



# CITTÀ DI CARLENTINI

PROVINCIA DI SIRACUSA

## DELIBERAZIONE DELLA GIUNTA MUNICIPALE

N. 156

Oggetto:

**Oggetto : Approvazione nota di aggiornamento al DUP, schema di bilancio di previsione 2023/2025 e documenti allegati**

L'anno duemilaventitre, il giorno VENTITRE' del mese OTTOBRE, alle ore 13:00, si è riunita la **Giunta Municipale** con l'intervento dei Signori:

1) STEFIO	Giuseppe	Sindaco
2) RUMA	Michele	Vice Sindaco
3) SCAMPORLINO	Vincenzo	Assessore
4) RUTA	Salvatore	Assessore
5) NARDO	Sebastiano	Assessore
6) PICCOLO	Sandra Lucia	Assessore

Presente	Assente
<input checked="" type="checkbox"/>	
<input checked="" type="checkbox"/>	
<input checked="" type="checkbox"/>	
<input checked="" type="checkbox"/>	
<input checked="" type="checkbox"/>	
<input checked="" type="checkbox"/>	

Presiede il Sindaco **Dott. Giuseppe Stefio**

Partecipa il Segretario Generale **DOTT. GIAMPORCARO DANIELE**

Il Presidente, constatato la presenza del numero legale, dichiara aperta la seduta ed invita i convenuti a deliberare sull'argomento in oggetto indicato.

Ai sensi degli artt. 49, comma 1 e 147 bis, comma 1, del D. Lgs. 267/2000 e art. 12 della L.R. n.30/2000, si esprime il seguente parere di regolarità tecnica, attestante la regolarità e la correttezza dell'azione amministrativa sulla presente proposta di deliberazione:

Favorevole       Contrario \_\_\_\_\_

Li 23/10/2023

La Responsabile dell'Area II  
D.ssa Milena Sorbello

Ai sensi degli artt. 49, comma 1 e 147 bis, comma 1, del D. Lgs. 267/2000 e art. 12 della L.R. n.30/2000, si esprime il seguente parere di regolarità contabile, attestante la regolarità e la correttezza dell'azione amministrativa sulla presente proposta di deliberazione:

Favorevole       Contrario \_\_\_\_\_

Non necessita di parere di regolarità contabile in quanto non comporta riflessi diretti o indiretti sulla situazione economico-finanziaria o sul patrimonio dell'Ente.

Li 23/10/2023

La Responsabile del Servizio Finanziario  
D.ssa Milena Sorbello

Il Sindaco, Dott. Giuseppe Stefio, sottopone alla Giunta Comunale la seguente proposta di deliberazione:

**Oggetto: Approvazione schema del bilancio di previsione 2023-2025 e documenti allegati**

**PREMESSO che:**

– il decreto legislativo n. 118 del 23 giugno 2011, avente per oggetto “Disposizioni in materia di armonizzazione dei sistemi contabili e degli schemi di bilancio delle Regioni, degli enti locali e dei loro organismi, a norma degli articoli 1 e 2 della legge 5 maggio 2009, n. 42”, a conclusione del periodo di sperimentazione ha introdotto nuovi principi in materia di contabilità degli Enti locali ed ha modificato il T.U.E.L. (D.Lgs. 267/2000) al fine di adeguarne i contenuti alla sopra richiamata normativa;

**VISTO:**

– l’art. 162, primo comma, del D.Lgs. 267/2000, il quale dispone che gli enti locali deliberano annualmente il bilancio di previsione finanziario riferito ad almeno un triennio, comprendente le previsioni di competenza e di cassa del primo esercizio del periodo considerato e le previsioni di competenza degli esercizi successivi, osservando i principi contabili generali e applicati allegati al decreto legislativo 23 giugno 2011, n. 118;

– l’art. 170, primo comma, del D.Lgs. 267/2000, il quale dispone che gli enti sono tenuti ad applicare la disposizione contenuta in detto comma in merito alla predisposizione del Documento Unico di Programmazione;

– l’art. 174, primo comma, del D.Lgs. 267/2000, il quale stabilisce che lo schema di bilancio di previsione, finanziario e il Documento unico di programmazione sono predisposti dall’organo esecutivo e da questo presentati all’organo consiliare unitamente agli allegati entro il 15 novembre di ogni anno secondo quanto stabilito dal regolamento di contabilità;

**DATO ATTO che:**

– con apposita deliberazione di Giunta Municipale n. 144 del 17 marzo 2023 è stato approvato il Documento unico di programmazione (DUP) da presentare al Consiglio Comunale quale documento fondamentale ed imprescindibile per l’approvazione del bilancio di previsione;

**VISTO** lo schema di bilancio di previsione 2023-2025 redatto secondo i nuovi modelli previsti nell’allegato n. 9 al D.Lgs. 118/2011, le cui risultanze sintetiche sono riportate nell’allegato 1 alla presente deliberazione;

**VISTA** la nota integrativa redatta secondo le modalità previste dal comma 5 dell’art. 11 del D.Lgs. 118/2011 e dal paragrafo 9.11 del Principio contabile applicato concernente la programmazione di bilancio;

**VISTO:**

– il programma triennale dei lavori pubblici e il programma biennale degli acquisti di beni e servizi disposti ai sensi dell’art. 21 del D.Lgs. n. 50/2016 approvato con delibera di C.C. n. 55 del 27.09.2023

– la delibera di Giunta Comunale n. 137 del 05.10.2023, che ha approvato la programmazione del fabbisogno di personale per il triennio 2023-2025, ai sensi dell’art. 39 della legge 449/1997;

– il piano delle alienazioni e valorizzazioni immobiliari (art. 58, comma 1, D.L. n. 112/08, conv. in legge 133/2008), approvato con Delibera di G.M. n. 127 del 25.09.2023;

**DATO ATTO** che i contenuti di dette programmazioni settoriali richiamate nel punto precedente sono riportati nel Documento Unico di Programmazione;

**RICHIAMATO** l'articolo 1 comma 639 della Legge n. 147/2013 (legge di stabilità per l'anno 2014), così come modificato dall'art. 1, comma 14, lett. a), Legge 28 dicembre 2015, n. 208, secondo cui l'imposta unica comunale (IUC) si compone di una componente patrimoniale costituita dall'Imposta Municipale Propria (IMU) e di una componente riferita ai servizi che si articola nel Tributo per i servizi indivisibili (TASI) e nella tassa Rifiuti (TARI);

**VISTI:**

– il comma 738 dell'articolo 1 della Legge n. 160/2019, secondo cui “A decorrere dall'anno 2020, l'imposta unica comunale di cui all'articolo 1, comma 639, della legge 27 dicembre 2013, n. 147, è abolita, ad eccezione delle disposizioni relative alla tassa sui rifiuti (TARI); l'imposta municipale propria (IMU) è disciplinata dalle disposizioni di cui ai commi da 739 a 783”;

– il comma 780 dell'articolo 1 della Legge n. 160/2019, secondo cui “A decorrere dal 1° gennaio 2020 sono abrogati: l'articolo 8, ad eccezione del comma 1, e l'articolo 9, ad eccezione del comma 9, del decreto legislativo 14 marzo 2011, n. 23; l'articolo 13, commi da 1 a 12-ter e 13-bis, del decreto-legge 6 dicembre 2011, n. 201, convertito, con modificazioni, dalla legge 22 dicembre 2011, n. 214; il comma 639 nonché i commi successivi dell'articolo 1 della legge 27 dicembre 2013, n. 147, concernenti l'istituzione e la disciplina dell'imposta comunale unica (IUC), limitatamente alle disposizioni riguardanti la disciplina dell'IMU e della TASI. Restano ferme le disposizioni che disciplinano la TARI. Sono altresì abrogate le disposizioni incompatibili con l'IMU disciplinata dalla presente legge”;

**VISTI:**

– la delibera di Consiglio Comunale n. 42 del 23.07.2023, con la quale l'Ente ha approvato il regolamento per la disciplina della Tassa sui rifiuti (TARI);

- la delibera di Consiglio Comunale n. 50 del 14.09.2023, con la quale l'Ente ha provveduto a stabilire le tariffe relative alla TARI per l'anno 2023;

– la delibera di Consiglio Comunale n. 26 del 03.07.2020, con la quale l'ente ha provveduto a stabilire/modificare le aliquote e le detrazioni per l'imposta municipale propria (IMU) per l'anno 2020, che devono intendersi confermate per l'anno 2023;

– la delibera di Consiglio Comunale n. 33 del 03.10.2020, con la quale l'ente ha provveduto a stabilire/modificare le aliquote per l'addizionale comunale IRPEF per l'anno 2020, che devono intendersi confermate per l'anno 2023;

– la delibera di Giunta Comunale n. 31 del 17.03.2023 con cui sono state definite le tariffe e i tassi di copertura dei servizi pubblici a domanda individuale per l'anno 2023;

– la delibera di Giunta Comunale n. 54 del 26.04.2021 con cui sono state definite le tariffe del canone unico patrimoniale per l'anno 2023;

– la delibera di approvazione del rendiconto 2022 N. 52 del 27/09/2023;

- la delibera di Consiglio Comunale n. 33 del 08.10.2021.2021, che ha approvato il ripiano del disavanzo di amministrazione 2020;

– l'allegata tabella relativa ai parametri di riscontro della situazione di deficitarietà strutturale di cui al D.M. 28 dicembre 2018;

– le delibere di Giunta Comunale n. 74 del 02.05.2023, con la quale si è provveduto a destinare la parte vincolata dei proventi per sanzioni alle norme del Codice della strada ai sensi dell'articolo 208 del Codice della strada;

– la delibera di Giunta comunale n. 63 del 17.04.2023 sulla verifica della quantità e qualità di aree e fabbricati da destinare a residenza, attività produttive e terziario e determinazione del prezzo di cessione per ciascun tipo di area o di fabbricato;

– Programma per incarichi di studio, consulenze e collaborazioni 2023/2024/2025, giusta Delibera C.C. N. 14 del 06/04/2023;

**RICHIAMATO** l'art. 9 della Legge n. 243/2012, come modificato dalla Legge 164/2016, che prevede l'obbligo di conseguire un saldo non negativo, in termini di competenza, tra le entrate finali e le spese finali;

**DATO ATTO** che lo schema di bilancio e degli altri documenti allo stesso allegati sono stati redatti tenendo conto delle disposizioni vigenti e che sono stati osservati i principi e le norme stabiliti dall'ordinamento finanziario e contabile;

**RITENUTO** che sussistono le condizioni previste dalla legge per sottoporre lo schema del bilancio di previsione 2023-2025 e gli atti allo stesso allegati all'esame del Consiglio Comunale;

**VISTO** il D.Lgs. n. 267/2000 e successive modificazioni;

**VISTO** il D.Lgs. 118/2011 e successive modificazioni;

**VISTI** i pareri in ordine alla regolarità tecnica e contabile espressi dal Responsabile del Servizio Finanziario;

**VISTO** il regolamento comunale di contabilità;

### **PROPONE**

**I.** di approvare il progetto del bilancio di previsione 2023-2025 le cui risultanze complessive sono riportate nell'allegato A alla presente deliberazione;

**II.** di presentare all'organo consiliare lo schema di bilancio di previsione, unitamente agli allegati secondo quanto stabilito dal regolamento di contabilità;

**III.** di trasmettere la presente deliberazione, unitamente agli schemi approvati ed agli allegati, all'organo di revisione ai fini dell'acquisizione della relazione di cui all'art. 239, comma 1, lettera b), del D.Lgs. 267/2000 <<in base a quanto disciplinato dal regolamento di contabilità a seguito della modifica intervenuta all'articolo 174 del TUEL con il D.L. 113/2016>>.

**IV.** di dichiarare la presente deliberazione immediatamente eseguibile ai sensi dell'art. 134, comma 4, del D.Lgs. 18/08/00, n. 267 e della L. R. n. 44/91

*Il Sindaco*  
*Dott. Giuseppe Stefio*



### **LA GIUNTA COMUNALE**

**VISTA** la superiore proposta avente per oggetto "Approvazione schema del bilancio di previsione 2023-2025 e documenti allegati";

**CONSIDERATO**, che i presupposti di fatto e le ragioni giuridiche addotte nella parte motiva della proposta sono meritevoli di accoglimento;

**RITENUTO** di fare propria la proposta di deliberazione, in quanto meritevole di approvazione;

**VISTO** il vigente O.R.E.L.;

**VISTA** la L.R. n. 48/91 e s.m.i.;

**VISTO** il d.lgs. n. 267/2000;

**ACQUISITI** i relativi pareri di regolarità tecnica e contabile espressi dalla competente Responsabile di P.O., ai sensi dell'art. 49, comma 1, del d.lgs. n. 267/2000;

**VISTE** le LL.RR. n. 44/1991 e n. 23/1997;

Con voti favorevoli unanimi espressi nelle forme di legge ;



## DELIBERA

**I.** di approvare il progetto del bilancio di previsione 2023-2025 le cui risultanze complessive sono riportate nell'allegato A alla presente deliberazione;

**II.** di presentare all'organo consiliare lo schema di bilancio di previsione, unitamente agli allegati secondo quanto stabilito dal regolamento di contabilità;

**III.** di trasmettere la presente deliberazione, unitamente agli schemi approvati ed agli allegati, all'organo di revisione ai fini dell'acquisizione della relazione di cui all'art. 239, comma 1, lettera b), del D.Lgs. 267/2000 <<in base a quanto disciplinato dal regolamento di contabilità a seguito della modifica intervenuta all'articolo 174 del TUEL con il D.L. 113/2016>>.

**IV.** di dichiarare la presente deliberazione immediatamente eseguibile ai sensi dell'art. 134, comma 4, del D.Lgs. 18/08/00, n. 267 e della L. R. n. 44/91

Letto approvato e sottoscritto

L'Assessore anziano  

Il Sindaco  
Giuseppe Stefio  

Il Segretario Generale  
Dott. Daniele Giamporcane  

Publicata all'Albo Pretorio on-line

dal \_\_\_\_\_

al \_\_\_\_\_

Il Messo comunale  
\_\_\_\_\_

Il Segretario del Comune

**CERTIFICA**

Su conforme relazione del Messo comunale incaricato per la pubblicazione degli atti che la presente deliberazione è stata pubblicata all'Albo Pretorio on-line del Comune per quindici giorni consecutivi a decorrere dal giorno \_\_\_\_\_ senza opposizioni o reclami.

Li, \_\_\_\_\_

Il Segretario Generale  
\_\_\_\_\_

La presente delibera è divenuta esecutiva in data \_\_\_\_\_

Li, \_\_\_\_\_

IL Segretario Generale  
\_\_\_\_\_

La presente deliberazione è immediatamente esecutiva

Li, 23/10/2023

Visto: Il Sindaco

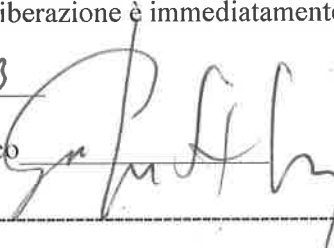

Il Segretario Generale

  
Dott. Daniele Giamporcane

La presente delibera è stata trasmessa per l'esecuzione all'ufficio \_\_\_\_\_ in data \_\_\_\_\_

COMUNE DI CARLENTINI (SR)  
**BILANCIO DI PREVISIONE**  
**ENTRATE 2023**

TITOLO TIPOLOGIA	DENOMINAZIONE	RESIDUI PRESUNTI AL TERMINE DELL'ESERCIZIO PRECEDENTE QUELLO CUI SI RIFERISCE IL BILANCIO		PREVISIONI DEFINITIVE DELL'ANNO PRECEDENTE QUELLO CUI SI RIFERISCE IL BILANCIO <sup>(3)</sup>	PREVISIONI ANNO	PREVISIONI	PREVISIONI
					2023	DELL'ANNO 2024	DELL'ANNO 2025
	Fondo pluriennale vincolato per spese correnti <sup>(1)</sup>		previsioni di competenza	421.311,44	265.552,12	0,00	0,00
	Fondo pluriennale vincolato per spese in conto capitale <sup>(1)</sup>		previsioni di competenza	1.123.953,54	585.164,77	0,00	0,00
	Fondo pluriennale vincolato per attività finanziarie		previsioni di competenza	0,00	0,00	0,00	0,00
	Utilizzo avanzo di Amministrazione		previsioni di competenza	123.867,38	393.431,39	0,00	0,00
	- di cui avanzo utilizzato anticipatamente <sup>(2)</sup>		previsioni di competenza	0,00	0,00		
	- di cui Utilizzo Fondo anticipazioni di liquidità		previsioni di competenza	0,00	0,00	0,00	0,00
	Fondo di Cassa all'1/1/esercizio di riferimento		previsioni di cassa	67.584,68	0,00		
<b>TITOLO 1</b>	<b>Entrate correnti di natura tributaria, contributiva e perequativa</b>						
10101	Tipologia 101: Imposte, tasse e proventi assimilati	15.474.545,92	previsione di competenza previsione di cassa	7.959.136,97 5.746.150,48	6.926.126,00 7.762.351,70	6.279.935,00	5.819.569,00
10102	Tipologia 102: Tributi destinati al finanziamento della sanità	0,00	previsione di competenza previsione di cassa	0,00 0,00	0,00 0,00	0,00	0,00
10103	Tipologia 103: Tributi devoluti e regolati alle autonomie speciali	0,00	previsione di competenza previsione di cassa	0,00 0,00	0,00 0,00	0,00	0,00
10104	Tipologia 104: Compartecipazioni di tributi	0,00	previsione di competenza previsione di cassa	0,00 0,00	0,00 0,00	0,00	0,00
10301	Tipologia 301: Fondi perequativi da Amministrazioni Centrali	0,00	previsione di competenza previsione di cassa	0,00 0,00	0,00 0,00	0,00	0,00
10302	Tipologia 302: Fondi perequativi dalla Regione o Provincia autonoma	0,00	previsione di competenza previsione di cassa	0,00 0,00	0,00 0,00	0,00	0,00
<b>10000 Totale TITOLO 1</b>	<b>Entrate correnti di natura tributaria, contributiva e perequativa</b>	<b>15.474.545,92</b>	<b>previsione di competenza previsione di cassa</b>	<b>7.959.136,97 5.746.150,48</b>	<b>6.926.126,00 7.762.351,70</b>	<b>6.279.935,00</b>	<b>5.819.569,00</b>
<b>TITOLO 2</b>	<b>Trasferimenti correnti</b>						
20101	Tipologia 101: Trasferimenti correnti da Amministrazioni pubbliche	5.571.900,30	previsione di competenza previsione di cassa	5.334.927,19 4.526.775,75	5.916.668,08 11.488.568,38	4.381.522,82	4.381.522,82
20102	Tipologia 102: Trasferimenti correnti da Famiglie	0,00	previsione di competenza previsione di cassa	0,00 0,00	0,00 0,00	0,00	0,00
20103	Tipologia 103: Trasferimenti correnti da Imprese	30.000,00	previsione di competenza previsione di cassa	56.000,00 56.000,00	60.000,00 90.000,00	60.000,00	60.000,00
20104	Tipologia 104: Trasferimenti correnti da Istituzioni Sociali Private	0,00	previsione di competenza previsione di cassa	0,00 0,00	0,00 0,00	0,00	0,00
20105	Tipologia 105: Trasferimenti correnti dall'Unione Europea e dal Resto del Mondo	0,00	previsione di competenza previsione di cassa	0,00 0,00	0,00 0,00	0,00	0,00
<b>20000 Totale TITOLO 2</b>	<b>Trasferimenti correnti</b>	<b>5.601.900,30</b>	<b>previsione di competenza previsione di cassa</b>	<b>5.390.927,19 4.582.775,75</b>	<b>5.976.668,08 11.578.568,38</b>	<b>4.441.522,82</b>	<b>4.441.522,82</b>
<b>TITOLO 3</b>	<b>Entrate extratributarie</b>						
30100	Tipologia 100: Vendita di beni e servizi e proventi derivanti dalla gestione dei beni	3.548.877,80	previsione di competenza previsione di cassa	1.528.053,48 1.409.958,83	1.879.282,24 2.190.316,99	1.849.672,00	1.819.672,00

COMUNE DI CARLENTINI (SR)  
**BILANCIO DI PREVISIONE**  
**ENTRATE 2023**

TITOLO TIPOLOGIA	DENOMINAZIONE	RESIDUI PRESUNTI AL TERMINE DELL'ESERCIZIO PRECEDENTE QUELLO CUI SI RIFERISCE IL BILANCIO		PREVISIONI DEFINITIVE DELL'ANNO PRECEDENTE QUELLO CUI SI RIFERISCE IL BILANCIO <sup>(3)</sup>	PREVISIONI ANNO	PREVISIONI	PREVISIONI
					2023	DELL'ANNO 2024	DELL'ANNO 2025
30200	Tipologia 200: Proventi derivanti dall'attività di controllo e repressione delle irregolarità e degli illeciti	8.210.793,94	previsione di competenza previsione di cassa	2.467.500,00 1.148.980,42	2.000.000,00 2.309.899,97	1.861.000,00	1.861.000,00
30300	Tipologia 300: Interessi attivi	0,00	previsione di competenza previsione di cassa	6.500,00 6.500,00	1.000,00 1.000,00	1.000,00	1.000,00
30400	Tipologia 400: Altre entrate da redditi da capitale	0,00	previsione di competenza previsione di cassa	0,00 0,00	0,00 0,00	0,00	0,00
30500	Tipologia 500: Rimborsi e altre entrate correnti	16.208,29	previsione di competenza previsione di cassa	934.761,35 182.103,08	1.253.601,56 1.269.809,85	1.115.000,00	931.052,57
<b>30000</b>	<b>Totale TITOLO 3</b>	<b>11.775.880,03</b>	<b>previsione di competenza previsione di cassa</b>	<b>4.936.814,83 2.747.542,33</b>	<b>5.133.883,80 5.771.026,81</b>	<b>4.826.672,00</b>	<b>4.612.724,57</b>
<b>TITOLO 4</b>	<b>Entrate in conto capitale</b>						
40100	Tipologia 100: Tributi in conto capitale	31.749,75	previsione di competenza previsione di cassa	60.000,00 92.015,35	60.000,00 91.749,75	60.000,00	60.000,00
40200	Tipologia 200: Contributi agli investimenti	2.144.091,20	previsione di competenza previsione di cassa	6.590.000,00 1.099.672,80	15.489.466,61 17.633.557,81	8.397.900,00	6.090.000,00
40300	Tipologia 300: Altri trasferimenti in conto capitale	902.829,66	previsione di competenza previsione di cassa	3.301.405,68 500.000,00	5.788.594,32 6.691.423,98	4.545.000,00	4.545.000,00
40400	Tipologia 400: Entrate da alienazione di beni materiali e immateriali	201.946,07	previsione di competenza previsione di cassa	113.726,03 257.739,07	572.500,00 774.446,07	457.500,00	457.500,00
40500	Tipologia 500: Altre entrate in conto capitale	230.789,32	previsione di competenza previsione di cassa	60.000,00 142.897,38	95.000,00 325.789,32	90.000,00	90.000,00
<b>40000</b>	<b>Totale TITOLO 4</b>	<b>3.511.406,00</b>	<b>previsione di competenza previsione di cassa</b>	<b>10.125.131,71 2.092.324,60</b>	<b>22.005.560,93 25.516.966,93</b>	<b>13.550.400,00</b>	<b>11.242.500,00</b>
<b>TITOLO 5</b>	<b>Entrate da riduzione di attività finanziarie</b>						
50100	Tipologia 100: Alienazione di attività finanziarie	0,00	previsione di competenza previsione di cassa	0,00 0,00	0,00 0,00	0,00	0,00
50200	Tipologia 200: Riscossione crediti di breve termine	0,00	previsione di competenza previsione di cassa	0,00 0,00	0,00 0,00	0,00	0,00
50300	Tipologia 300: Riscossione crediti di medio-lungo termine	0,00	previsione di competenza previsione di cassa	0,00 0,00	0,00 0,00	0,00	0,00
50400	Tipologia 400: Altre entrate per riduzione di attività finanziarie	0,00	previsione di competenza previsione di cassa	6.000.000,00 0,00	6.000.000,00 6.000.000,00	6.000.000,00	6.000.000,00
<b>50000</b>	<b>Totale TITOLO 5</b>	<b>0,00</b>	<b>previsione di competenza previsione di cassa</b>	<b>6.000.000,00 0,00</b>	<b>6.000.000,00 6.000.000,00</b>	<b>6.000.000,00</b>	<b>6.000.000,00</b>
<b>TITOLO 6</b>	<b>Accensione Prestiti</b>						
60100	Tipologia 100: Emissione di titoli obbligazionari	0,00	previsione di competenza previsione di cassa	0,00 0,00	0,00 0,00	0,00	0,00
60200	Tipologia 200: Accensione prestiti a breve termine	0,00	previsione di competenza previsione di cassa	0,00 0,00	0,00 0,00	0,00	0,00
60300	Tipologia 300: Accensione mutui e altri finanziamenti a medio lungo	14.832,13	previsione di competenza	0,00	0,00	0,00	0,00

COMUNE DI CARLENTINI (SR)  
**BILANCIO DI PREVISIONE**  
**ENTRATE 2023**

TITOLO TIPOLOGIA	DENOMINAZIONE	RESIDUI PRESUNTI AL TERMINE DELL'ESERCIZIO PRECEDENTE QUELLO CUI SI RIFERISCE IL BILANCIO		PREVISIONI DEFINITIVE DELL'ANNO PRECEDENTE QUELLO CUI SI RIFERISCE IL BILANCIO <sup>(3)</sup>	PREVISIONI ANNO	PREVISIONI	PREVISIONI
					2023	DELL'ANNO 2024	DELL'ANNO 2025
	<b>termine</b>		previsione di cassa	14.832,13	14.832,13		
<b>60400</b>	<b>Tipologia 400: Altre forme di indebitamento</b>	0,00	previsione di competenza previsione di cassa	0,00 0,00	0,00 0,00	0,00	0,00
<b>60000 Totale TITOLO 6</b>	<b>Accensione Prestiti</b>	14.832,13	previsione di competenza previsione di cassa	0,00 14.832,13	0,00 14.832,13	0,00	0,00
<b>TITOLO 7</b>	<b>Anticipazioni da istituto tesoriere/cassiere</b>						
<b>70100</b>	<b>Tipologia 100: Anticipazioni da istituto tesoriere/cassiere</b>	0,00	previsione di competenza previsione di cassa	15.000.000,00 8.820.000,00	15.000.000,00 15.000.000,00	15.000.000,00	15.000.000,00
<b>70000 Totale TITOLO 7</b>	<b>Anticipazioni da istituto tesoriere/cassiere</b>	0,00	previsione di competenza previsione di cassa	15.000.000,00 8.820.000,00	15.000.000,00 15.000.000,00	15.000.000,00	15.000.000,00
<b>TITOLO 9</b>	<b>Entrate per conto terzi e partite di giro</b>						
<b>90100</b>	<b>Tipologia 100: Entrate per partite di giro</b>	15.942,70	previsione di competenza previsione di cassa	2.676.000,00 2.682.433,09	2.676.000,00 2.691.942,70	2.676.000,00	2.676.000,00
<b>90200</b>	<b>Tipologia 200: Entrate per conto terzi</b>	414.534,41	previsione di competenza previsione di cassa	4.060.000,00 800.000,00	4.060.000,00 4.474.534,41	4.060.000,00	4.060.000,00
<b>90000 Totale TITOLO 9</b>	<b>Entrate per conto terzi e partite di giro</b>	430.477,11	previsione di competenza previsione di cassa	6.736.000,00 3.482.433,09	6.736.000,00 7.166.477,11	6.736.000,00	6.736.000,00
<b>TOTALE TITOLI</b>		36.809.041,49	previsione di competenza previsione di cassa	56.148.010,70 27.486.058,38	67.778.238,81 78.810.223,06	56.834.529,82	53.852.316,39
<b>TOTALE GENERALE DELLE ENTRATE</b>		36.809.041,49	previsione di competenza previsione di cassa	57.817.143,06 27.553.643,06	69.022.387,09 78.810.223,06	56.834.529,82	53.852.316,39

- (1) Se il bilancio di previsione è predisposto prima del 31 dicembre dell'esercizio precedente, indicare la stima degli impegni al 31 dicembre dell'anno in corso di gestione imputati agli esercizi successivi finanziati dal fondo pluriennale vincolato (sia assunti nell'esercizio in corso che negli esercizi precedenti) o, se tale stima non risulti possibile, l'importo delle previsioni definitive di spesa del fondo pluriennale vincolato del bilancio dell'esercizio in corso di gestione. Se il bilancio di previsione è approvato dopo il 31 dicembre, indicare l'importo degli impegni assunti negli precedenti con imputazione agli esercizi successivi determinato sulla base di dati di preconsuntivo.
- (2) Indicare l'importo dell'utilizzo della parte vincolata del risultato di amministrazione determinato nell'Allegato a) Risultato presunto di amministrazione (All a) Ris amm Pres). A seguito dell'approvazione del rendiconto è possibile utilizzare la quota libera del risultato di amministrazione. In attuazione di quanto previsto dall'art. 187, comma 3, del TUEL e dell'art. 42, comma 8, del DLgs 118/2011, 8. le quote del risultato di amministrazione presunto dell'esercizio precedente costituite da accantonamenti risultanti dall'ultimo consuntivo approvato o derivanti da fondi vincolati possono essere applicate al primo esercizio del bilancio di previsione per il finanziamento delle finalità cui sono destinate.

COMUNE DI CARLENTINI (SR)  
**BILANCIO DI PREVISIONE**  
**SPESE 2023**

MISSIONE, PROGRAMMA, TITOLO	DENOMINAZIONE	RESIDUI PRESUNTI AL TERMINE DELL'ESERCIZIO PRECEDENTE QUELLO CUI SI RIFERISCE IL BILANCIO	PREVISIONI DEFINITIVE DELL'ANNO PRECEDENTE QUELLO CUI SI RIFERISCE IL BILANCIO <sup>(2)</sup>	PREVISIONI ANNO 2023	PREVISIONI DELL'ANNO 2024	PREVISIONI DELL'ANNO 2025	
<b>DISAVANZO DI AMMINISTRAZIONE <sup>(1)</sup></b>			1.381.256,01	550.937,52	704.483,18	495.231,08	
<b>DISAVANZO DERIVANTE DA DEBITO AUTORIZZATO E NON CONTRATTO <sup>(2)</sup></b>			0,00	0,00	0,00	0,00	
<b>MISSIONE 01 Servizi istituzionali, generali e di gestione</b>							
<b>01 01 Programma</b>	<b>01 Organi istituzionali</b>						
	Titolo 1 Spese correnti	83.222,26	previsione di competenza di cui già impegnato* di cui fondo pluriennale vincolato	419.495,29 0,00	392.414,66 0,00	341.699,18 0,00	341.699,18 0,00
			previsione di cassa	466.544,74	475.636,92	0,00	0,00
	Titolo 2 Spese in conto capitale	0,00	previsione di competenza di cui già impegnato* di cui fondo pluriennale vincolato	0,00 0,00	0,00 0,00	0,00 0,00	0,00 0,00
			previsione di cassa	0,00	0,00	0,00	0,00
	Titolo 3 Spese per incremento attività finanziarie	0,00	previsione di competenza di cui già impegnato* di cui fondo pluriennale vincolato	0,00 0,00	0,00 0,00	0,00 0,00	0,00 0,00
			previsione di cassa	0,00	0,00	0,00	0,00
	Titolo 4 Rimborso Prestiti	0,00	previsione di competenza di cui già impegnato* di cui fondo pluriennale vincolato	0,00 0,00	0,00 0,00	0,00 0,00	0,00 0,00
			previsione di cassa	0,00	0,00	0,00	0,00
<b>Totale programma</b>	<b>01 Organi istituzionali</b>	<b>83.222,26</b>	previsione di competenza di cui già impegnato* di cui fondo pluriennale vincolato previsione di cassa	<b>419.495,29</b> <b>0,00</b> <b>466.544,74</b>	<b>392.414,66</b> <b>0,00</b> <b>475.636,92</b>	<b>341.699,18</b> <b>0,00</b> <b>0,00</b>	<b>341.699,18</b> <b>0,00</b> <b>0,00</b>
<b>01 02 Programma</b>	<b>02 Segreteria generale</b>						
	Titolo 1 Spese correnti	312.871,89	previsione di competenza di cui già impegnato* di cui fondo pluriennale vincolato	1.052.728,61 3.919,23	1.654.968,27 3.919,23	1.339.210,40 0,00	1.345.054,52 0,00
			previsione di cassa	1.237.125,75	1.967.840,16	0,00	0,00
	Titolo 2 Spese in conto capitale	0,00	previsione di competenza di cui già impegnato* di cui fondo pluriennale vincolato	5.640,46 0,00	23.081,68 0,00	23.081,68 0,00	23.081,68 0,00
			previsione di cassa	5.640,46	23.081,68	0,00	0,00
	Titolo 3 Spese per incremento attività finanziarie	0,00	previsione di competenza di cui già impegnato* di cui fondo pluriennale vincolato	0,00 0,00	0,00 0,00	0,00 0,00	0,00 0,00
			previsione di cassa	0,00	0,00	0,00	0,00
	Titolo 4 Rimborso Prestiti	0,00	previsione di competenza di cui già impegnato* di cui fondo pluriennale vincolato	0,00 0,00	0,00 0,00	0,00 0,00	0,00 0,00
			previsione di cassa	0,00	0,00	0,00	0,00
<b>Totale programma</b>	<b>02 Segreteria generale</b>	<b>312.871,89</b>	previsione di competenza di cui già impegnato* di cui fondo pluriennale vincolato previsione di cassa	<b>1.058.369,07</b> <b>3.919,23</b> <b>1.242.766,21</b>	<b>1.678.049,95</b> <b>3.919,23</b> <b>1.990.921,84</b>	<b>1.362.292,08</b> <b>0,00</b> <b>0,00</b>	<b>1.368.136,20</b> <b>0,00</b> <b>0,00</b>
<b>01 03 Programma</b>	<b>03 Gestione economica, finanziaria, programmazione, provveditorato</b>						
	Titolo 1 Spese correnti	140.204,77	previsione di competenza di cui già impegnato* di cui fondo pluriennale vincolato	687.539,65 16.818,44	828.525,49 17.001,02	592.995,82 0,00	575.395,82 0,00
			previsione di cassa	772.029,36	968.730,26	0,00	0,00
	Titolo 2 Spese in conto capitale	0,00	previsione di competenza di cui già impegnato*	0,00	0,00	0,00	0,00

COMUNE DI CARLENTINI (SR)  
**BILANCIO DI PREVISIONE**  
**SPESE 2023**

MISSIONE, PROGRAMMA, TITOLO	DENOMINAZIONE	RESIDUI PRESUNTI AL TERMINE DELL'ESERCIZIO PRECEDENTE QUELLO CUI SI RIFERISCE IL BILANCIO	PREVISIONI DEFINITIVE DELL'ANNO PRECEDENTE QUELLO CUI SI RIFERISCE IL BILANCIO <sup>(2)</sup>	PREVISIONI ANNO 2023	PREVISIONI DELL'ANNO 2024	PREVISIONI DELL'ANNO 2025
		di cui fondo pluriennale vincolato	0,00	0,00	0,00	0,00
		previsione di cassa	0,00	0,00		
	Titolo 3 Spese per incremento attività finanziarie	0,00	6.000.000,00	6.000.000,00	6.000.000,00	6.000.000,00
		di cui già impegnato*		0,00	0,00	0,00
		di cui fondo pluriennale vincolato	0,00	0,00	0,00	0,00
		previsione di cassa	0,00	6.000.000,00		
	Titolo 4 Rimborso Prestiti	0,00	0,00	0,00	0,00	0,00
		di cui già impegnato*		0,00	0,00	0,00
		di cui fondo pluriennale vincolato	0,00	0,00	0,00	0,00
		previsione di cassa	0,00	0,00		
	<b>Totale programma 03 Gestione economica, finanziaria, programmazione, provveditorato</b>	<b>140.204,77</b>	<b>6.687.539,65</b>	<b>6.828.525,49</b>	<b>6.592.995,82</b>	<b>6.575.395,82</b>
				<b>17.001,02</b>	<b>0,00</b>	<b>0,00</b>
			<b>16.818,44</b>	<b>0,00</b>	<b>0,00</b>	<b>0,00</b>
			<b>772.029,36</b>	<b>6.968.730,26</b>		
<b>01 04 Programma</b>	<b>04 Gestione delle entrate tributarie e servizi fiscali</b>					
	Titolo 1 Spese correnti	122.804,17	273.831,84	669.286,25	507.676,77	427.676,77
				13.338,59	0,00	0,00
				0,00	0,00	0,00
			5.286,23	0,00	0,00	0,00
	Titolo 2 Spese in conto capitale	0,00	1.017.312,94	792.090,42		
				0,00	0,00	0,00
				0,00	0,00	0,00
				0,00	0,00	0,00
	Titolo 3 Spese per incremento attività finanziarie	0,00	0,00	0,00	0,00	0,00
				0,00	0,00	0,00
				0,00	0,00	0,00
				0,00	0,00	0,00
	Titolo 4 Rimborso Prestiti	0,00	0,00	0,00	0,00	0,00
				0,00	0,00	0,00
				0,00	0,00	0,00
				0,00	0,00	0,00
	<b>Totale programma 04 Gestione delle entrate tributarie e servizi fiscali</b>	<b>122.804,17</b>	<b>273.831,84</b>	<b>669.286,25</b>	<b>507.676,77</b>	<b>427.676,77</b>
				<b>13.338,59</b>	<b>0,00</b>	<b>0,00</b>
			<b>5.286,23</b>	<b>0,00</b>	<b>0,00</b>	<b>0,00</b>
			<b>1.017.312,94</b>	<b>792.090,42</b>		
<b>01 05 Programma</b>	<b>05 Gestione dei beni demaniali e patrimoniali</b>					
	Titolo 1 Spese correnti	5.242,04	26.900,00	5.500,00	5.500,00	5.500,00
				0,00	0,00	0,00
				0,00	0,00	0,00
			0,00	0,00	0,00	0,00
	Titolo 2 Spese in conto capitale	100.918,33	115.352,54	86.500,00	87.000,00	87.000,00
				0,00	0,00	0,00
				0,00	0,00	0,00
			0,00	0,00	0,00	0,00
	Titolo 3 Spese per incremento attività finanziarie	0,00	27.952,54	187.418,33		
				0,00	0,00	0,00
				0,00	0,00	0,00
				0,00	0,00	0,00
	Titolo 4 Rimborso Prestiti	0,00	0,00	0,00	0,00	0,00
				0,00	0,00	0,00
				0,00	0,00	0,00
				0,00	0,00	0,00
	<b>Totale programma 05 Gestione dei beni demaniali e patrimoniali</b>	<b>106.160,37</b>	<b>142.252,54</b>	<b>92.000,00</b>	<b>92.500,00</b>	<b>92.500,00</b>
				<b>0,00</b>	<b>0,00</b>	<b>0,00</b>
			<b>0,00</b>	<b>0,00</b>	<b>0,00</b>	<b>0,00</b>
			<b>68.459,25</b>	<b>198.160,37</b>		

COMUNE DI CARLENTINI (SR)  
**BILANCIO DI PREVISIONE**  
**SPESE 2023**

MISSIONE, PROGRAMMA, TITOLO	DENOMINAZIONE	RESIDUI PRESUNTI AL TERMINE DELL'ESERCIZIO PRECEDENTE QUELLO CUI SI RIFERISCE IL BILANCIO	PREVISIONI DEFINITIVE DELL'ANNO PRECEDENTE QUELLO CUI SI RIFERISCE IL BILANCIO <sup>(2)</sup>	PREVISIONI ANNO 2023	PREVISIONI DELL'ANNO 2024	PREVISIONI DELL'ANNO 2025
<b>01 06 Programma</b>	<b>06 Ufficio tecnico</b>					
	Titolo 1 Spese correnti	194.093,85	previsione di competenza di cui già impegnato* di cui fondo pluriennale vincolato previsione di cassa	499.036,68 29.767,54 3.248,75 497.852,99	520.702,33 0,00 0,00 714.796,18	446.453,58 0,00 0,00 0,00
	Titolo 2 Spese in conto capitale	0,00	previsione di competenza di cui già impegnato* di cui fondo pluriennale vincolato previsione di cassa	0,00 0,00 0,00 0,00	0,00 0,00 0,00 0,00	0,00 0,00 0,00 0,00
	Titolo 3 Spese per incremento attività finanziarie	0,00	previsione di competenza di cui già impegnato* di cui fondo pluriennale vincolato previsione di cassa	0,00 0,00 0,00 0,00	0,00 0,00 0,00 0,00	0,00 0,00 0,00 0,00
	Titolo 4 Rimborso Prestiti	0,00	previsione di competenza di cui già impegnato* di cui fondo pluriennale vincolato previsione di cassa	0,00 0,00 0,00 0,00	0,00 0,00 0,00 0,00	0,00 0,00 0,00 0,00
	<b>Totale programma 06 Ufficio tecnico</b>	<b>194.093,85</b>	<b>previsione di competenza di cui già impegnato* di cui fondo pluriennale vincolato previsione di cassa</b>	<b>499.036,68 29.767,54 3.248,75 497.852,99</b>	<b>520.702,33 0,00 0,00 714.796,18</b>	<b>446.453,58 0,00 0,00 0,00</b>
<b>01 07 Programma</b>	<b>07 Elezioni e consultazioni popolari - Anagrafe e stato civile</b>					
	Titolo 1 Spese correnti	132.692,84	previsione di competenza di cui già impegnato* di cui fondo pluriennale vincolato previsione di cassa	441.330,46 136,04 476.432,01	408.344,26 136,04 541.037,10	269.400,00 0,00 0,00
	Titolo 2 Spese in conto capitale	0,00	previsione di competenza di cui già impegnato* di cui fondo pluriennale vincolato previsione di cassa	0,00 0,00 0,00 0,00	0,00 0,00 0,00 0,00	0,00 0,00 0,00 0,00
	Titolo 3 Spese per incremento attività finanziarie	0,00	previsione di competenza di cui già impegnato* di cui fondo pluriennale vincolato previsione di cassa	0,00 0,00 0,00 0,00	0,00 0,00 0,00 0,00	0,00 0,00 0,00 0,00
	Titolo 4 Rimborso Prestiti	0,00	previsione di competenza di cui già impegnato* di cui fondo pluriennale vincolato previsione di cassa	0,00 0,00 0,00 0,00	0,00 0,00 0,00 0,00	0,00 0,00 0,00 0,00
	<b>Totale programma 07 Elezioni e consultazioni popolari - Anagrafe e stato civile</b>	<b>132.692,84</b>	<b>previsione di competenza di cui già impegnato* di cui fondo pluriennale vincolato previsione di cassa</b>	<b>441.330,46 136,04 476.432,01</b>	<b>408.344,26 136,04 541.037,10</b>	<b>269.400,00 0,00 0,00</b>
<b>01 08 Programma</b>	<b>08 Statistica e sistemi informativi</b>					
	Titolo 1 Spese correnti	0,00	previsione di competenza di cui già impegnato* di cui fondo pluriennale vincolato previsione di cassa	0,00 0,00 0,00 0,00	0,00 0,00 0,00 0,00	0,00 0,00 0,00 0,00
	Titolo 2 Spese in conto capitale	0,00	previsione di competenza di cui già impegnato* di cui fondo pluriennale vincolato previsione di cassa	0,00 0,00 0,00 0,00	0,00 0,00 0,00 0,00	0,00 0,00 0,00 0,00
	Titolo 3 Spese per incremento attività finanziarie	0,00	previsione di competenza di cui già impegnato* di cui fondo pluriennale vincolato previsione di cassa	0,00 0,00 0,00 0,00	0,00 0,00 0,00 0,00	0,00 0,00 0,00 0,00



COMUNE DI CARLENTINI (SR)  
**BILANCIO DI PREVISIONE**  
**SPESE 2023**

MISSIONE, PROGRAMMA, TITOLO	DENOMINAZIONE	RESIDUI PRESUNTI AL TERMINE DELL'ESERCIZIO PRECEDENTE QUELLO CUI SI RIFERISCE IL BILANCIO	PREVISIONI DEFINITIVE DELL'ANNO PRECEDENTE QUELLO CUI SI RIFERISCE IL BILANCIO <sup>(2)</sup>	PREVISIONI ANNO 2023	PREVISIONI DELL'ANNO 2024	PREVISIONI DELL'ANNO 2025
	Titolo 4 Rimborso Prestiti	0,00	previsione di competenza di cui già impegnato* di cui fondo pluriennale vincolato previsione di cassa	0,00 0,00 0,00 0,00	0,00 0,00 0,00 0,00	0,00 0,00 0,00 0,00
	<b>Totale programma 08 Statistica e sistemi informativi</b>	<b>0,00</b>	<b>previsione di competenza di cui già impegnato* di cui fondo pluriennale vincolato previsione di cassa</b>	<b>0,00 0,00 0,00 0,00</b>	<b>0,00 0,00 0,00 0,00</b>	<b>0,00 0,00 0,00 0,00</b>
<b>01 09 Programma</b>	<b>09 Assistenza tecnico-amministrativa agli enti locali</b>					
	Titolo 1 Spese correnti	0,00	previsione di competenza di cui già impegnato* di cui fondo pluriennale vincolato previsione di cassa	0,00 0,00 0,00 0,00	0,00 0,00 0,00 0,00	0,00 0,00 0,00 0,00
	Titolo 2 Spese in conto capitale	0,00	previsione di competenza di cui già impegnato* di cui fondo pluriennale vincolato previsione di cassa	0,00 0,00 0,00 0,00	0,00 0,00 0,00 0,00	0,00 0,00 0,00 0,00
	Titolo 3 Spese per incremento attività finanziarie	0,00	previsione di competenza di cui già impegnato* di cui fondo pluriennale vincolato previsione di cassa	0,00 0,00 0,00 0,00	0,00 0,00 0,00 0,00	0,00 0,00 0,00 0,00
	Titolo 4 Rimborso Prestiti	0,00	previsione di competenza di cui già impegnato* di cui fondo pluriennale vincolato previsione di cassa	0,00 0,00 0,00 0,00	0,00 0,00 0,00 0,00	0,00 0,00 0,00 0,00
	<b>Totale programma 09 Assistenza tecnico-amministrativa agli enti locali</b>	<b>0,00</b>	<b>previsione di competenza di cui già impegnato* di cui fondo pluriennale vincolato previsione di cassa</b>	<b>0,00 0,00 0,00 0,00</b>	<b>0,00 0,00 0,00 0,00</b>	<b>0,00 0,00 0,00 0,00</b>
<b>01 10 Programma</b>	<b>10 Risorse umane</b>					
	Titolo 1 Spese correnti	0,00	previsione di competenza di cui già impegnato* di cui fondo pluriennale vincolato previsione di cassa	0,00 0,00 0,00 0,00	0,00 0,00 0,00 0,00	0,00 0,00 0,00 0,00
	Titolo 2 Spese in conto capitale	0,00	previsione di competenza di cui già impegnato* di cui fondo pluriennale vincolato previsione di cassa	0,00 0,00 0,00 0,00	0,00 0,00 0,00 0,00	0,00 0,00 0,00 0,00
	Titolo 3 Spese per incremento attività finanziarie	0,00	previsione di competenza di cui già impegnato* di cui fondo pluriennale vincolato previsione di cassa	0,00 0,00 0,00 0,00	0,00 0,00 0,00 0,00	0,00 0,00 0,00 0,00
	Titolo 4 Rimborso Prestiti	0,00	previsione di competenza di cui già impegnato* di cui fondo pluriennale vincolato previsione di cassa	0,00 0,00 0,00 0,00	0,00 0,00 0,00 0,00	0,00 0,00 0,00 0,00
	<b>Totale programma 10 Risorse umane</b>	<b>0,00</b>	<b>previsione di competenza di cui già impegnato* di cui fondo pluriennale vincolato previsione di cassa</b>	<b>0,00 0,00 0,00 0,00</b>	<b>0,00 0,00 0,00 0,00</b>	<b>0,00 0,00 0,00 0,00</b>
<b>01 11 Programma</b>	<b>11 Altri servizi generali</b>					
	Titolo 1 Spese correnti	231.540,12	previsione di competenza di cui già impegnato* di cui fondo pluriennale vincolato previsione di cassa	396.997,44 181.559,28 150.786,34 341.132,17	861.207,95 181.559,28 0,00 1.092.748,07	703.111,61 0,00 0,00 0,00

COMUNE DI CARLENTINI (SR)  
**BILANCIO DI PREVISIONE**  
**SPESE 2023**

MISSIONE, PROGRAMMA, TITOLO	DENOMINAZIONE	RESIDUI PRESUNTI AL TERMINE DELL'ESERCIZIO PRECEDENTE QUELLO CUI SI RIFERISCE IL BILANCIO	PREVISIONI DEFINITIVE DELL'ANNO PRECEDENTE QUELLO CUI SI RIFERISCE IL BILANCIO <sup>(2)</sup>	PREVISIONI ANNO 2023	PREVISIONI DELL'ANNO 2024	PREVISIONI DELL'ANNO 2025
	Titolo 2 Spese in conto capitale	0,00	previsione di competenza di cui già impegnato* di cui fondo pluriennale vincolato previsione di cassa	0,00 0,00 0,00 0,00	0,00 0,00 0,00 0,00	0,00 0,00 0,00 0,00
	Titolo 3 Spese per incremento attività finanziarie	0,00	previsione di competenza di cui già impegnato* di cui fondo pluriennale vincolato previsione di cassa	0,00 0,00 0,00 0,00	0,00 0,00 0,00 0,00	0,00 0,00 0,00 0,00
	Titolo 4 Rimborso Prestiti	0,00	previsione di competenza di cui già impegnato* di cui fondo pluriennale vincolato previsione di cassa	0,00 0,00 0,00 0,00	0,00 0,00 0,00 0,00	0,00 0,00 0,00 0,00
<b>Totale programma</b>	<b>11 Altri servizi generali</b>	<b>231.540,12</b>	previsione di competenza di cui già impegnato* di cui fondo pluriennale vincolato previsione di cassa	<b>396.997,44</b> <b>150.786,34</b> <b>341.132,17</b>	<b>861.207,95</b> <b>181.559,28</b> <b>1.092.748,07</b>	<b>703.111,61</b> <b>0,00</b> <b>0,00</b>
<b>TOTALE MISSIONE 01</b>	<b>Servizi istituzionali, generali e di gestione</b>	<b>1.323.590,27</b>	previsione di competenza di cui già impegnato* di cui fondo pluriennale vincolato previsione di cassa	<b>9.918.852,97</b> <b>180.195,03</b> <b>4.882.529,67</b>	<b>11.450.530,89</b> <b>245.721,70</b> <b>12.774.121,16</b>	<b>10.316.129,04</b> <b>0,00</b> <b>0,00</b>
<b>MISSIONE</b>	<b>02 Giustizia</b>					
<b>02 01 Programma</b>	<b>01 Uffici giudiziari</b>					
	Titolo 1 Spese correnti	0,00	previsione di competenza di cui già impegnato* di cui fondo pluriennale vincolato previsione di cassa	0,00 0,00 0,00 0,00	0,00 0,00 0,00 0,00	0,00 0,00 0,00 0,00
	Titolo 2 Spese in conto capitale	0,00	previsione di competenza di cui già impegnato* di cui fondo pluriennale vincolato previsione di cassa	0,00 0,00 0,00 0,00	0,00 0,00 0,00 0,00	0,00 0,00 0,00 0,00
	Titolo 3 Spese per incremento attività finanziarie	0,00	previsione di competenza di cui già impegnato* di cui fondo pluriennale vincolato previsione di cassa	0,00 0,00 0,00 0,00	0,00 0,00 0,00 0,00	0,00 0,00 0,00 0,00
	Titolo 4 Rimborso Prestiti	0,00	previsione di competenza di cui già impegnato* di cui fondo pluriennale vincolato previsione di cassa	0,00 0,00 0,00 0,00	0,00 0,00 0,00 0,00	0,00 0,00 0,00 0,00
<b>Totale programma</b>	<b>01 Uffici giudiziari</b>	<b>0,00</b>	previsione di competenza di cui già impegnato* di cui fondo pluriennale vincolato previsione di cassa	<b>0,00</b> <b>0,00</b> <b>0,00</b> <b>0,00</b>	<b>0,00</b> <b>0,00</b> <b>0,00</b> <b>0,00</b>	<b>0,00</b> <b>0,00</b> <b>0,00</b> <b>0,00</b>
<b>02 02 Programma</b>	<b>02 Casa circondariale e altri servizi</b>					
	Titolo 1 Spese correnti	0,00	previsione di competenza di cui già impegnato* di cui fondo pluriennale vincolato previsione di cassa	0,00 0,00 0,00 0,00	0,00 0,00 0,00 0,00	0,00 0,00 0,00 0,00
	Titolo 2 Spese in conto capitale	0,00	previsione di competenza di cui già impegnato* di cui fondo pluriennale vincolato previsione di cassa	0,00 0,00 0,00 0,00	0,00 0,00 0,00 0,00	0,00 0,00 0,00 0,00
	Titolo 3 Spese per incremento attività finanziarie	0,00	previsione di competenza di cui già impegnato* di cui fondo pluriennale vincolato previsione di cassa	0,00 0,00 0,00 0,00	0,00 0,00 0,00 0,00	0,00 0,00 0,00 0,00
	Titolo 4 Rimborso Prestiti	0,00	previsione di competenza	0,00	0,00	0,00

COMUNE DI CARLENTINI (SR)  
**BILANCIO DI PREVISIONE**  
**SPESE 2023**

MISSIONE, PROGRAMMA, TITOLO	DENOMINAZIONE	RESIDUI PRESUNTI AL TERMINE DELL'ESERCIZIO PRECEDENTE QUELLO CUI SI RIFERISCE IL BILANCIO	PREVISIONI DEFINITIVE DELL'ANNO PRECEDENTE QUELLO CUI SI RIFERISCE IL BILANCIO <sup>(2)</sup>	PREVISIONI ANNO 2023	PREVISIONI DELL'ANNO 2024	PREVISIONI DELL'ANNO 2025
			di cui già impegnato*	0,00	0,00	0,00
			di cui fondo pluriennale vincolato	0,00	0,00	0,00
			previsione di cassa	0,00	0,00	0,00
<b>Totale programma</b>	<b>02 Casa circondariale e altri servizi</b>	<b>0,00</b>	previsione di competenza	<b>0,00</b>	<b>0,00</b>	<b>0,00</b>
			di cui già impegnato*	<b>0,00</b>	<b>0,00</b>	<b>0,00</b>
			di cui fondo pluriennale vincolato	<b>0,00</b>	<b>0,00</b>	<b>0,00</b>
			previsione di cassa	<b>0,00</b>	<b>0,00</b>	<b>0,00</b>
<b>TOTALE MISSIONE 02</b>	<b>Giustizia</b>	<b>0,00</b>	previsione di competenza	<b>0,00</b>	<b>0,00</b>	<b>0,00</b>
			di cui già impegnato*	<b>0,00</b>	<b>0,00</b>	<b>0,00</b>
			di cui fondo pluriennale vincolato	<b>0,00</b>	<b>0,00</b>	<b>0,00</b>
			previsione di cassa	<b>0,00</b>	<b>0,00</b>	<b>0,00</b>
<b>MISSIONE</b>	<b>03 Ordine pubblico e sicurezza</b>					
<b>03 01 Programma</b>	<b>01 Polizia locale e amministrativa</b>					
	Titolo 1 Spese correnti	966.281,88	previsione di competenza	1.281.896,07	850.820,20	730.588,38
			di cui già impegnato*		1.103,82	0,00
			di cui fondo pluriennale vincolato	1.103,82	0,00	0,00
			previsione di cassa	1.326.873,11	1.817.102,08	0,00
	Titolo 2 Spese in conto capitale	0,00	previsione di competenza	14.000,00	0,00	0,00
			di cui già impegnato*		0,00	0,00
			di cui fondo pluriennale vincolato	0,00	0,00	0,00
			previsione di cassa	14.000,00	0,00	0,00
	Titolo 3 Spese per incremento attività finanziarie	0,00	previsione di competenza	0,00	0,00	0,00
			di cui già impegnato*		0,00	0,00
			di cui fondo pluriennale vincolato	0,00	0,00	0,00
			previsione di cassa	0,00	0,00	0,00
	Titolo 4 Rimborso Prestiti	0,00	previsione di competenza	0,00	0,00	0,00
			di cui già impegnato*		0,00	0,00
			di cui fondo pluriennale vincolato	0,00	0,00	0,00
			previsione di cassa	0,00	0,00	0,00
<b>Totale programma</b>	<b>01 Polizia locale e amministrativa</b>	<b>966.281,88</b>	previsione di competenza	<b>1.295.896,07</b>	<b>850.820,20</b>	<b>730.588,38</b>
			di cui già impegnato*		<b>1.103,82</b>	<b>0,00</b>
			di cui fondo pluriennale vincolato	<b>1.103,82</b>	<b>0,00</b>	<b>0,00</b>
			previsione di cassa	<b>1.340.873,11</b>	<b>1.817.102,08</b>	<b>0,00</b>
<b>03 02 Programma</b>	<b>02 Sistema integrato di sicurezza urbana</b>					
	Titolo 1 Spese correnti	0,00	previsione di competenza	0,00	0,00	0,00
			di cui già impegnato*		0,00	0,00
			di cui fondo pluriennale vincolato	0,00	0,00	0,00
			previsione di cassa	0,00	0,00	0,00
	Titolo 2 Spese in conto capitale	0,00	previsione di competenza	0,00	0,00	0,00
			di cui già impegnato*		0,00	0,00
			di cui fondo pluriennale vincolato	0,00	0,00	0,00
			previsione di cassa	0,00	0,00	0,00
	Titolo 3 Spese per incremento attività finanziarie	0,00	previsione di competenza	0,00	0,00	0,00
			di cui già impegnato*		0,00	0,00
			di cui fondo pluriennale vincolato	0,00	0,00	0,00
			previsione di cassa	0,00	0,00	0,00
	Titolo 4 Rimborso Prestiti	0,00	previsione di competenza	0,00	0,00	0,00
			di cui già impegnato*		0,00	0,00
			di cui fondo pluriennale vincolato	0,00	0,00	0,00
			previsione di cassa	0,00	0,00	0,00
<b>Totale programma</b>	<b>02 Sistema integrato di sicurezza urbana</b>	<b>0,00</b>	previsione di competenza	<b>0,00</b>	<b>0,00</b>	<b>0,00</b>
			di cui già impegnato*		<b>0,00</b>	<b>0,00</b>
			di cui fondo pluriennale vincolato	<b>0,00</b>	<b>0,00</b>	<b>0,00</b>
			previsione di cassa	<b>0,00</b>	<b>0,00</b>	<b>0,00</b>
<b>TOTALE MISSIONE 03</b>	<b>Ordine pubblico e sicurezza</b>	<b>966.281,88</b>	previsione di competenza	<b>1.295.896,07</b>	<b>850.820,20</b>	<b>730.588,38</b>
			di cui già impegnato*		<b>1.103,82</b>	<b>0,00</b>

COMUNE DI CARLENTINI (SR)  
**BILANCIO DI PREVISIONE**  
**SPESE 2023**

MISSIONE, PROGRAMMA, TITOLO	DENOMINAZIONE	RESIDUI PRESUNTI AL TERMINE DELL'ESERCIZIO PRECEDENTE QUELLO CUI SI RIFERISCE IL BILANCIO	PREVISIONI DEFINITIVE DELL'ANNO PRECEDENTE QUELLO CUI SI RIFERISCE IL BILANCIO <sup>(2)</sup>				
				PREVISIONI ANNO 2023	PREVISIONI DELL'ANNO 2024	PREVISIONI DELL'ANNO 2025	
			di cui fondo pluriennale vincolato	1.103,82	0,00	0,00	0,00
			previsione di cassa	1.340.873,11	1.817.102,08		
<b>MISSIONE</b>	<b>04 Istruzione e diritto allo studio</b>						
<b>04 01 Programma</b>	<b>01 Istruzione prescolastica</b>						
	Titolo 1 Spese correnti	88.521,22	previsione di competenza di cui già impegnato* di cui fondo pluriennale vincolato	178.855,87 0,00 0,00	400.000,00 0,00 0,00	0,00 0,00 0,00	0,00 0,00 0,00
	Titolo 2 Spese in conto capitale	0,00	previsione di competenza di cui già impegnato* di cui fondo pluriennale vincolato	0,00 0,00 0,00	488.521,22 0,00 0,00	0,00 0,00 0,00	0,00 0,00 0,00
	Titolo 3 Spese per incremento attività finanziarie	0,00	previsione di competenza di cui già impegnato* di cui fondo pluriennale vincolato	0,00 0,00 0,00	0,00 0,00 0,00	0,00 0,00 0,00	0,00 0,00 0,00
	Titolo 4 Rimborso Prestiti	0,00	previsione di competenza di cui già impegnato* di cui fondo pluriennale vincolato	0,00 0,00 0,00	0,00 0,00 0,00	0,00 0,00 0,00	0,00 0,00 0,00
	<b>Totale programma</b>	<b>88.521,22</b>	previsione di competenza di cui già impegnato* di cui fondo pluriennale vincolato	<b>178.855,87</b> <b>0,00</b> <b>0,00</b>	<b>400.000,00</b> <b>0,00</b> <b>0,00</b>	<b>0,00</b> <b>0,00</b> <b>0,00</b>	<b>0,00</b> <b>0,00</b> <b>0,00</b>
			previsione di cassa	<b>222.788,84</b>	<b>488.521,22</b>		
<b>04 02 Programma</b>	<b>02 Altri ordini di istruzione</b>						
	Titolo 1 Spese correnti	38.263,82	previsione di competenza di cui già impegnato* di cui fondo pluriennale vincolato	75.950,00 0,00 0,00	87.650,00 455,00 0,00	165.650,00 0,00 0,00	85.650,00 0,00 0,00
	Titolo 2 Spese in conto capitale	0,00	previsione di competenza di cui già impegnato* di cui fondo pluriennale vincolato	0,00 0,00 0,00	125.913,82 0,00 0,00	0,00 0,00 0,00	0,00 0,00 0,00
	Titolo 3 Spese per incremento attività finanziarie	0,00	previsione di competenza di cui già impegnato* di cui fondo pluriennale vincolato	0,00 0,00 0,00	0,00 0,00 0,00	0,00 0,00 0,00	0,00 0,00 0,00
	Titolo 4 Rimborso Prestiti	0,00	previsione di competenza di cui già impegnato* di cui fondo pluriennale vincolato	0,00 0,00 0,00	0,00 0,00 0,00	0,00 0,00 0,00	0,00 0,00 0,00
	<b>Totale programma</b>	<b>38.263,82</b>	previsione di competenza di cui già impegnato* di cui fondo pluriennale vincolato	<b>75.950,00</b> <b>0,00</b> <b>0,00</b>	<b>87.650,00</b> <b>455,00</b> <b>0,00</b>	<b>165.650,00</b> <b>0,00</b> <b>0,00</b>	<b>85.650,00</b> <b>0,00</b> <b>0,00</b>
			previsione di cassa	<b>100.530,62</b>	<b>125.913,82</b>		
<b>04 04 Programma</b>	<b>04 Istruzione universitaria</b>						
	Titolo 1 Spese correnti	0,00	previsione di competenza di cui già impegnato* di cui fondo pluriennale vincolato	0,00 0,00 0,00	0,00 0,00 0,00	0,00 0,00 0,00	0,00 0,00 0,00
	Titolo 2 Spese in conto capitale	0,00	previsione di competenza di cui già impegnato* di cui fondo pluriennale vincolato	0,00 0,00 0,00	0,00 0,00 0,00	0,00 0,00 0,00	0,00 0,00 0,00
	Titolo 3 Spese per incremento attività finanziarie	0,00	previsione di competenza	0,00	0,00	0,00	0,00

COMUNE DI CARLENTINI (SR)  
**BILANCIO DI PREVISIONE**  
**SPESE 2023**

MISSIONE, PROGRAMMA, TITOLO	DENOMINAZIONE	RESIDUI PRESUNTI AL TERMINE DELL'ESERCIZIO PRECEDENTE QUELLO CUI SI RIFERISCE IL BILANCIO	PREVISIONI DEFINITIVE DELL'ANNO PRECEDENTE QUELLO CUI SI RIFERISCE IL BILANCIO <sup>(2)</sup>	PREVISIONI ANNO 2023	PREVISIONI DELL'ANNO 2024	PREVISIONI DELL'ANNO 2025
			di cui già impegnato*			
			di cui fondo pluriennale vincolato	0,00	0,00	0,00
			previsione di cassa	0,00	0,00	0,00
	Titolo 4 Rimborso Prestiti	0,00	previsione di competenza	0,00	0,00	0,00
			di cui già impegnato*	0,00	0,00	0,00
			di cui fondo pluriennale vincolato	0,00	0,00	0,00
			previsione di cassa	0,00	0,00	0,00
	<b>Totale programma 04 Istruzione universitaria</b>	<b>0,00</b>	previsione di competenza	<b>0,00</b>	<b>0,00</b>	<b>0,00</b>
			di cui già impegnato*	<b>0,00</b>	<b>0,00</b>	<b>0,00</b>
			di cui fondo pluriennale vincolato	<b>0,00</b>	<b>0,00</b>	<b>0,00</b>
			previsione di cassa	<b>0,00</b>	<b>0,00</b>	<b>0,00</b>
<b>04 05 Programma</b>	<b>05 Istruzione tecnica superiore</b>					
	Titolo 1 Spese correnti	0,00	previsione di competenza	0,00	0,00	0,00
			di cui già impegnato*	0,00	0,00	0,00
			di cui fondo pluriennale vincolato	0,00	0,00	0,00
			previsione di cassa	0,00	0,00	0,00
	Titolo 2 Spese in conto capitale	0,00	previsione di competenza	0,00	0,00	0,00
			di cui già impegnato*	0,00	0,00	0,00
			di cui fondo pluriennale vincolato	0,00	0,00	0,00
			previsione di cassa	0,00	0,00	0,00
	Titolo 3 Spese per incremento attività finanziarie	0,00	previsione di competenza	0,00	0,00	0,00
			di cui già impegnato*	0,00	0,00	0,00
			di cui fondo pluriennale vincolato	0,00	0,00	0,00
			previsione di cassa	0,00	0,00	0,00
	Titolo 4 Rimborso Prestiti	0,00	previsione di competenza	0,00	0,00	0,00
			di cui già impegnato*	0,00	0,00	0,00
			di cui fondo pluriennale vincolato	0,00	0,00	0,00
			previsione di cassa	0,00	0,00	0,00
	<b>Totale programma 05 Istruzione tecnica superiore</b>	<b>0,00</b>	previsione di competenza	<b>0,00</b>	<b>0,00</b>	<b>0,00</b>
			di cui già impegnato*	<b>0,00</b>	<b>0,00</b>	<b>0,00</b>
			di cui fondo pluriennale vincolato	<b>0,00</b>	<b>0,00</b>	<b>0,00</b>
			previsione di cassa	<b>0,00</b>	<b>0,00</b>	<b>0,00</b>
<b>04 06 Programma</b>	<b>06 Servizi ausiliari all'istruzione</b>					
	Titolo 1 Spese correnti	0,00	previsione di competenza	4.000,00	4.000,00	4.000,00
			di cui già impegnato*		0,00	0,00
			di cui fondo pluriennale vincolato	0,00	0,00	0,00
			previsione di cassa	4.549,00	4.000,00	0,00
	Titolo 2 Spese in conto capitale	0,00	previsione di competenza	0,00	0,00	0,00
			di cui già impegnato*	0,00	0,00	0,00
			di cui fondo pluriennale vincolato	0,00	0,00	0,00
			previsione di cassa	0,00	0,00	0,00
	Titolo 3 Spese per incremento attività finanziarie	0,00	previsione di competenza	0,00	0,00	0,00
			di cui già impegnato*	0,00	0,00	0,00
			di cui fondo pluriennale vincolato	0,00	0,00	0,00
			previsione di cassa	0,00	0,00	0,00
	Titolo 4 Rimborso Prestiti	0,00	previsione di competenza	0,00	0,00	0,00
			di cui già impegnato*	0,00	0,00	0,00
			di cui fondo pluriennale vincolato	0,00	0,00	0,00
			previsione di cassa	0,00	0,00	0,00
	<b>Totale programma 06 Servizi ausiliari all'istruzione</b>	<b>0,00</b>	previsione di competenza	<b>4.000,00</b>	<b>4.000,00</b>	<b>4.000,00</b>
			di cui già impegnato*	<b>0,00</b>	<b>0,00</b>	<b>0,00</b>
			di cui fondo pluriennale vincolato	<b>0,00</b>	<b>0,00</b>	<b>0,00</b>
			previsione di cassa	<b>4.549,00</b>	<b>4.000,00</b>	<b>0,00</b>
<b>04 07 Programma</b>	<b>07 Diritto allo studio</b>					
	Titolo 1 Spese correnti	69.722,28	previsione di competenza	287.014,03	315.400,00	246.400,00

COMUNE DI CARLENTINI (SR)  
**BILANCIO DI PREVISIONE**  
**SPESE 2023**

MISSIONE, PROGRAMMA, TITOLO	DENOMINAZIONE	RESIDUI PRESUNTI AL TERMINE DELL'ESERCIZIO PRECEDENTE QUELLO CUI SI RIFERISCE IL BILANCIO	PREVISIONI DEFINITIVE DELL'ANNO PRECEDENTE QUELLO CUI SI RIFERISCE IL BILANCIO <sup>(2)</sup>	PREVISIONI ANNO 2023	PREVISIONI DELL'ANNO 2024	PREVISIONI DELL'ANNO 2025
			di cui già impegnato*	60.000,00	0,00	0,00
			di cui fondo pluriennale vincolato	20.000,00	0,00	0,00
			previsione di cassa	247.716,11	385.122,28	
	Titolo 2 Spese in conto capitale	0,00	previsione di competenza	0,00	0,00	0,00
			di cui già impegnato*	0,00	0,00	0,00
			di cui fondo pluriennale vincolato	0,00	0,00	0,00
			previsione di cassa	0,00	0,00	
	Titolo 3 Spese per incremento attività finanziarie	0,00	previsione di competenza	0,00	0,00	0,00
			di cui già impegnato*	0,00	0,00	0,00
			di cui fondo pluriennale vincolato	0,00	0,00	0,00
			previsione di cassa	0,00	0,00	
	Titolo 4 Rimborso Prestiti	0,00	previsione di competenza	0,00	0,00	0,00
			di cui già impegnato*	0,00	0,00	0,00
			di cui fondo pluriennale vincolato	0,00	0,00	0,00
			previsione di cassa	0,00	0,00	
	<b>Totale programma 07 Diritto allo studio</b>	<b>69.722,28</b>	previsione di competenza	<b>287.014,03</b>	<b>315.400,00</b>	<b>246.400,00</b>
			di cui già impegnato*	<b>60.000,00</b>	<b>0,00</b>	<b>0,00</b>
			di cui fondo pluriennale vincolato	<b>20.000,00</b>	<b>0,00</b>	<b>0,00</b>
			previsione di cassa	<b>247.716,11</b>	<b>385.122,28</b>	
	<b>TOTALE MISSIONE 04 Istruzione e diritto allo studio</b>	<b>196.507,32</b>	previsione di competenza	<b>545.819,90</b>	<b>807.050,00</b>	<b>416.050,00</b>
			di cui già impegnato*	<b>60.455,00</b>	<b>0,00</b>	<b>0,00</b>
			di cui fondo pluriennale vincolato	<b>20.000,00</b>	<b>0,00</b>	<b>0,00</b>
			previsione di cassa	<b>575.584,57</b>	<b>1.003.557,32</b>	
	<b>MISSIONE 05 Tutela e valorizzazione dei beni e attività culturali</b>					
<b>05 01 Programma</b>	<b>01 Valorizzazione dei beni di interesse storico</b>					
	Titolo 1 Spese correnti	20.271,69	previsione di competenza	68.921,91	77.661,25	55.000,00
			di cui già impegnato*		1.461,25	0,00
			di cui fondo pluriennale vincolato	1.461,25	0,00	0,00
			previsione di cassa	70.193,12	97.932,94	
	Titolo 2 Spese in conto capitale	0,00	previsione di competenza	0,00	0,00	0,00
			di cui già impegnato*	0,00	0,00	0,00
			di cui fondo pluriennale vincolato	0,00	0,00	0,00
			previsione di cassa	0,00	0,00	
	Titolo 3 Spese per incremento attività finanziarie	0,00	previsione di competenza	0,00	0,00	0,00
			di cui già impegnato*	0,00	0,00	0,00
			di cui fondo pluriennale vincolato	0,00	0,00	0,00
			previsione di cassa	0,00	0,00	
	Titolo 4 Rimborso Prestiti	0,00	previsione di competenza	0,00	0,00	0,00
			di cui già impegnato*	0,00	0,00	0,00
			di cui fondo pluriennale vincolato	0,00	0,00	0,00
			previsione di cassa	0,00	0,00	
	<b>Totale programma 01 Valorizzazione dei beni di interesse storico</b>	<b>20.271,69</b>	previsione di competenza	<b>68.921,91</b>	<b>77.661,25</b>	<b>55.000,00</b>
			di cui già impegnato*	<b>1.461,25</b>	<b>0,00</b>	<b>0,00</b>
			di cui fondo pluriennale vincolato	<b>1.461,25</b>	<b>0,00</b>	<b>0,00</b>
			previsione di cassa	<b>70.193,12</b>	<b>97.932,94</b>	
<b>05 02 Programma</b>	<b>02 Attività culturali e interventi diversi nel settore culturale</b>					
	Titolo 1 Spese correnti	17.158,37	previsione di competenza	138.521,42	206.900,42	109.283,67
			di cui già impegnato*		17.962,42	0,00
			di cui fondo pluriennale vincolato	17.962,42	0,00	0,00
			previsione di cassa	127.753,73	224.058,79	
	Titolo 2 Spese in conto capitale	0,00	previsione di competenza	0,00	0,00	0,00
			di cui già impegnato*	0,00	0,00	0,00
			di cui fondo pluriennale vincolato	0,00	0,00	0,00
			previsione di cassa	0,00	0,00	
	Titolo 3 Spese per incremento attività finanziarie	0,00	previsione di competenza	0,00	0,00	0,00
			di cui già impegnato*	0,00	0,00	0,00

COMUNE DI CARLENTINI (SR)  
**BILANCIO DI PREVISIONE**  
**SPESE 2023**

MISSIONE, PROGRAMMA, TITOLO	DENOMINAZIONE	RESIDUI PRESUNTI AL TERMINE DELL'ESERCIZIO PRECEDENTE QUELLO CUI SI RIFERISCE IL BILANCIO	PREVISIONI DEFINITIVE DELL'ANNO PRECEDENTE QUELLO CUI SI RIFERISCE IL BILANCIO <sup>(2)</sup>	PREVISIONI ANNO 2023	PREVISIONI DELL'ANNO 2024	PREVISIONI DELL'ANNO 2025
			di cui fondo pluriennale vincolato	0,00	0,00	0,00
			previsione di cassa	0,00	0,00	0,00
	Titolo 4 Rimborso Prestiti	0,00	previsione di competenza	0,00	0,00	0,00
			di cui già impegnato*	0,00	0,00	0,00
			di cui fondo pluriennale vincolato	0,00	0,00	0,00
			previsione di cassa	0,00	0,00	0,00
<b>Totale programma</b>	<b>02 Attività culturali e interventi diversi nel settore culturale</b>	<b>17.158,37</b>	previsione di competenza	<b>138.521,42</b>	<b>206.900,42</b>	<b>109.283,67</b>
			di cui già impegnato*	<b>17.962,42</b>	<b>17.962,42</b>	<b>0,00</b>
			di cui fondo pluriennale vincolato	<b>17.962,42</b>	<b>0,00</b>	<b>0,00</b>
			previsione di cassa	<b>127.753,73</b>	<b>224.058,79</b>	<b>0,00</b>
<b>TOTALE MISSIONE 05</b>	<b>Tutela e valorizzazione dei beni e attività culturali</b>	<b>37.430,06</b>	previsione di competenza	<b>207.443,33</b>	<b>284.561,67</b>	<b>164.283,67</b>
			di cui già impegnato*	<b>19.423,67</b>	<b>19.423,67</b>	<b>0,00</b>
			di cui fondo pluriennale vincolato	<b>19.423,67</b>	<b>0,00</b>	<b>0,00</b>
			previsione di cassa	<b>197.946,85</b>	<b>321.991,73</b>	<b>0,00</b>
<b>MISSIONE</b>	<b>06 Politiche giovanili, sport e tempo libero</b>					
<b>06 01 Programma</b>	<b>01 Sport e tempo libero</b>					
	Titolo 1 Spese correnti	0,00	previsione di competenza	4.887,15	29.887,15	24.887,15
			di cui già impegnato*		0,00	0,00
			di cui fondo pluriennale vincolato	0,00	0,00	0,00
			previsione di cassa	4.887,15	29.887,15	0,00
	Titolo 2 Spese in conto capitale	11.159,39	previsione di competenza	0,00	0,00	0,00
			di cui già impegnato*	0,00	0,00	0,00
			di cui fondo pluriennale vincolato	0,00	0,00	0,00
			previsione di cassa	26.260,22	11.159,39	0,00
	Titolo 3 Spese per incremento attività finanziarie	0,00	previsione di competenza	0,00	0,00	0,00
			di cui già impegnato*	0,00	0,00	0,00
			di cui fondo pluriennale vincolato	0,00	0,00	0,00
			previsione di cassa	0,00	0,00	0,00
	Titolo 4 Rimborso Prestiti	0,00	previsione di competenza	0,00	0,00	0,00
			di cui già impegnato*	0,00	0,00	0,00
			di cui fondo pluriennale vincolato	0,00	0,00	0,00
			previsione di cassa	0,00	0,00	0,00
<b>Totale programma</b>	<b>01 Sport e tempo libero</b>	<b>11.159,39</b>	previsione di competenza	<b>4.887,15</b>	<b>29.887,15</b>	<b>24.887,15</b>
			di cui già impegnato*	<b>0,00</b>	<b>0,00</b>	<b>0,00</b>
			di cui fondo pluriennale vincolato	<b>0,00</b>	<b>0,00</b>	<b>0,00</b>
			previsione di cassa	<b>31.147,37</b>	<b>41.046,54</b>	<b>0,00</b>
<b>06 02 Programma</b>	<b>02 Giovani</b>					
	Titolo 1 Spese correnti	0,00	previsione di competenza	0,00	0,00	0,00
			di cui già impegnato*	0,00	0,00	0,00
			di cui fondo pluriennale vincolato	0,00	0,00	0,00
			previsione di cassa	0,00	0,00	0,00
	Titolo 2 Spese in conto capitale	0,00	previsione di competenza	0,00	0,00	0,00
			di cui già impegnato*	0,00	0,00	0,00
			di cui fondo pluriennale vincolato	0,00	0,00	0,00
			previsione di cassa	0,00	0,00	0,00
	Titolo 3 Spese per incremento attività finanziarie	0,00	previsione di competenza	0,00	0,00	0,00
			di cui già impegnato*	0,00	0,00	0,00
			di cui fondo pluriennale vincolato	0,00	0,00	0,00
			previsione di cassa	0,00	0,00	0,00
	Titolo 4 Rimborso Prestiti	0,00	previsione di competenza	0,00	0,00	0,00
			di cui già impegnato*	0,00	0,00	0,00
			di cui fondo pluriennale vincolato	0,00	0,00	0,00
			previsione di cassa	0,00	0,00	0,00
<b>Totale programma</b>	<b>02 Giovani</b>	<b>0,00</b>	previsione di competenza	<b>0,00</b>	<b>0,00</b>	<b>0,00</b>
			di cui già impegnato*	<b>0,00</b>	<b>0,00</b>	<b>0,00</b>
			di cui fondo pluriennale vincolato	<b>0,00</b>	<b>0,00</b>	<b>0,00</b>

COMUNE DI CARLENTINI (SR)  
**BILANCIO DI PREVISIONE**  
**SPESE 2023**

MISSIONE, PROGRAMMA, TITOLO	DENOMINAZIONE	RESIDUI PRESUNTI AL TERMINE DELL'ESERCIZIO PRECEDENTE QUELLO CUI SI RIFERISCE IL BILANCIO	PREVISIONI DEFINITIVE DELL'ANNO PRECEDENTE QUELLO CUI SI RIFERISCE IL BILANCIO <sup>(2)</sup>	PREVISIONI ANNO 2023	PREVISIONI DELL'ANNO 2024	PREVISIONI DELL'ANNO 2025
		previsione di cassa	0,00	0,00		
<b>TOTALE MISSIONE 06</b>	<b>Politiche giovanili, sport e tempo libero</b>	<b>11.159,39</b>	<b>4.887,15</b>	<b>29.887,15</b>	<b>24.887,15</b>	<b>24.887,15</b>
		previsione di competenza	4.887,15	29.887,15	24.887,15	24.887,15
		di cui già impegnato*	0,00	0,00	0,00	0,00
		di cui fondo pluriennale vincolato	0,00	0,00	0,00	0,00
		previsione di cassa	31.147,37	41.046,54		
<b>MISSIONE</b>	<b>07 Turismo</b>					
<b>07 01 Programma</b>	<b>01 Sviluppo e la valorizzazione del turismo</b>					
	Titolo 1 Spese correnti	108.370,00	123.698,00	143.061,02	75.159,66	75.159,66
				0,00	0,00	0,00
				0,00	0,00	0,00
			16.000,00	251.431,02		
	Titolo 2 Spese in conto capitale	0,00	0,00	0,00	0,00	0,00
				0,00	0,00	0,00
			0,00	0,00	0,00	0,00
	Titolo 3 Spese per incremento attività finanziarie	0,00	0,00	0,00	0,00	0,00
				0,00	0,00	0,00
			0,00	0,00	0,00	0,00
	Titolo 4 Rimborso Prestiti	0,00	0,00	0,00	0,00	0,00
				0,00	0,00	0,00
			0,00	0,00	0,00	0,00
			0,00	0,00	0,00	0,00
<b>Totale programma</b>	<b>01 Sviluppo e la valorizzazione del turismo</b>	<b>108.370,00</b>	<b>123.698,00</b>	<b>143.061,02</b>	<b>75.159,66</b>	<b>75.159,66</b>
				0,00	0,00	0,00
			0,00	0,00	0,00	0,00
			16.000,00	251.431,02		
<b>TOTALE MISSIONE 07</b>	<b>Turismo</b>	<b>108.370,00</b>	<b>123.698,00</b>	<b>143.061,02</b>	<b>75.159,66</b>	<b>75.159,66</b>
				0,00	0,00	0,00
			0,00	0,00	0,00	0,00
			16.000,00	251.431,02		
<b>MISSIONE</b>	<b>08 Assetto del territorio ed edilizia abitativa</b>					
<b>08 01 Programma</b>	<b>01 Urbanistica e assetto del territorio</b>					
	Titolo 1 Spese correnti	520.471,54	1.375.496,00	1.326.891,42	1.285.431,60	1.464.173,83
				6.968,65	0,00	0,00
			6.968,65	0,00	0,00	0,00
			1.053.526,18	1.847.362,96		
	Titolo 2 Spese in conto capitale	1.953.102,35	11.097.159,22	21.960.344,02	13.000.318,32	10.692.418,32
				2.233.622,33	0,00	0,00
			585.164,77	0,00	0,00	0,00
			2.552.474,67	23.913.446,37		
	Titolo 3 Spese per incremento attività finanziarie	0,00	0,00	0,00	0,00	0,00
				0,00	0,00	0,00
			0,00	0,00	0,00	0,00
	Titolo 4 Rimborso Prestiti	0,00	0,00	0,00	0,00	0,00
				0,00	0,00	0,00
			0,00	0,00	0,00	0,00
			0,00	0,00	0,00	0,00
<b>Totale programma</b>	<b>01 Urbanistica e assetto del territorio</b>	<b>2.473.573,89</b>	<b>12.472.655,22</b>	<b>23.287.235,44</b>	<b>14.285.749,92</b>	<b>12.156.592,15</b>
				2.240.590,98	0,00	0,00
			592.133,42	0,00	0,00	0,00
			3.606.000,85	25.760.809,33		
<b>08 02 Programma</b>	<b>02 Edilizia residenziale pubblica e locale e piani di edilizia economico-popolare</b>					
	Titolo 1 Spese correnti	0,00	14.425,05	14.425,05	14.425,05	14.425,05



COMUNE DI CARLENTINI (SR)  
**BILANCIO DI PREVISIONE**  
**SPESE 2023**

MISSIONE, PROGRAMMA, TITOLO	DENOMINAZIONE	RESIDUI PRESUNTI AL TERMINE DELL'ESERCIZIO PRECEDENTE QUELLO CUI SI RIFERISCE IL BILANCIO	PREVISIONI DEFINITIVE DELL'ANNO PRECEDENTE QUELLO CUI SI RIFERISCE IL BILANCIO <sup>(2)</sup>	PREVISIONI ANNO 2023	PREVISIONI DELL'ANNO 2024	PREVISIONI DELL'ANNO 2025
			di cui già impegnato*	0,00	0,00	0,00
			di cui fondo pluriennale vincolato	0,00	0,00	0,00
			previsione di cassa	14.425,05	14.425,05	0,00
	Titolo 2 Spese in conto capitale	0,00	previsione di competenza	0,00	0,00	0,00
			di cui già impegnato*	0,00	0,00	0,00
			di cui fondo pluriennale vincolato	0,00	0,00	0,00
			previsione di cassa	0,00	0,00	0,00
	Titolo 3 Spese per incremento attività finanziarie	0,00	previsione di competenza	0,00	0,00	0,00
			di cui già impegnato*	0,00	0,00	0,00
			di cui fondo pluriennale vincolato	0,00	0,00	0,00
			previsione di cassa	0,00	0,00	0,00
	Titolo 4 Rimborso Prestiti	0,00	previsione di competenza	0,00	0,00	0,00
			di cui già impegnato*	0,00	0,00	0,00
			di cui fondo pluriennale vincolato	0,00	0,00	0,00
			previsione di cassa	0,00	0,00	0,00
	<b>Totale programma 02 Edilizia residenziale pubblica e locale e piani di edilizia economico-popolare</b>	<b>0,00</b>	previsione di competenza	<b>14.425,05</b>	<b>14.425,05</b>	<b>14.425,05</b>
			di cui già impegnato*	<b>0,00</b>	<b>0,00</b>	<b>0,00</b>
			di cui fondo pluriennale vincolato	<b>0,00</b>	<b>0,00</b>	<b>0,00</b>
			previsione di cassa	<b>14.425,05</b>	<b>14.425,05</b>	<b>0,00</b>
	<b>TOTALE MISSIONE 08</b>	<b>2.473.573,89</b>	previsione di competenza	<b>12.487.080,27</b>	<b>23.301.660,49</b>	<b>14.300.174,97</b>
			di cui già impegnato*		<b>2.240.590,98</b>	<b>0,00</b>
			di cui fondo pluriennale vincolato	<b>592.133,42</b>	<b>0,00</b>	<b>0,00</b>
			previsione di cassa	<b>3.620.425,90</b>	<b>25.775.234,38</b>	<b>0,00</b>
	<b>MISSIONE 09 Sviluppo sostenibile e tutela del territorio e dell'ambiente</b>					
<b>09 01 Programma</b>	<b>01 Difesa del suolo</b>					
	Titolo 1 Spese correnti	0,00	previsione di competenza	0,00	0,00	0,00
			di cui già impegnato*	0,00	0,00	0,00
			di cui fondo pluriennale vincolato	0,00	0,00	0,00
			previsione di cassa	0,00	0,00	0,00
	Titolo 2 Spese in conto capitale	0,00	previsione di competenza	0,00	0,00	0,00
			di cui già impegnato*	0,00	0,00	0,00
			di cui fondo pluriennale vincolato	0,00	0,00	0,00
			previsione di cassa	0,00	0,00	0,00
	Titolo 3 Spese per incremento attività finanziarie	0,00	previsione di competenza	0,00	0,00	0,00
			di cui già impegnato*	0,00	0,00	0,00
			di cui fondo pluriennale vincolato	0,00	0,00	0,00
			previsione di cassa	0,00	0,00	0,00
	Titolo 4 Rimborso Prestiti	0,00	previsione di competenza	0,00	0,00	0,00
			di cui già impegnato*	0,00	0,00	0,00
			di cui fondo pluriennale vincolato	0,00	0,00	0,00
			previsione di cassa	0,00	0,00	0,00
	<b>Totale programma 01 Difesa del suolo</b>	<b>0,00</b>	previsione di competenza	<b>0,00</b>	<b>0,00</b>	<b>0,00</b>
			di cui già impegnato*	<b>0,00</b>	<b>0,00</b>	<b>0,00</b>
			di cui fondo pluriennale vincolato	<b>0,00</b>	<b>0,00</b>	<b>0,00</b>
			previsione di cassa	<b>0,00</b>	<b>0,00</b>	<b>0,00</b>
<b>09 02 Programma</b>	<b>02 Tutela, valorizzazione e recupero ambientale</b>					
	Titolo 1 Spese correnti	0,00	previsione di competenza	0,00	0,00	0,00
			di cui già impegnato*	0,00	0,00	0,00
			di cui fondo pluriennale vincolato	0,00	0,00	0,00
			previsione di cassa	0,00	0,00	0,00
	Titolo 2 Spese in conto capitale	0,00	previsione di competenza	0,00	0,00	0,00
			di cui già impegnato*	0,00	0,00	0,00
			di cui fondo pluriennale vincolato	0,00	0,00	0,00
			previsione di cassa	0,00	0,00	0,00
	Titolo 3 Spese per incremento attività finanziarie	0,00	previsione di competenza	0,00	0,00	0,00
			di cui già impegnato*	0,00	0,00	0,00

COMUNE DI CARLENTINI (SR)  
**BILANCIO DI PREVISIONE**  
**SPESE 2023**

MISSIONE, PROGRAMMA, TITOLO	DENOMINAZIONE	RESIDUI PRESUNTI AL TERMINE DELL'ESERCIZIO PRECEDENTE QUELLO CUI SI RIFERISCE IL BILANCIO	PREVISIONI DEFINITIVE DELL'ANNO PRECEDENTE QUELLO CUI SI RIFERISCE IL BILANCIO <sup>(2)</sup>	PREVISIONI ANNO 2023	PREVISIONI DELL'ANNO 2024	PREVISIONI DELL'ANNO 2025
			di cui fondo pluriennale vincolato	0,00	0,00	0,00
			previsione di cassa	0,00	0,00	0,00
	Titolo 4 Rimborso Prestiti	0,00	previsione di competenza	0,00	0,00	0,00
			di cui già impegnato*	0,00	0,00	0,00
			di cui fondo pluriennale vincolato	0,00	0,00	0,00
			previsione di cassa	0,00	0,00	0,00
	<b>Totale programma 02 Tutela, valorizzazione e recupero ambientale</b>	<b>0,00</b>	previsione di competenza	<b>0,00</b>	<b>0,00</b>	<b>0,00</b>
			di cui già impegnato*	<b>0,00</b>	<b>0,00</b>	<b>0,00</b>
			di cui fondo pluriennale vincolato	<b>0,00</b>	<b>0,00</b>	<b>0,00</b>
			previsione di cassa	<b>0,00</b>	<b>0,00</b>	<b>0,00</b>
<b>09 03 Programma</b>	<b>03 Rifiuti</b>					
	Titolo 1 Spese correnti	1.331.293,14	previsione di competenza	2.591.863,99	2.798.330,51	2.290.414,17
			di cui già impegnato*		10.195,77	0,00
			di cui fondo pluriennale vincolato	10.195,77	0,00	0,00
			previsione di cassa	2.177.972,03	4.129.623,65	
	Titolo 2 Spese in conto capitale	0,00	previsione di competenza	0,00	0,00	0,00
			di cui già impegnato*	0,00	0,00	0,00
			di cui fondo pluriennale vincolato	0,00	0,00	0,00
			previsione di cassa	0,00	0,00	0,00
	Titolo 3 Spese per incremento attività finanziarie	0,00	previsione di competenza	0,00	0,00	0,00
			di cui già impegnato*	0,00	0,00	0,00
			di cui fondo pluriennale vincolato	0,00	0,00	0,00
			previsione di cassa	0,00	0,00	0,00
	Titolo 4 Rimborso Prestiti	0,00	previsione di competenza	0,00	0,00	0,00
			di cui già impegnato*	0,00	0,00	0,00
			di cui fondo pluriennale vincolato	0,00	0,00	0,00
			previsione di cassa	0,00	0,00	0,00
	<b>Totale programma 03 Rifiuti</b>	<b>1.331.293,14</b>	previsione di competenza	<b>2.591.863,99</b>	<b>2.798.330,51</b>	<b>2.290.414,17</b>
			di cui già impegnato*		<b>10.195,77</b>	<b>0,00</b>
			di cui fondo pluriennale vincolato	<b>10.195,77</b>	<b>0,00</b>	<b>0,00</b>
			previsione di cassa	<b>2.177.972,03</b>	<b>4.129.623,65</b>	
<b>09 04 Programma</b>	<b>04 Servizio idrico integrato</b>					
	Titolo 1 Spese correnti	138.288,61	previsione di competenza	543.041,42	606.744,84	483.291,91
			di cui già impegnato*		20.526,31	0,00
			di cui fondo pluriennale vincolato	20.526,31	0,00	0,00
			previsione di cassa	681.477,08	745.033,45	
	Titolo 2 Spese in conto capitale	0,00	previsione di competenza	0,00	0,00	0,00
			di cui già impegnato*	0,00	0,00	0,00
			di cui fondo pluriennale vincolato	0,00	0,00	0,00
			previsione di cassa	0,00	0,00	0,00
	Titolo 3 Spese per incremento attività finanziarie	0,00	previsione di competenza	0,00	0,00	0,00
			di cui già impegnato*	0,00	0,00	0,00
			di cui fondo pluriennale vincolato	0,00	0,00	0,00
			previsione di cassa	0,00	0,00	0,00
	Titolo 4 Rimborso Prestiti	0,00	previsione di competenza	0,00	0,00	0,00
			di cui già impegnato*	0,00	0,00	0,00
			di cui fondo pluriennale vincolato	0,00	0,00	0,00
			previsione di cassa	0,00	0,00	0,00
	<b>Totale programma 04 Servizio idrico integrato</b>	<b>138.288,61</b>	previsione di competenza	<b>543.041,42</b>	<b>606.744,84</b>	<b>483.291,91</b>
			di cui già impegnato*		<b>20.526,31</b>	<b>0,00</b>
			di cui fondo pluriennale vincolato	<b>20.526,31</b>	<b>0,00</b>	<b>0,00</b>
			previsione di cassa	<b>681.477,08</b>	<b>745.033,45</b>	
<b>09 05 Programma</b>	<b>05 Aree protette, parchi naturali, protezione naturalistica e forestazione</b>					
	Titolo 1 Spese correnti	63.931,06	previsione di competenza	201.223,65	198.610,68	99.720,00
			di cui già impegnato*		390,68	0,00

COMUNE DI CARLENTINI (SR)  
**BILANCIO DI PREVISIONE**  
**SPESE 2023**

MISSIONE, PROGRAMMA, TITOLO	DENOMINAZIONE	RESIDUI PRESUNTI AL TERMINE DELL'ESERCIZIO PRECEDENTE QUELLO CUI SI RIFERISCE IL BILANCIO	PREVISIONI DEFINITIVE DELL'ANNO PRECEDENTE QUELLO CUI SI RIFERISCE IL BILANCIO <sup>(2)</sup>	PREVISIONI ANNO 2023	PREVISIONI DELL'ANNO 2024	PREVISIONI DELL'ANNO 2025
		di cui fondo pluriennale vincolato	390,68	0,00	0,00	0,00
		previsione di cassa	234.863,76	262.541,74		
	Titolo 2 Spese in conto capitale	0,00	previsione di competenza	0,00	0,00	0,00
			di cui già impegnato*	0,00	0,00	0,00
			di cui fondo pluriennale vincolato	0,00	0,00	0,00
			previsione di cassa	0,00	0,00	0,00
	Titolo 3 Spese per incremento attività finanziarie	0,00	previsione di competenza	0,00	0,00	0,00
			di cui già impegnato*	0,00	0,00	0,00
			di cui fondo pluriennale vincolato	0,00	0,00	0,00
			previsione di cassa	0,00	0,00	0,00
	Titolo 4 Rimborso Prestiti	0,00	previsione di competenza	0,00	0,00	0,00
			di cui già impegnato*	0,00	0,00	0,00
			di cui fondo pluriennale vincolato	0,00	0,00	0,00
			previsione di cassa	0,00	0,00	0,00
	<b>Totale programma 05 Aree protette, parchi naturali, protezione naturalistica e forestazione</b>	<b>63.931,06</b>	previsione di competenza	<b>201.223,65</b>	<b>198.610,68</b>	<b>167.220,00</b>
			di cui già impegnato*	<b>390,68</b>	<b>0,00</b>	<b>0,00</b>
			di cui fondo pluriennale vincolato	<b>390,68</b>	<b>0,00</b>	<b>0,00</b>
			previsione di cassa	<b>234.863,76</b>	<b>262.541,74</b>	<b>0,00</b>
<b>09 06</b>	<b>Programma 06 Tutela e valorizzazione delle risorse idriche</b>					
	Titolo 1 Spese correnti	0,00	previsione di competenza	0,00	0,00	0,00
			di cui già impegnato*	0,00	0,00	0,00
			di cui fondo pluriennale vincolato	0,00	0,00	0,00
			previsione di cassa	0,00	0,00	0,00
	Titolo 2 Spese in conto capitale	0,00	previsione di competenza	0,00	0,00	0,00
			di cui già impegnato*	0,00	0,00	0,00
			di cui fondo pluriennale vincolato	0,00	0,00	0,00
			previsione di cassa	0,00	0,00	0,00
	Titolo 3 Spese per incremento attività finanziarie	0,00	previsione di competenza	0,00	0,00	0,00
			di cui già impegnato*	0,00	0,00	0,00
			di cui fondo pluriennale vincolato	0,00	0,00	0,00
			previsione di cassa	0,00	0,00	0,00
	Titolo 4 Rimborso Prestiti	0,00	previsione di competenza	0,00	0,00	0,00
			di cui già impegnato*	0,00	0,00	0,00
			di cui fondo pluriennale vincolato	0,00	0,00	0,00
			previsione di cassa	0,00	0,00	0,00
	<b>Totale programma 06 Tutela e valorizzazione delle risorse idriche</b>	<b>0,00</b>	previsione di competenza	<b>0,00</b>	<b>0,00</b>	<b>0,00</b>
			di cui già impegnato*	<b>0,00</b>	<b>0,00</b>	<b>0,00</b>
			di cui fondo pluriennale vincolato	<b>0,00</b>	<b>0,00</b>	<b>0,00</b>
			previsione di cassa	<b>0,00</b>	<b>0,00</b>	<b>0,00</b>
<b>09 07</b>	<b>Programma 07 Sviluppo sostenibile territorio montano piccoli Comuni</b>					
	Titolo 1 Spese correnti	0,00	previsione di competenza	0,00	0,00	0,00
			di cui già impegnato*	0,00	0,00	0,00
			di cui fondo pluriennale vincolato	0,00	0,00	0,00
			previsione di cassa	0,00	0,00	0,00
	Titolo 2 Spese in conto capitale	0,00	previsione di competenza	0,00	0,00	0,00
			di cui già impegnato*	0,00	0,00	0,00
			di cui fondo pluriennale vincolato	0,00	0,00	0,00
			previsione di cassa	0,00	0,00	0,00
	Titolo 3 Spese per incremento attività finanziarie	0,00	previsione di competenza	0,00	0,00	0,00
			di cui già impegnato*	0,00	0,00	0,00
			di cui fondo pluriennale vincolato	0,00	0,00	0,00
			previsione di cassa	0,00	0,00	0,00
	Titolo 4 Rimborso Prestiti	0,00	previsione di competenza	0,00	0,00	0,00
			di cui già impegnato*	0,00	0,00	0,00
			di cui fondo pluriennale vincolato	0,00	0,00	0,00
			previsione di cassa	0,00	0,00	0,00

COMUNE DI CARLENTINI (SR)  
**BILANCIO DI PREVISIONE**  
**SPESE 2023**

MISSIONE, PROGRAMMA, TITOLO	DENOMINAZIONE	RESIDUI PRESUNTI AL TERMINE DELL'ESERCIZIO PRECEDENTE QUELLO CUI SI RIFERISCE IL BILANCIO	PREVISIONI DEFINITIVE DELL'ANNO PRECEDENTE QUELLO CUI SI RIFERISCE IL BILANCIO <sup>(2)</sup>	PREVISIONI ANNO 2023	PREVISIONI DELL'ANNO 2024	PREVISIONI DELL'ANNO 2025
<b>Totale programma</b>	<b>07 Sviluppo sostenibile territorio montano piccoli Comuni</b>	<b>0,00</b>	previsione di competenza di cui già impegnato* di cui fondo pluriennale vincolato previsione di cassa	<b>0,00</b> <b>0,00</b> <b>0,00</b> <b>0,00</b>	<b>0,00</b> <b>0,00</b> <b>0,00</b> <b>0,00</b>	<b>0,00</b> <b>0,00</b> <b>0,00</b> <b>0,00</b>
<b>09 08 Programma</b>	<b>08 Qualità dell'aria e riduzione dell'inquinamento</b>					
	Titolo 1 Spese correnti	0,00	previsione di competenza di cui già impegnato* di cui fondo pluriennale vincolato previsione di cassa	0,00 0,00 0,00 0,00	0,00 0,00 0,00 0,00	0,00 0,00 0,00 0,00
	Titolo 2 Spese in conto capitale	0,00	previsione di competenza di cui già impegnato* di cui fondo pluriennale vincolato previsione di cassa	0,00 0,00 0,00 0,00	0,00 0,00 0,00 0,00	0,00 0,00 0,00 0,00
	Titolo 3 Spese per incremento attività finanziarie	0,00	previsione di competenza di cui già impegnato* di cui fondo pluriennale vincolato previsione di cassa	0,00 0,00 0,00 0,00	0,00 0,00 0,00 0,00	0,00 0,00 0,00 0,00
	Titolo 4 Rimborso Prestiti	0,00	previsione di competenza di cui già impegnato* di cui fondo pluriennale vincolato previsione di cassa	0,00 0,00 0,00 0,00	0,00 0,00 0,00 0,00	0,00 0,00 0,00 0,00
<b>Totale programma</b>	<b>08 Qualità dell'aria e riduzione dell'inquinamento</b>	<b>0,00</b>	previsione di competenza di cui già impegnato* di cui fondo pluriennale vincolato previsione di cassa	<b>0,00</b> <b>0,00</b> <b>0,00</b> <b>0,00</b>	<b>0,00</b> <b>0,00</b> <b>0,00</b> <b>0,00</b>	<b>0,00</b> <b>0,00</b> <b>0,00</b> <b>0,00</b>
<b>TOTALE MISSIONE 09</b>	<b>Sviluppo sostenibile e tutela del territorio e dell'ambiente</b>	<b>1.533.512,81</b>	previsione di competenza di cui già impegnato* di cui fondo pluriennale vincolato previsione di cassa	<b>3.336.129,06</b> <b>31.112,76</b> <b>0,00</b> <b>3.094.312,87</b>	<b>3.603.686,03</b> <b>31.112,76</b> <b>0,00</b> <b>5.137.198,84</b>	<b>2.982.014,75</b> <b>0,00</b> <b>0,00</b> <b>0,00</b>
<b>MISSIONE</b>	<b>10 Trasporti e diritto alla mobilità</b>					
<b>10 01 Programma</b>	<b>01 Trasporto ferroviario</b>					
	Titolo 1 Spese correnti	0,00	previsione di competenza di cui già impegnato* di cui fondo pluriennale vincolato previsione di cassa	0,00 0,00 0,00 0,00	0,00 0,00 0,00 0,00	0,00 0,00 0,00 0,00
	Titolo 2 Spese in conto capitale	0,00	previsione di competenza di cui già impegnato* di cui fondo pluriennale vincolato previsione di cassa	0,00 0,00 0,00 0,00	0,00 0,00 0,00 0,00	0,00 0,00 0,00 0,00
	Titolo 3 Spese per incremento attività finanziarie	0,00	previsione di competenza di cui già impegnato* di cui fondo pluriennale vincolato previsione di cassa	0,00 0,00 0,00 0,00	0,00 0,00 0,00 0,00	0,00 0,00 0,00 0,00
	Titolo 4 Rimborso Prestiti	0,00	previsione di competenza di cui già impegnato* di cui fondo pluriennale vincolato previsione di cassa	0,00 0,00 0,00 0,00	0,00 0,00 0,00 0,00	0,00 0,00 0,00 0,00
<b>Totale programma</b>	<b>01 Trasporto ferroviario</b>	<b>0,00</b>	previsione di competenza di cui già impegnato* di cui fondo pluriennale vincolato previsione di cassa	<b>0,00</b> <b>0,00</b> <b>0,00</b> <b>0,00</b>	<b>0,00</b> <b>0,00</b> <b>0,00</b> <b>0,00</b>	<b>0,00</b> <b>0,00</b> <b>0,00</b> <b>0,00</b>
<b>10 02 Programma</b>	<b>02 Trasporto pubblico locale</b>					
	Titolo 1 Spese correnti	0,00	previsione di competenza di cui già impegnato* di cui fondo pluriennale vincolato	0,00 0,00 0,00	0,00 0,00 0,00	0,00 0,00 0,00

COMUNE DI CARLENTINI (SR)  
**BILANCIO DI PREVISIONE**  
**SPESE 2023**

MISSIONE, PROGRAMMA, TITOLO	DENOMINAZIONE	RESIDUI PRESUNTI AL TERMINE DELL'ESERCIZIO PRECEDENTE QUELLO CUI SI RIFERISCE IL BILANCIO	PREVISIONI DEFINITIVE DELL'ANNO PRECEDENTE QUELLO CUI SI RIFERISCE IL BILANCIO <sup>(2)</sup>	PREVISIONI ANNO 2023	PREVISIONI DELL'ANNO 2024	PREVISIONI DELL'ANNO 2025
	Titolo 2 Spese in conto capitale	0,00	previsione di cassa previsione di competenza di cui già impegnato* di cui fondo pluriennale vincolato	0,00 0,00 0,00 0,00	0,00 0,00 0,00 0,00	0,00 0,00 0,00 0,00
	Titolo 3 Spese per incremento attività finanziarie	0,00	previsione di competenza di cui già impegnato* di cui fondo pluriennale vincolato	0,00 0,00 0,00	0,00 0,00 0,00	0,00 0,00 0,00
	Titolo 4 Rimborso Prestiti	0,00	previsione di competenza di cui già impegnato* di cui fondo pluriennale vincolato	0,00 0,00 0,00	0,00 0,00 0,00	0,00 0,00 0,00
	<b>Totale programma 02 Trasporto pubblico locale</b>	<b>0,00</b>	previsione di competenza di cui già impegnato* di cui fondo pluriennale vincolato previsione di cassa	<b>0,00</b> <b>0,00</b> <b>0,00</b> <b>0,00</b>	<b>0,00</b> <b>0,00</b> <b>0,00</b> <b>0,00</b>	<b>0,00</b> <b>0,00</b> <b>0,00</b> <b>0,00</b>
<b>10 03 Programma</b>	<b>03 Trasporto per vie d'acqua</b>					
	Titolo 1 Spese correnti	0,00	previsione di competenza di cui già impegnato* di cui fondo pluriennale vincolato	0,00 0,00 0,00	0,00 0,00 0,00	0,00 0,00 0,00
	Titolo 2 Spese in conto capitale	0,00	previsione di competenza di cui già impegnato* di cui fondo pluriennale vincolato	0,00 0,00 0,00	0,00 0,00 0,00	0,00 0,00 0,00
	Titolo 3 Spese per incremento attività finanziarie	0,00	previsione di competenza di cui già impegnato* di cui fondo pluriennale vincolato	0,00 0,00 0,00	0,00 0,00 0,00	0,00 0,00 0,00
	Titolo 4 Rimborso Prestiti	0,00	previsione di competenza di cui già impegnato* di cui fondo pluriennale vincolato	0,00 0,00 0,00	0,00 0,00 0,00	0,00 0,00 0,00
	<b>Totale programma 03 Trasporto per vie d'acqua</b>	<b>0,00</b>	previsione di competenza di cui già impegnato* di cui fondo pluriennale vincolato previsione di cassa	<b>0,00</b> <b>0,00</b> <b>0,00</b> <b>0,00</b>	<b>0,00</b> <b>0,00</b> <b>0,00</b> <b>0,00</b>	<b>0,00</b> <b>0,00</b> <b>0,00</b> <b>0,00</b>
<b>10 04 Programma</b>	<b>04 Altre modalità di trasporto</b>					
	Titolo 1 Spese correnti	0,00	previsione di competenza di cui già impegnato* di cui fondo pluriennale vincolato	0,00 0,00 0,00	0,00 0,00 0,00	0,00 0,00 0,00
	Titolo 2 Spese in conto capitale	0,00	previsione di competenza di cui già impegnato* di cui fondo pluriennale vincolato	0,00 0,00 0,00	0,00 0,00 0,00	0,00 0,00 0,00
	Titolo 3 Spese per incremento attività finanziarie	0,00	previsione di competenza di cui già impegnato* di cui fondo pluriennale vincolato	0,00 0,00 0,00	0,00 0,00 0,00	0,00 0,00 0,00
	Titolo 4 Rimborso Prestiti	0,00	previsione di competenza di cui già impegnato* di cui fondo pluriennale vincolato	0,00 0,00 0,00	0,00 0,00 0,00	0,00 0,00 0,00
	<b>Totale programma 04 Altre modalità di trasporto</b>	<b>0,00</b>	previsione di competenza	<b>0,00</b>	<b>0,00</b>	<b>0,00</b>

COMUNE DI CARLENTINI (SR)  
**BILANCIO DI PREVISIONE**  
**SPESE 2023**

MISSIONE, PROGRAMMA, TITOLO	DENOMINAZIONE	RESIDUI PRESUNTI AL TERMINE DELL'ESERCIZIO PRECEDENTE QUELLO CUI SI RIFERISCE IL BILANCIO	PREVISIONI DEFINITIVE DELL'ANNO PRECEDENTE QUELLO CUI SI RIFERISCE IL BILANCIO <sup>(2)</sup>	PREVISIONI ANNO 2023	PREVISIONI DELL'ANNO 2024	PREVISIONI DELL'ANNO 2025
			di cui già impegnato*			
			di cui fondo pluriennale vincolato			
			previsione di cassa	<b>0,00</b>	<b>0,00</b>	<b>0,00</b>
<b>10 05 Programma</b>	<b>05 Viabilità e infrastrutture stradali</b>			<b>0,00</b>	<b>0,00</b>	<b>0,00</b>
	Titolo 1 Spese correnti	0,00	previsione di competenza	0,00	0,00	0,00
			di cui già impegnato*	0,00	0,00	0,00
			di cui fondo pluriennale vincolato	0,00	0,00	0,00
			previsione di cassa	0,00	0,00	0,00
	Titolo 2 Spese in conto capitale	0,00	previsione di competenza	0,00	0,00	0,00
			di cui già impegnato*	0,00	0,00	0,00
			di cui fondo pluriennale vincolato	0,00	0,00	0,00
			previsione di cassa	0,00	0,00	0,00
	Titolo 3 Spese per incremento attività finanziarie	0,00	previsione di competenza	0,00	0,00	0,00
			di cui già impegnato*	0,00	0,00	0,00
			di cui fondo pluriennale vincolato	0,00	0,00	0,00
			previsione di cassa	0,00	0,00	0,00
	Titolo 4 Rimborso Prestiti	0,00	previsione di competenza	0,00	0,00	0,00
			di cui già impegnato*	0,00	0,00	0,00
			di cui fondo pluriennale vincolato	0,00	0,00	0,00
			previsione di cassa	0,00	0,00	0,00
<b>Totale programma</b>	<b>05 Viabilità e infrastrutture stradali</b>	<b>0,00</b>	previsione di competenza	<b>0,00</b>	<b>0,00</b>	<b>0,00</b>
			di cui già impegnato*	<b>0,00</b>	<b>0,00</b>	<b>0,00</b>
			di cui fondo pluriennale vincolato	<b>0,00</b>	<b>0,00</b>	<b>0,00</b>
			previsione di cassa	<b>0,00</b>	<b>0,00</b>	<b>0,00</b>
<b>TOTALE MISSIONE 10</b>	<b>Trasporti e diritto alla mobilità</b>	<b>0,00</b>	previsione di competenza	<b>0,00</b>	<b>0,00</b>	<b>0,00</b>
			di cui già impegnato*	<b>0,00</b>	<b>0,00</b>	<b>0,00</b>
			di cui fondo pluriennale vincolato	<b>0,00</b>	<b>0,00</b>	<b>0,00</b>
			previsione di cassa	<b>0,00</b>	<b>0,00</b>	<b>0,00</b>
<b>MISSIONE</b>	<b>11 Soccorso civile</b>					
<b>11 01 Programma</b>	<b>01 Sistema di protezione civile</b>					
	Titolo 1 Spese correnti	170.900,60	previsione di competenza	52.193,96	74.119,00	54.000,00
			di cui già impegnato*		1.119,00	0,00
			di cui fondo pluriennale vincolato	1.119,00	0,00	0,00
			previsione di cassa	264.961,39	245.019,60	0,00
	Titolo 2 Spese in conto capitale	0,00	previsione di competenza	0,00	800,00	0,00
			di cui già impegnato*	0,00	0,00	0,00
			di cui fondo pluriennale vincolato	0,00	0,00	0,00
			previsione di cassa	0,00	800,00	0,00
	Titolo 3 Spese per incremento attività finanziarie	0,00	previsione di competenza	0,00	0,00	0,00
			di cui già impegnato*	0,00	0,00	0,00
			di cui fondo pluriennale vincolato	0,00	0,00	0,00
			previsione di cassa	0,00	0,00	0,00
	Titolo 4 Rimborso Prestiti	0,00	previsione di competenza	0,00	0,00	0,00
			di cui già impegnato*	0,00	0,00	0,00
			di cui fondo pluriennale vincolato	0,00	0,00	0,00
			previsione di cassa	0,00	0,00	0,00
<b>Totale programma</b>	<b>01 Sistema di protezione civile</b>	<b>170.900,60</b>	previsione di competenza	<b>52.193,96</b>	<b>74.919,00</b>	<b>54.000,00</b>
			di cui già impegnato*		<b>1.119,00</b>	<b>0,00</b>
			di cui fondo pluriennale vincolato	<b>1.119,00</b>	<b>0,00</b>	<b>0,00</b>
			previsione di cassa	<b>264.961,39</b>	<b>245.819,60</b>	<b>0,00</b>
<b>11 02 Programma</b>	<b>02 Interventi a seguito di calamità naturali</b>					
	Titolo 1 Spese correnti	0,00	previsione di competenza	0,00	0,00	0,00
			di cui già impegnato*	0,00	0,00	0,00
			di cui fondo pluriennale vincolato	0,00	0,00	0,00
			previsione di cassa	0,00	0,00	0,00

COMUNE DI CARLENTINI (SR)  
**BILANCIO DI PREVISIONE**  
**SPESE 2023**

MISSIONE, PROGRAMMA, TITOLO	DENOMINAZIONE	RESIDUI PRESUNTI AL TERMINE DELL'ESERCIZIO PRECEDENTE QUELLO CUI SI RIFERISCE IL BILANCIO		PREVISIONI DEFINITIVE DELL'ANNO PRECEDENTE QUELLO CUI SI RIFERISCE IL BILANCIO <sup>(2)</sup>	PREVISIONI ANNO 2023	PREVISIONI DELL'ANNO 2024	PREVISIONI DELL'ANNO 2025
	Titolo 2 Spese in conto capitale	0,00	previsione di competenza di cui già impegnato*	0,00	0,00	0,00	0,00
			di cui fondo pluriennale vincolato		0,00	0,00	0,00
			previsione di cassa	0,00	0,00	0,00	0,00
	Titolo 3 Spese per incremento attività finanziarie	0,00	previsione di competenza di cui già impegnato*	0,00	0,00	0,00	0,00
			di cui fondo pluriennale vincolato		0,00	0,00	0,00
			previsione di cassa	0,00	0,00	0,00	0,00
	Titolo 4 Rimborso Prestiti	0,00	previsione di competenza di cui già impegnato*	0,00	0,00	0,00	0,00
			di cui fondo pluriennale vincolato		0,00	0,00	0,00
			previsione di cassa	0,00	0,00	0,00	0,00
	<b>Totale programma 02 Interventi a seguito di calamità naturali</b>	<b>0,00</b>	previsione di competenza di cui già impegnato*	<b>0,00</b>	<b>0,00</b>	<b>0,00</b>	<b>0,00</b>
			di cui fondo pluriennale vincolato		<b>0,00</b>	<b>0,00</b>	<b>0,00</b>
			previsione di cassa	<b>0,00</b>	<b>0,00</b>	<b>0,00</b>	<b>0,00</b>
<b>TOTALE MISSIONE 11</b>	<b>Soccorso civile</b>	<b>170.900,60</b>	previsione di competenza di cui già impegnato*	<b>52.193,96</b>	<b>74.919,00</b>	<b>54.000,00</b>	<b>54.000,00</b>
			di cui fondo pluriennale vincolato		<b>1.119,00</b>	<b>0,00</b>	<b>0,00</b>
			previsione di cassa	<b>1.119,00</b>	<b>0,00</b>	<b>0,00</b>	<b>0,00</b>
				<b>264.961,39</b>	<b>245.819,60</b>		
<b>MISSIONE</b>	<b>12 Diritti sociali, politiche sociali e famiglia</b>						
<b>12 01 Programma</b>	<b>01 Interventi per l'infanzia e i minori e per asili nido</b>						
	Titolo 1 Spese correnti	107.373,62	previsione di competenza di cui già impegnato*	325.113,70	419.262,99	306.300,00	306.300,00
			di cui fondo pluriennale vincolato		101.462,99	0,00	0,00
			previsione di cassa	368.534,41	0,00	0,00	0,00
	Titolo 2 Spese in conto capitale	0,00	previsione di competenza di cui già impegnato*	0,00	0,00	0,00	0,00
			di cui fondo pluriennale vincolato		0,00	0,00	0,00
			previsione di cassa	0,00	0,00	0,00	0,00
	Titolo 3 Spese per incremento attività finanziarie	0,00	previsione di competenza di cui già impegnato*	0,00	0,00	0,00	0,00
			di cui fondo pluriennale vincolato		0,00	0,00	0,00
			previsione di cassa	0,00	0,00	0,00	0,00
	Titolo 4 Rimborso Prestiti	0,00	previsione di competenza di cui già impegnato*	0,00	0,00	0,00	0,00
			di cui fondo pluriennale vincolato		0,00	0,00	0,00
			previsione di cassa	0,00	0,00	0,00	0,00
	<b>Totale programma 01 Interventi per l'infanzia e i minori e per asili nido</b>	<b>107.373,62</b>	previsione di competenza di cui già impegnato*	<b>325.113,70</b>	<b>419.262,99</b>	<b>306.300,00</b>	<b>306.300,00</b>
			di cui fondo pluriennale vincolato		<b>101.462,99</b>	<b>0,00</b>	<b>0,00</b>
			previsione di cassa	<b>368.534,41</b>	<b>0,00</b>	<b>0,00</b>	<b>0,00</b>
<b>12 02 Programma</b>	<b>02 Interventi per la disabilità</b>						
	Titolo 1 Spese correnti	0,00	previsione di competenza di cui già impegnato*	0,00	0,00	0,00	0,00
			di cui fondo pluriennale vincolato		0,00	0,00	0,00
			previsione di cassa	0,00	0,00	0,00	0,00
	Titolo 2 Spese in conto capitale	0,00	previsione di competenza di cui già impegnato*	0,00	0,00	0,00	0,00
			di cui fondo pluriennale vincolato		0,00	0,00	0,00
			previsione di cassa	0,00	0,00	0,00	0,00
	Titolo 3 Spese per incremento attività finanziarie	0,00	previsione di competenza di cui già impegnato*	0,00	0,00	0,00	0,00
			di cui fondo pluriennale vincolato		0,00	0,00	0,00
			previsione di cassa	0,00	0,00	0,00	0,00
	Titolo 4 Rimborso Prestiti	0,00	previsione di competenza	0,00	0,00	0,00	0,00

COMUNE DI CARLENTINI (SR)  
**BILANCIO DI PREVISIONE**  
**SPESE 2023**

MISSIONE, PROGRAMMA, TITOLO	DENOMINAZIONE	RESIDUI PRESUNTI AL TERMINE DELL'ESERCIZIO PRECEDENTE QUELLO CUI SI RIFERISCE IL BILANCIO	PREVISIONI DEFINITIVE DELL'ANNO PRECEDENTE QUELLO CUI SI RIFERISCE IL BILANCIO <sup>(2)</sup>	PREVISIONI ANNO 2023	PREVISIONI DELL'ANNO 2024	PREVISIONI DELL'ANNO 2025
			di cui già impegnato*	0,00	0,00	0,00
			di cui fondo pluriennale vincolato	0,00	0,00	0,00
			previsione di cassa	0,00	0,00	0,00
<b>Totale programma</b>	<b>02 Interventi per la disabilità</b>	<b>0,00</b>	previsione di competenza	<b>0,00</b>	<b>0,00</b>	<b>0,00</b>
			di cui già impegnato*	<b>0,00</b>	<b>0,00</b>	<b>0,00</b>
			di cui fondo pluriennale vincolato	<b>0,00</b>	<b>0,00</b>	<b>0,00</b>
			previsione di cassa	<b>0,00</b>	<b>0,00</b>	<b>0,00</b>
<b>12 03 Programma</b>	<b>03 Interventi per gli anziani</b>					
	Titolo 1 Spese correnti	0,00	previsione di competenza	0,00	0,00	0,00
			di cui già impegnato*	0,00	0,00	0,00
			di cui fondo pluriennale vincolato	0,00	0,00	0,00
			previsione di cassa	0,00	0,00	0,00
	Titolo 2 Spese in conto capitale	0,00	previsione di competenza	0,00	0,00	0,00
			di cui già impegnato*	0,00	0,00	0,00
			di cui fondo pluriennale vincolato	0,00	0,00	0,00
			previsione di cassa	0,00	0,00	0,00
	Titolo 3 Spese per incremento attività finanziarie	0,00	previsione di competenza	0,00	0,00	0,00
			di cui già impegnato*	0,00	0,00	0,00
			di cui fondo pluriennale vincolato	0,00	0,00	0,00
			previsione di cassa	0,00	0,00	0,00
	Titolo 4 Rimborso Prestiti	0,00	previsione di competenza	0,00	0,00	0,00
			di cui già impegnato*	0,00	0,00	0,00
			di cui fondo pluriennale vincolato	0,00	0,00	0,00
			previsione di cassa	0,00	0,00	0,00
<b>Totale programma</b>	<b>03 Interventi per gli anziani</b>	<b>0,00</b>	previsione di competenza	<b>0,00</b>	<b>0,00</b>	<b>0,00</b>
			di cui già impegnato*	<b>0,00</b>	<b>0,00</b>	<b>0,00</b>
			di cui fondo pluriennale vincolato	<b>0,00</b>	<b>0,00</b>	<b>0,00</b>
			previsione di cassa	<b>0,00</b>	<b>0,00</b>	<b>0,00</b>
<b>12 04 Programma</b>	<b>04 Interventi per i soggetti a rischio di esclusione sociale</b>					
	Titolo 1 Spese correnti	33.653,23	previsione di competenza	51.131,81	33.129,19	30.000,00
			di cui già impegnato*		3.129,19	0,00
			di cui fondo pluriennale vincolato	3.129,19	0,00	0,00
			previsione di cassa	220.425,82	66.782,42	0,00
	Titolo 2 Spese in conto capitale	0,00	previsione di competenza	0,00	0,00	0,00
			di cui già impegnato*	0,00	0,00	0,00
			di cui fondo pluriennale vincolato	0,00	0,00	0,00
			previsione di cassa	0,00	0,00	0,00
	Titolo 3 Spese per incremento attività finanziarie	0,00	previsione di competenza	0,00	0,00	0,00
			di cui già impegnato*	0,00	0,00	0,00
			di cui fondo pluriennale vincolato	0,00	0,00	0,00
			previsione di cassa	0,00	0,00	0,00
	Titolo 4 Rimborso Prestiti	0,00	previsione di competenza	0,00	0,00	0,00
			di cui già impegnato*	0,00	0,00	0,00
			di cui fondo pluriennale vincolato	0,00	0,00	0,00
			previsione di cassa	0,00	0,00	0,00
<b>Totale programma</b>	<b>04 Interventi per i soggetti a rischio di esclusione sociale</b>	<b>33.653,23</b>	previsione di competenza	<b>51.131,81</b>	<b>33.129,19</b>	<b>30.000,00</b>
			di cui già impegnato*		<b>3.129,19</b>	<b>0,00</b>
			di cui fondo pluriennale vincolato	<b>3.129,19</b>	<b>0,00</b>	<b>0,00</b>
			previsione di cassa	<b>220.425,82</b>	<b>66.782,42</b>	<b>0,00</b>
<b>12 05 Programma</b>	<b>05 Interventi per le famiglie</b>					
	Titolo 1 Spese correnti	596.917,36	previsione di competenza	864.278,46	890.551,53	736.325,00
			di cui già impegnato*		6.000,00	0,00
			di cui fondo pluriennale vincolato	0,00	0,00	0,00
			previsione di cassa	957.695,59	1.487.468,89	0,00
	Titolo 2 Spese in conto capitale	0,00	previsione di competenza	0,00	0,00	0,00



COMUNE DI CARLENTINI (SR)  
**BILANCIO DI PREVISIONE**  
**SPESE 2023**

MISSIONE, PROGRAMMA, TITOLO	DENOMINAZIONE	RESIDUI PRESUNTI AL TERMINE DELL'ESERCIZIO PRECEDENTE QUELLO CUI SI RIFERISCE IL BILANCIO	PREVISIONI DEFINITIVE DELL'ANNO PRECEDENTE QUELLO CUI SI RIFERISCE IL BILANCIO <sup>(2)</sup>	PREVISIONI ANNO 2023	PREVISIONI DELL'ANNO 2024	PREVISIONI DELL'ANNO 2025
			di cui già impegnato*	0,00	0,00	0,00
			di cui fondo pluriennale vincolato	0,00	0,00	0,00
			previsione di cassa	0,00	0,00	0,00
	Titolo 3 Spese per incremento attività finanziarie	0,00	previsione di competenza	0,00	0,00	0,00
			di cui già impegnato*	0,00	0,00	0,00
			di cui fondo pluriennale vincolato	0,00	0,00	0,00
			previsione di cassa	0,00	0,00	0,00
	Titolo 4 Rimborso Prestiti	0,00	previsione di competenza	0,00	0,00	0,00
			di cui già impegnato*	0,00	0,00	0,00
			di cui fondo pluriennale vincolato	0,00	0,00	0,00
			previsione di cassa	0,00	0,00	0,00
	<b>Totale programma 05 Interventi per le famiglie</b>	<b>596.917,36</b>	previsione di competenza	<b>864.278,46</b>	<b>890.551,53</b>	<b>736.325,00</b>
			di cui già impegnato*	<b>6.000,00</b>	<b>0,00</b>	<b>0,00</b>
			di cui fondo pluriennale vincolato	<b>0,00</b>	<b>0,00</b>	<b>0,00</b>
			previsione di cassa	<b>957.695,59</b>	<b>1.487.468,89</b>	
<b>12 06 Programma</b>	<b>06 Interventi per il diritto alla casa</b>					
	Titolo 1 Spese correnti	0,00	previsione di competenza	0,00	0,00	0,00
			di cui già impegnato*	0,00	0,00	0,00
			di cui fondo pluriennale vincolato	0,00	0,00	0,00
			previsione di cassa	0,00	0,00	0,00
	Titolo 2 Spese in conto capitale	0,00	previsione di competenza	0,00	0,00	0,00
			di cui già impegnato*	0,00	0,00	0,00
			di cui fondo pluriennale vincolato	0,00	0,00	0,00
			previsione di cassa	0,00	0,00	0,00
	Titolo 3 Spese per incremento attività finanziarie	0,00	previsione di competenza	0,00	0,00	0,00
			di cui già impegnato*	0,00	0,00	0,00
			di cui fondo pluriennale vincolato	0,00	0,00	0,00
			previsione di cassa	0,00	0,00	0,00
	Titolo 4 Rimborso Prestiti	0,00	previsione di competenza	0,00	0,00	0,00
			di cui già impegnato*	0,00	0,00	0,00
			di cui fondo pluriennale vincolato	0,00	0,00	0,00
			previsione di cassa	0,00	0,00	0,00
	<b>Totale programma 06 Interventi per il diritto alla casa</b>	<b>0,00</b>	previsione di competenza	<b>0,00</b>	<b>0,00</b>	<b>0,00</b>
			di cui già impegnato*	<b>0,00</b>	<b>0,00</b>	<b>0,00</b>
			di cui fondo pluriennale vincolato	<b>0,00</b>	<b>0,00</b>	<b>0,00</b>
			previsione di cassa	<b>0,00</b>	<b>0,00</b>	<b>0,00</b>
<b>12 07 Programma</b>	<b>07 Programmazione e governo della rete dei servizi socio-sanitari e sociali</b>					
	Titolo 1 Spese correnti	0,00	previsione di competenza	0,00	0,00	0,00
			di cui già impegnato*	0,00	0,00	0,00
			di cui fondo pluriennale vincolato	0,00	0,00	0,00
			previsione di cassa	0,00	0,00	0,00
	Titolo 2 Spese in conto capitale	0,00	previsione di competenza	0,00	0,00	0,00
			di cui già impegnato*	0,00	0,00	0,00
			di cui fondo pluriennale vincolato	0,00	0,00	0,00
			previsione di cassa	0,00	0,00	0,00
	Titolo 3 Spese per incremento attività finanziarie	0,00	previsione di competenza	0,00	0,00	0,00
			di cui già impegnato*	0,00	0,00	0,00
			di cui fondo pluriennale vincolato	0,00	0,00	0,00
			previsione di cassa	0,00	0,00	0,00
	Titolo 4 Rimborso Prestiti	0,00	previsione di competenza	0,00	0,00	0,00
			di cui già impegnato*	0,00	0,00	0,00
			di cui fondo pluriennale vincolato	0,00	0,00	0,00
			previsione di cassa	0,00	0,00	0,00
	<b>Totale programma 07 Programmazione e governo della rete dei servizi socio-sanitari e sociali</b>	<b>0,00</b>	previsione di competenza	<b>0,00</b>	<b>0,00</b>	<b>0,00</b>
			di cui già impegnato*	<b>0,00</b>	<b>0,00</b>	<b>0,00</b>
			di cui fondo pluriennale vincolato	<b>0,00</b>	<b>0,00</b>	<b>0,00</b>

COMUNE DI CARLENTINI (SR)  
**BILANCIO DI PREVISIONE**  
**SPESE 2023**

MISSIONE, PROGRAMMA, TITOLO	DENOMINAZIONE	RESIDUI PRESUNTI AL TERMINE DELL'ESERCIZIO PRECEDENTE QUELLO CUI SI RIFERISCE IL BILANCIO	PREVISIONI DEFINITIVE DELL'ANNO PRECEDENTE QUELLO CUI SI RIFERISCE IL BILANCIO <sup>(2)</sup>	PREVISIONI ANNO 2023	PREVISIONI DELL'ANNO 2024	PREVISIONI DELL'ANNO 2025
			previsione di cassa	<b>0,00</b>	<b>0,00</b>	
<b>12 08 Programma</b>	<b>08 Cooperazione e associazionismo</b>					
	Titolo 1 Spese correnti	0,00	previsione di competenza di cui già impegnato* di cui fondo pluriennale vincolato previsione di cassa	0,00 0,00 0,00	0,00 0,00 0,00	0,00 0,00 0,00
	Titolo 2 Spese in conto capitale	0,00	previsione di competenza di cui già impegnato* di cui fondo pluriennale vincolato previsione di cassa	0,00 0,00 0,00	0,00 0,00 0,00	0,00 0,00 0,00
	Titolo 3 Spese per incremento attività finanziarie	0,00	previsione di competenza di cui già impegnato* di cui fondo pluriennale vincolato previsione di cassa	0,00 0,00 0,00	0,00 0,00 0,00	0,00 0,00 0,00
	Titolo 4 Rimborso Prestiti	0,00	previsione di competenza di cui già impegnato* di cui fondo pluriennale vincolato previsione di cassa	0,00 0,00 0,00	0,00 0,00 0,00	0,00 0,00 0,00
	<b>Totale programma 08 Cooperazione e associazionismo</b>	<b>0,00</b>	previsione di competenza di cui già impegnato* di cui fondo pluriennale vincolato previsione di cassa	<b>0,00</b> <b>0,00</b> <b>0,00</b>	<b>0,00</b> <b>0,00</b> <b>0,00</b>	<b>0,00</b> <b>0,00</b> <b>0,00</b>
<b>12 09 Programma</b>	<b>09 Servizio necroscopico e cimiteriale</b>					
	Titolo 1 Spese correnti	30.984,67	previsione di competenza di cui già impegnato* di cui fondo pluriennale vincolato previsione di cassa	167.132,76 0,00 194.953,46	180.000,00 8.540,00 210.984,67	168.000,00 0,00 168.000,00
	Titolo 2 Spese in conto capitale	30.933,03	previsione di competenza di cui già impegnato* di cui fondo pluriennale vincolato previsione di cassa	30.933,03 0,00 1.259,50	520.000,00 0,00 550.933,03	440.000,00 0,00 440.000,00
	Titolo 3 Spese per incremento attività finanziarie	0,00	previsione di competenza di cui già impegnato* di cui fondo pluriennale vincolato previsione di cassa	0,00 0,00 0,00	0,00 0,00 0,00	0,00 0,00 0,00
	Titolo 4 Rimborso Prestiti	0,00	previsione di competenza di cui già impegnato* di cui fondo pluriennale vincolato previsione di cassa	0,00 0,00 0,00	0,00 0,00 0,00	0,00 0,00 0,00
	<b>Totale programma 09 Servizio necroscopico e cimiteriale</b>	<b>61.917,70</b>	previsione di competenza di cui già impegnato* di cui fondo pluriennale vincolato previsione di cassa	<b>198.065,79</b> <b>0,00</b> <b>196.212,96</b>	<b>700.000,00</b> <b>8.540,00</b> <b>761.917,70</b>	<b>608.000,00</b> <b>0,00</b> <b>608.000,00</b>
<b>TOTALE MISSIONE 12</b>	<b>Diritti sociali, politiche sociali e famiglia</b>	<b>799.861,91</b>	previsione di competenza di cui già impegnato* di cui fondo pluriennale vincolato previsione di cassa	<b>1.438.589,76</b> <b>3.129,19</b> <b>1.742.868,78</b>	<b>2.042.943,71</b> <b>119.132,18</b> <b>2.842.805,62</b>	<b>1.680.625,00</b> <b>0,00</b> <b>1.647.625,00</b>
<b>MISSIONE</b>	<b>13 Tutela della salute</b>					
<b>13 07 Programma</b>	<b>07 Ulteriori spese in materia sanitaria</b>					
	Titolo 1 Spese correnti	0,00	previsione di competenza di cui già impegnato* di cui fondo pluriennale vincolato previsione di cassa	0,00 0,00 0,00	0,00 0,00 0,00	0,00 0,00 0,00
	Titolo 2 Spese in conto capitale	0,00	previsione di competenza di cui già impegnato*	0,00	0,00	0,00

COMUNE DI CARLENTINI (SR)  
**BILANCIO DI PREVISIONE**  
**SPESE 2023**

MISSIONE, PROGRAMMA, TITOLO	DENOMINAZIONE	RESIDUI PRESUNTI AL TERMINE DELL'ESERCIZIO PRECEDENTE QUELLO CUI SI RIFERISCE IL BILANCIO	PREVISIONI DEFINITIVE DELL'ANNO PRECEDENTE QUELLO CUI SI RIFERISCE IL BILANCIO <sup>(2)</sup>	PREVISIONI ANNO 2023	PREVISIONI DELL'ANNO 2024	PREVISIONI DELL'ANNO 2025
			di cui fondo pluriennale vincolato	0,00	0,00	0,00
			previsione di cassa	0,00	0,00	0,00
	Titolo 3 Spese per incremento attività finanziarie	0,00	previsione di competenza	0,00	0,00	0,00
			di cui già impegnato*	0,00	0,00	0,00
			di cui fondo pluriennale vincolato	0,00	0,00	0,00
			previsione di cassa	0,00	0,00	0,00
	Titolo 4 Rimborso Prestiti	0,00	previsione di competenza	0,00	0,00	0,00
			di cui già impegnato*	0,00	0,00	0,00
			di cui fondo pluriennale vincolato	0,00	0,00	0,00
			previsione di cassa	0,00	0,00	0,00
	<b>Totale programma 07 Ulteriori spese in materia sanitaria</b>	<b>0,00</b>	previsione di competenza	<b>0,00</b>	<b>0,00</b>	<b>0,00</b>
			di cui già impegnato*	<b>0,00</b>	<b>0,00</b>	<b>0,00</b>
			di cui fondo pluriennale vincolato	<b>0,00</b>	<b>0,00</b>	<b>0,00</b>
			previsione di cassa	<b>0,00</b>	<b>0,00</b>	<b>0,00</b>
	<b>TOTALE MISSIONE 13 Tutela della salute</b>	<b>0,00</b>	previsione di competenza	<b>0,00</b>	<b>0,00</b>	<b>0,00</b>
			di cui già impegnato*	<b>0,00</b>	<b>0,00</b>	<b>0,00</b>
			di cui fondo pluriennale vincolato	<b>0,00</b>	<b>0,00</b>	<b>0,00</b>
			previsione di cassa	<b>0,00</b>	<b>0,00</b>	<b>0,00</b>
	<b>MISSIONE 14 Sviluppo economico e competitività</b>					
<b>14 01 Programma</b>	<b>01 Industria, PMI e Artigianato</b>					
	Titolo 1 Spese correnti	0,00	previsione di competenza	0,00	0,00	0,00
			di cui già impegnato*	0,00	0,00	0,00
			di cui fondo pluriennale vincolato	0,00	0,00	0,00
			previsione di cassa	0,00	0,00	0,00
	Titolo 2 Spese in conto capitale	0,00	previsione di competenza	0,00	0,00	0,00
			di cui già impegnato*	0,00	0,00	0,00
			di cui fondo pluriennale vincolato	0,00	0,00	0,00
			previsione di cassa	0,00	0,00	0,00
	Titolo 3 Spese per incremento attività finanziarie	0,00	previsione di competenza	0,00	0,00	0,00
			di cui già impegnato*	0,00	0,00	0,00
			di cui fondo pluriennale vincolato	0,00	0,00	0,00
			previsione di cassa	0,00	0,00	0,00
	Titolo 4 Rimborso Prestiti	0,00	previsione di competenza	0,00	0,00	0,00
			di cui già impegnato*	0,00	0,00	0,00
			di cui fondo pluriennale vincolato	0,00	0,00	0,00
			previsione di cassa	0,00	0,00	0,00
	<b>Totale programma 01 Industria, PMI e Artigianato</b>	<b>0,00</b>	previsione di competenza	<b>0,00</b>	<b>0,00</b>	<b>0,00</b>
			di cui già impegnato*	<b>0,00</b>	<b>0,00</b>	<b>0,00</b>
			di cui fondo pluriennale vincolato	<b>0,00</b>	<b>0,00</b>	<b>0,00</b>
			previsione di cassa	<b>0,00</b>	<b>0,00</b>	<b>0,00</b>
<b>14 02 Programma</b>	<b>02 Commercio - reti distributive - tutela dei consumatori</b>					
	Titolo 1 Spese correnti	4.706,77	previsione di competenza	59.777,21	64.000,00	59.500,00
			di cui già impegnato*		2.500,00	0,00
			di cui fondo pluriennale vincolato	2.500,00	0,00	0,00
			previsione di cassa	63.405,64	68.706,77	
	Titolo 2 Spese in conto capitale	0,00	previsione di competenza	0,00	0,00	0,00
			di cui già impegnato*	0,00	0,00	0,00
			di cui fondo pluriennale vincolato	0,00	0,00	0,00
			previsione di cassa	0,00	0,00	0,00
	Titolo 3 Spese per incremento attività finanziarie	0,00	previsione di competenza	0,00	0,00	0,00
			di cui già impegnato*	0,00	0,00	0,00
			di cui fondo pluriennale vincolato	0,00	0,00	0,00
			previsione di cassa	0,00	0,00	0,00
	Titolo 4 Rimborso Prestiti	0,00	previsione di competenza	0,00	0,00	0,00
			di cui già impegnato*	0,00	0,00	0,00
			di cui fondo pluriennale vincolato	0,00	0,00	0,00
			previsione di cassa	0,00	0,00	0,00

COMUNE DI CARLENTINI (SR)  
**BILANCIO DI PREVISIONE**  
**SPESE 2023**

MISSIONE, PROGRAMMA, TITOLO	DENOMINAZIONE	RESIDUI PRESUNTI AL TERMINE DELL'ESERCIZIO PRECEDENTE QUELLO CUI SI RIFERISCE IL BILANCIO	PREVISIONI DEFINITIVE DELL'ANNO PRECEDENTE QUELLO CUI SI RIFERISCE IL BILANCIO <sup>(2)</sup>	PREVISIONI ANNO 2023	PREVISIONI DELL'ANNO 2024	PREVISIONI DELL'ANNO 2025
			previsione di cassa	0,00	0,00	
<b>Totale programma</b>	<b>02 Commercio - reti distributive - tutela dei consumatori</b>	<b>4.706,77</b>	previsione di competenza	<b>59.777,21</b>	<b>64.000,00</b>	<b>59.500,00</b>
			di cui già impegnato*		<b>2.500,00</b>	<b>0,00</b>
			di cui fondo pluriennale vincolato	<b>2.500,00</b>	<b>0,00</b>	<b>0,00</b>
			previsione di cassa	<b>63.405,64</b>	<b>68.706,77</b>	<b>0,00</b>
<b>14 03 Programma</b>	<b>03 Ricerca e innovazione</b>					
	Titolo 1 Spese correnti	0,00	previsione di competenza	0,00	0,00	0,00
			di cui già impegnato*		0,00	0,00
			di cui fondo pluriennale vincolato	0,00	0,00	0,00
			previsione di cassa	0,00	0,00	0,00
	Titolo 2 Spese in conto capitale	0,00	previsione di competenza	0,00	0,00	0,00
			di cui già impegnato*		0,00	0,00
			di cui fondo pluriennale vincolato	0,00	0,00	0,00
			previsione di cassa	0,00	0,00	0,00
	Titolo 3 Spese per incremento attività finanziarie	0,00	previsione di competenza	0,00	0,00	0,00
			di cui già impegnato*		0,00	0,00
			di cui fondo pluriennale vincolato	0,00	0,00	0,00
			previsione di cassa	0,00	0,00	0,00
	Titolo 4 Rimborso Prestiti	0,00	previsione di competenza	0,00	0,00	0,00
			di cui già impegnato*		0,00	0,00
			di cui fondo pluriennale vincolato	0,00	0,00	0,00
			previsione di cassa	0,00	0,00	0,00
<b>Totale programma</b>	<b>03 Ricerca e innovazione</b>	<b>0,00</b>	previsione di competenza	<b>0,00</b>	<b>0,00</b>	<b>0,00</b>
			di cui già impegnato*		<b>0,00</b>	<b>0,00</b>
			di cui fondo pluriennale vincolato	<b>0,00</b>	<b>0,00</b>	<b>0,00</b>
			previsione di cassa	<b>0,00</b>	<b>0,00</b>	<b>0,00</b>
<b>14 04 Programma</b>	<b>04 Reti e altri servizi di pubblica utilità</b>					
	Titolo 1 Spese correnti	0,00	previsione di competenza	0,00	0,00	0,00
			di cui già impegnato*		0,00	0,00
			di cui fondo pluriennale vincolato	0,00	0,00	0,00
			previsione di cassa	0,00	0,00	0,00
	Titolo 2 Spese in conto capitale	0,00	previsione di competenza	0,00	0,00	0,00
			di cui già impegnato*		0,00	0,00
			di cui fondo pluriennale vincolato	0,00	0,00	0,00
			previsione di cassa	0,00	0,00	0,00
	Titolo 3 Spese per incremento attività finanziarie	0,00	previsione di competenza	0,00	0,00	0,00
			di cui già impegnato*		0,00	0,00
			di cui fondo pluriennale vincolato	0,00	0,00	0,00
			previsione di cassa	0,00	0,00	0,00
	Titolo 4 Rimborso Prestiti	0,00	previsione di competenza	0,00	0,00	0,00
			di cui già impegnato*		0,00	0,00
			di cui fondo pluriennale vincolato	0,00	0,00	0,00
			previsione di cassa	0,00	0,00	0,00
<b>Totale programma</b>	<b>04 Reti e altri servizi di pubblica utilità</b>	<b>0,00</b>	previsione di competenza	<b>0,00</b>	<b>0,00</b>	<b>0,00</b>
			di cui già impegnato*		<b>0,00</b>	<b>0,00</b>
			di cui fondo pluriennale vincolato	<b>0,00</b>	<b>0,00</b>	<b>0,00</b>
			previsione di cassa	<b>0,00</b>	<b>0,00</b>	<b>0,00</b>
<b>TOTALE MISSIONE 14</b>	<b>Sviluppo economico e competitività</b>	<b>4.706,77</b>	previsione di competenza	<b>59.777,21</b>	<b>64.000,00</b>	<b>59.500,00</b>
			di cui già impegnato*		<b>2.500,00</b>	<b>0,00</b>
			di cui fondo pluriennale vincolato	<b>2.500,00</b>	<b>0,00</b>	<b>0,00</b>
			previsione di cassa	<b>63.405,64</b>	<b>68.706,77</b>	<b>0,00</b>
<b>MISSIONE</b>	<b>15 Politiche per il lavoro e la formazione professionale</b>					
<b>15 01 Programma</b>	<b>01 Servizi per lo sviluppo del mercato del lavoro</b>					
	Titolo 1 Spese correnti	0,00	previsione di competenza	0,00	0,00	0,00
			di cui già impegnato*		0,00	0,00

COMUNE DI CARLENTINI (SR)  
**BILANCIO DI PREVISIONE**  
**SPESE 2023**

MISSIONE, PROGRAMMA, TITOLO	DENOMINAZIONE	RESIDUI PRESUNTI AL TERMINE DELL'ESERCIZIO PRECEDENTE QUELLO CUI SI RIFERISCE IL BILANCIO	PREVISIONI DEFINITIVE DELL'ANNO PRECEDENTE QUELLO CUI SI RIFERISCE IL BILANCIO <sup>(2)</sup>	PREVISIONI ANNO 2023	PREVISIONI DELL'ANNO 2024	PREVISIONI DELL'ANNO 2025
		di cui fondo pluriennale vincolato	0,00	0,00	0,00	0,00
		previsione di cassa	0,00	0,00		
	Titolo 2 Spese in conto capitale	0,00 previsione di competenza	0,00	0,00	0,00	0,00
		di cui già impegnato*		0,00	0,00	0,00
		di cui fondo pluriennale vincolato	0,00	0,00	0,00	0,00
		previsione di cassa	0,00	0,00		
	Titolo 3 Spese per incremento attività finanziarie	0,00 previsione di competenza	0,00	0,00	0,00	0,00
		di cui già impegnato*		0,00	0,00	0,00
		di cui fondo pluriennale vincolato	0,00	0,00	0,00	0,00
		previsione di cassa	0,00	0,00		
	Titolo 4 Rimborso Prestiti	0,00 previsione di competenza	0,00	0,00	0,00	0,00
		di cui già impegnato*		0,00	0,00	0,00
		di cui fondo pluriennale vincolato	0,00	0,00	0,00	0,00
		previsione di cassa	0,00	0,00		
	<b>Totale programma 01 Servizi per lo sviluppo del mercato del lavoro</b>	<b>0,00</b> previsione di competenza	<b>0,00</b>	<b>0,00</b>	<b>0,00</b>	<b>0,00</b>
		di cui già impegnato*		<b>0,00</b>	<b>0,00</b>	<b>0,00</b>
		di cui fondo pluriennale vincolato	<b>0,00</b>	<b>0,00</b>	<b>0,00</b>	<b>0,00</b>
		previsione di cassa	<b>0,00</b>	<b>0,00</b>		
<b>15 02 Programma</b>	<b>02 Formazione professionale</b>					
	Titolo 1 Spese correnti	0,00 previsione di competenza	0,00	0,00	0,00	0,00
		di cui già impegnato*		0,00	0,00	0,00
		di cui fondo pluriennale vincolato	0,00	0,00	0,00	0,00
		previsione di cassa	0,00	0,00		
	Titolo 2 Spese in conto capitale	0,00 previsione di competenza	0,00	0,00	0,00	0,00
		di cui già impegnato*		0,00	0,00	0,00
		di cui fondo pluriennale vincolato	0,00	0,00	0,00	0,00
		previsione di cassa	0,00	0,00		
	Titolo 3 Spese per incremento attività finanziarie	0,00 previsione di competenza	0,00	0,00	0,00	0,00
		di cui già impegnato*		0,00	0,00	0,00
		di cui fondo pluriennale vincolato	0,00	0,00	0,00	0,00
		previsione di cassa	0,00	0,00		
	Titolo 4 Rimborso Prestiti	0,00 previsione di competenza	0,00	0,00	0,00	0,00
		di cui già impegnato*		0,00	0,00	0,00
		di cui fondo pluriennale vincolato	0,00	0,00	0,00	0,00
		previsione di cassa	0,00	0,00		
	<b>Totale programma 02 Formazione professionale</b>	<b>0,00</b> previsione di competenza	<b>0,00</b>	<b>0,00</b>	<b>0,00</b>	<b>0,00</b>
		di cui già impegnato*		<b>0,00</b>	<b>0,00</b>	<b>0,00</b>
		di cui fondo pluriennale vincolato	<b>0,00</b>	<b>0,00</b>	<b>0,00</b>	<b>0,00</b>
		previsione di cassa	<b>0,00</b>	<b>0,00</b>		
<b>15 03 Programma</b>	<b>03 Sostegno all'occupazione</b>					
	Titolo 1 Spese correnti	0,00 previsione di competenza	0,00	0,00	0,00	0,00
		di cui già impegnato*		0,00	0,00	0,00
		di cui fondo pluriennale vincolato	0,00	0,00	0,00	0,00
		previsione di cassa	0,00	0,00		
	Titolo 2 Spese in conto capitale	0,00 previsione di competenza	0,00	0,00	0,00	0,00
		di cui già impegnato*		0,00	0,00	0,00
		di cui fondo pluriennale vincolato	0,00	0,00	0,00	0,00
		previsione di cassa	0,00	0,00		
	Titolo 3 Spese per incremento attività finanziarie	0,00 previsione di competenza	0,00	0,00	0,00	0,00
		di cui già impegnato*		0,00	0,00	0,00
		di cui fondo pluriennale vincolato	0,00	0,00	0,00	0,00
		previsione di cassa	0,00	0,00		
	Titolo 4 Rimborso Prestiti	0,00 previsione di competenza	0,00	0,00	0,00	0,00
		di cui già impegnato*		0,00	0,00	0,00
		di cui fondo pluriennale vincolato	0,00	0,00	0,00	0,00
		previsione di cassa	0,00	0,00		

COMUNE DI CARLENTINI (SR)  
**BILANCIO DI PREVISIONE**  
**SPESE 2023**

MISSIONE, PROGRAMMA, TITOLO	DENOMINAZIONE	RESIDUI PRESUNTI AL TERMINE DELL'ESERCIZIO PRECEDENTE QUELLO CUI SI RIFERISCE IL BILANCIO	PREVISIONI DEFINITIVE DELL'ANNO PRECEDENTE QUELLO CUI SI RIFERISCE IL BILANCIO <sup>(2)</sup>	PREVISIONI ANNO 2023	PREVISIONI DELL'ANNO 2024	PREVISIONI DELL'ANNO 2025
<b>Totale programma</b>	<b>03 Sostegno all'occupazione</b>	<b>0,00</b>	previsione di competenza di cui già impegnato*	<b>0,00</b>	<b>0,00</b>	<b>0,00</b>
			di cui fondo pluriennale vincolato	<b>0,00</b>	<b>0,00</b>	<b>0,00</b>
			previsione di cassa	<b>0,00</b>	<b>0,00</b>	<b>0,00</b>
<b>TOTALE MISSIONE 15</b>	<b>Politiche per il lavoro e la formazione professionale</b>	<b>0,00</b>	previsione di competenza di cui già impegnato*	<b>0,00</b>	<b>0,00</b>	<b>0,00</b>
			di cui fondo pluriennale vincolato	<b>0,00</b>	<b>0,00</b>	<b>0,00</b>
			previsione di cassa	<b>0,00</b>	<b>0,00</b>	<b>0,00</b>
<b>MISSIONE</b>	<b>16 Agricoltura, politiche agroalimentari e pesca</b>					
<b>16 01 Programma</b>	<b>01 Sviluppo del settore agricolo e del sistema agroalimentare</b>					
	Titolo 1 Spese correnti	0,00	previsione di competenza di cui già impegnato*	0,00	0,00	0,00
			di cui fondo pluriennale vincolato	0,00	0,00	0,00
			previsione di cassa	0,00	0,00	0,00
	Titolo 2 Spese in conto capitale	0,00	previsione di competenza di cui già impegnato*	0,00	0,00	0,00
			di cui fondo pluriennale vincolato	0,00	0,00	0,00
			previsione di cassa	0,00	0,00	0,00
	Titolo 3 Spese per incremento attività finanziarie	0,00	previsione di competenza di cui già impegnato*	0,00	0,00	0,00
			di cui fondo pluriennale vincolato	0,00	0,00	0,00
			previsione di cassa	0,00	0,00	0,00
	Titolo 4 Rimborso Prestiti	0,00	previsione di competenza di cui già impegnato*	0,00	0,00	0,00
			di cui fondo pluriennale vincolato	0,00	0,00	0,00
			previsione di cassa	0,00	0,00	0,00
<b>Totale programma</b>	<b>01 Sviluppo del settore agricolo e del sistema agroalimentare</b>	<b>0,00</b>	previsione di competenza di cui già impegnato*	<b>0,00</b>	<b>0,00</b>	<b>0,00</b>
			di cui fondo pluriennale vincolato	<b>0,00</b>	<b>0,00</b>	<b>0,00</b>
			previsione di cassa	<b>0,00</b>	<b>0,00</b>	<b>0,00</b>
<b>16 02 Programma</b>	<b>02 Caccia e pesca</b>					
	Titolo 1 Spese correnti	0,00	previsione di competenza di cui già impegnato*	0,00	0,00	0,00
			di cui fondo pluriennale vincolato	0,00	0,00	0,00
			previsione di cassa	0,00	0,00	0,00
	Titolo 2 Spese in conto capitale	0,00	previsione di competenza di cui già impegnato*	0,00	0,00	0,00
			di cui fondo pluriennale vincolato	0,00	0,00	0,00
			previsione di cassa	0,00	0,00	0,00
	Titolo 3 Spese per incremento attività finanziarie	0,00	previsione di competenza di cui già impegnato*	0,00	0,00	0,00
			di cui fondo pluriennale vincolato	0,00	0,00	0,00
			previsione di cassa	0,00	0,00	0,00
	Titolo 4 Rimborso Prestiti	0,00	previsione di competenza di cui già impegnato*	0,00	0,00	0,00
			di cui fondo pluriennale vincolato	0,00	0,00	0,00
			previsione di cassa	0,00	0,00	0,00
<b>Totale programma</b>	<b>02 Caccia e pesca</b>	<b>0,00</b>	previsione di competenza di cui già impegnato*	<b>0,00</b>	<b>0,00</b>	<b>0,00</b>
			di cui fondo pluriennale vincolato	<b>0,00</b>	<b>0,00</b>	<b>0,00</b>
			previsione di cassa	<b>0,00</b>	<b>0,00</b>	<b>0,00</b>
<b>TOTALE MISSIONE 16</b>	<b>Agricoltura, politiche agroalimentari e pesca</b>	<b>0,00</b>	previsione di competenza di cui già impegnato*	<b>0,00</b>	<b>0,00</b>	<b>0,00</b>
			di cui fondo pluriennale vincolato	<b>0,00</b>	<b>0,00</b>	<b>0,00</b>
			previsione di cassa	<b>0,00</b>	<b>0,00</b>	<b>0,00</b>
<b>MISSIONE</b>	<b>17 Energia e diversificazione delle fonti energetiche</b>					

COMUNE DI CARLENTINI (SR)  
**BILANCIO DI PREVISIONE**  
**SPESE 2023**

MISSIONE, PROGRAMMA, TITOLO	DENOMINAZIONE	RESIDUI PRESUNTI AL TERMINE DELL'ESERCIZIO PRECEDENTE QUELLO CUI SI RIFERISCE IL BILANCIO	PREVISIONI DEFINITIVE DELL'ANNO PRECEDENTE QUELLO CUI SI RIFERISCE IL BILANCIO <sup>(2)</sup>	PREVISIONI ANNO 2023	PREVISIONI DELL'ANNO 2024	PREVISIONI DELL'ANNO 2025
<b>17 01 Programma</b>	<b>01 Fonti energetiche</b>					
	Titolo 1 Spese correnti	0,00	previsione di competenza di cui già impegnato* di cui fondo pluriennale vincolato	0,00 0,00 0,00	0,00 0,00 0,00	0,00 0,00 0,00
			previsione di cassa	0,00	0,00	0,00
	Titolo 2 Spese in conto capitale	0,00	previsione di competenza di cui già impegnato* di cui fondo pluriennale vincolato	0,00 0,00 0,00	0,00 0,00 0,00	0,00 0,00 0,00
			previsione di cassa	0,00	0,00	0,00
	Titolo 3 Spese per incremento attività finanziarie	0,00	previsione di competenza di cui già impegnato* di cui fondo pluriennale vincolato	0,00 0,00 0,00	0,00 0,00 0,00	0,00 0,00 0,00
			previsione di cassa	0,00	0,00	0,00
	Titolo 4 Rimborso Prestiti	0,00	previsione di competenza di cui già impegnato* di cui fondo pluriennale vincolato	0,00 0,00 0,00	0,00 0,00 0,00	0,00 0,00 0,00
			previsione di cassa	0,00	0,00	0,00
	<b>Totale programma 01 Fonti energetiche</b>	<b>0,00</b>	<b>previsione di competenza di cui già impegnato* di cui fondo pluriennale vincolato previsione di cassa</b>	<b>0,00 0,00 0,00 0,00</b>	<b>0,00 0,00 0,00 0,00</b>	<b>0,00 0,00 0,00 0,00</b>
<b>TOTALE MISSIONE 17</b>	<b>Energia e diversificazione delle fonti energetiche</b>	<b>0,00</b>	<b>previsione di competenza di cui già impegnato* di cui fondo pluriennale vincolato previsione di cassa</b>	<b>0,00 0,00 0,00 0,00</b>	<b>0,00 0,00 0,00 0,00</b>	<b>0,00 0,00 0,00 0,00</b>
<b>MISSIONE</b>	<b>18 Relazioni con le altre autonomie territoriali e locali</b>					
<b>18 01 Programma</b>	<b>01 Relazioni finanziarie con le altre autonomie territoriali</b>					
	Titolo 1 Spese correnti	0,00	previsione di competenza di cui già impegnato* di cui fondo pluriennale vincolato	0,00 0,00 0,00	0,00 0,00 0,00	0,00 0,00 0,00
			previsione di cassa	0,00	0,00	0,00
	Titolo 2 Spese in conto capitale	0,00	previsione di competenza di cui già impegnato* di cui fondo pluriennale vincolato	0,00 0,00 0,00	0,00 0,00 0,00	0,00 0,00 0,00
			previsione di cassa	0,00	0,00	0,00
	Titolo 3 Spese per incremento attività finanziarie	0,00	previsione di competenza di cui già impegnato* di cui fondo pluriennale vincolato	0,00 0,00 0,00	0,00 0,00 0,00	0,00 0,00 0,00
			previsione di cassa	0,00	0,00	0,00
	Titolo 4 Rimborso Prestiti	0,00	previsione di competenza di cui già impegnato* di cui fondo pluriennale vincolato	0,00 0,00 0,00	0,00 0,00 0,00	0,00 0,00 0,00
			previsione di cassa	0,00	0,00	0,00
	<b>Totale programma 01 Relazioni finanziarie con le altre autonomie territoriali</b>	<b>0,00</b>	<b>previsione di competenza di cui già impegnato* di cui fondo pluriennale vincolato previsione di cassa</b>	<b>0,00 0,00 0,00 0,00</b>	<b>0,00 0,00 0,00 0,00</b>	<b>0,00 0,00 0,00 0,00</b>
<b>TOTALE MISSIONE 18</b>	<b>Relazioni con le altre autonomie territoriali e locali</b>	<b>0,00</b>	<b>previsione di competenza di cui già impegnato* di cui fondo pluriennale vincolato previsione di cassa</b>	<b>0,00 0,00 0,00 0,00</b>	<b>0,00 0,00 0,00 0,00</b>	<b>0,00 0,00 0,00 0,00</b>
<b>MISSIONE</b>	<b>19 Relazioni internazionali</b>					
<b>19 01 Programma</b>	<b>01 Relazioni internazionali e Cooperazione allo sviluppo</b>					
	Titolo 1 Spese correnti	0,00	previsione di competenza di cui già impegnato*	0,00 0,00	0,00 0,00	0,00 0,00

COMUNE DI CARLENTINI (SR)  
**BILANCIO DI PREVISIONE**  
**SPESE 2023**

MISSIONE, PROGRAMMA, TITOLO	DENOMINAZIONE	RESIDUI PRESUNTI AL TERMINE DELL'ESERCIZIO PRECEDENTE QUELLO CUI SI RIFERISCE IL BILANCIO	PREVISIONI DEFINITIVE DELL'ANNO PRECEDENTE QUELLO CUI SI RIFERISCE IL BILANCIO <sup>(2)</sup>	PREVISIONI ANNO 2023	PREVISIONI DELL'ANNO 2024	PREVISIONI DELL'ANNO 2025
		di cui fondo pluriennale vincolato	0,00	0,00	0,00	0,00
		previsione di cassa	0,00	0,00		
	Titolo 2 Spese in conto capitale	0,00 previsione di competenza	0,00	0,00	0,00	0,00
		di cui già impegnato*		0,00	0,00	0,00
		di cui fondo pluriennale vincolato	0,00	0,00	0,00	0,00
		previsione di cassa	0,00	0,00		
	Titolo 3 Spese per incremento attività finanziarie	0,00 previsione di competenza	0,00	0,00	0,00	0,00
		di cui già impegnato*		0,00	0,00	0,00
		di cui fondo pluriennale vincolato	0,00	0,00	0,00	0,00
		previsione di cassa	0,00	0,00		
	Titolo 4 Rimborso Prestiti	0,00 previsione di competenza	0,00	0,00	0,00	0,00
		di cui già impegnato*		0,00	0,00	0,00
		di cui fondo pluriennale vincolato	0,00	0,00	0,00	0,00
		previsione di cassa	0,00	0,00		
	<b>Totale programma 01 Relazioni internazionali e Cooperazione allo sviluppo</b>	<b>0,00</b> previsione di competenza	<b>0,00</b>	<b>0,00</b>	<b>0,00</b>	<b>0,00</b>
		di cui già impegnato*		<b>0,00</b>	<b>0,00</b>	<b>0,00</b>
		di cui fondo pluriennale vincolato	<b>0,00</b>	<b>0,00</b>	<b>0,00</b>	<b>0,00</b>
		previsione di cassa	<b>0,00</b>	<b>0,00</b>		
	<b>TOTALE MISSIONE 19 Relazioni internazionali</b>	<b>0,00</b> previsione di competenza	<b>0,00</b>	<b>0,00</b>	<b>0,00</b>	<b>0,00</b>
		di cui già impegnato*		<b>0,00</b>	<b>0,00</b>	<b>0,00</b>
		di cui fondo pluriennale vincolato	<b>0,00</b>	<b>0,00</b>	<b>0,00</b>	<b>0,00</b>
		previsione di cassa	<b>0,00</b>	<b>0,00</b>		
<b>MISSIONE</b>	<b>20 Fondi e accantonamenti</b>					
<b>20 01 Programma</b>	<b>01 Fondo di riserva</b>					
	Titolo 1 Spese correnti	0,00 previsione di competenza	77.000,00	80.000,00	80.000,00	80.000,00
		di cui già impegnato*		0,00	0,00	0,00
		di cui fondo pluriennale vincolato	0,00	0,00	0,00	0,00
		previsione di cassa	187.000,00	300.000,00		
	Titolo 2 Spese in conto capitale	0,00 previsione di competenza	0,00	0,00	0,00	0,00
		di cui già impegnato*		0,00	0,00	0,00
		di cui fondo pluriennale vincolato	0,00	0,00	0,00	0,00
		previsione di cassa	0,00	0,00		
	<b>Totale programma 01 Fondo di riserva</b>	<b>0,00</b> previsione di competenza	<b>77.000,00</b>	<b>80.000,00</b>	<b>80.000,00</b>	<b>80.000,00</b>
		di cui già impegnato*		<b>0,00</b>	<b>0,00</b>	<b>0,00</b>
		di cui fondo pluriennale vincolato	<b>0,00</b>	<b>0,00</b>	<b>0,00</b>	<b>0,00</b>
		previsione di cassa	<b>187.000,00</b>	<b>300.000,00</b>		
<b>20 02 Programma</b>	<b>02 Fondo crediti di dubbia esigibilità</b>					
	Titolo 1 Spese correnti	0,00 previsione di competenza	4.392.180,82	3.189.565,92	2.961.266,64	2.653.307,63
		di cui già impegnato*		0,00	0,00	0,00
		di cui fondo pluriennale vincolato	0,00	0,00	0,00	0,00
		previsione di cassa	0,00	0,00		
	Titolo 2 Spese in conto capitale	0,00 previsione di competenza	0,00	0,00	0,00	0,00
		di cui già impegnato*		0,00	0,00	0,00
		di cui fondo pluriennale vincolato	0,00	0,00	0,00	0,00
		previsione di cassa	0,00	0,00		
	<b>Totale programma 02 Fondo crediti di dubbia esigibilità</b>	<b>0,00</b> previsione di competenza	<b>4.392.180,82</b>	<b>3.189.565,92</b>	<b>2.961.266,64</b>	<b>2.653.307,63</b>
		di cui già impegnato*		<b>0,00</b>	<b>0,00</b>	<b>0,00</b>
		di cui fondo pluriennale vincolato	<b>0,00</b>	<b>0,00</b>	<b>0,00</b>	<b>0,00</b>
		previsione di cassa	<b>0,00</b>	<b>0,00</b>		
<b>20 03 Programma</b>	<b>03 Altri fondi</b>					
	Titolo 1 Spese correnti	0,00 previsione di competenza	282.662,47	277.430,32	0,00	0,00
		di cui già impegnato*		0,00	0,00	0,00
		di cui fondo pluriennale vincolato	0,00	0,00	0,00	0,00
		previsione di cassa	0,00	0,00		
	Titolo 2 Spese in conto capitale	0,00 previsione di competenza	0,00	0,00	0,00	0,00



COMUNE DI CARLENTINI (SR)  
**BILANCIO DI PREVISIONE**  
**SPESE 2023**

MISSIONE, PROGRAMMA, TITOLO	DENOMINAZIONE	RESIDUI PRESUNTI AL TERMINE DELL'ESERCIZIO PRECEDENTE QUELLO CUI SI RIFERISCE IL BILANCIO	PREVISIONI DEFINITIVE DELL'ANNO PRECEDENTE QUELLO CUI SI RIFERISCE IL BILANCIO <sup>(2)</sup>	PREVISIONI ANNO 2023	PREVISIONI DELL'ANNO 2024	PREVISIONI DELL'ANNO 2025
			di cui già impegnato*	0,00	0,00	0,00
			di cui fondo pluriennale vincolato	0,00	0,00	0,00
			previsione di cassa	0,00	0,00	0,00
	Titolo 4 Rimborso Prestiti	0,00	previsione di competenza	0,00	0,00	0,00
			di cui già impegnato*	0,00	0,00	0,00
			di cui fondo pluriennale vincolato	0,00	0,00	0,00
			previsione di cassa	0,00	0,00	0,00
	<b>Totale programma 03 Altri fondi</b>	<b>0,00</b>	previsione di competenza	<b>282.662,47</b>	<b>277.430,32</b>	<b>0,00</b>
			di cui già impegnato*	<b>0,00</b>	<b>0,00</b>	<b>0,00</b>
			di cui fondo pluriennale vincolato	<b>0,00</b>	<b>0,00</b>	<b>0,00</b>
			previsione di cassa	<b>0,00</b>	<b>0,00</b>	<b>0,00</b>
	<b>TOTALE MISSIONE 20 Fondi e accantonamenti</b>	<b>0,00</b>	previsione di competenza	<b>4.751.843,29</b>	<b>3.546.996,24</b>	<b>3.041.266,64</b>
			di cui già impegnato*	<b>0,00</b>	<b>0,00</b>	<b>0,00</b>
			di cui fondo pluriennale vincolato	<b>0,00</b>	<b>0,00</b>	<b>0,00</b>
			previsione di cassa	<b>187.000,00</b>	<b>300.000,00</b>	<b>0,00</b>
<b>MISSIONE</b>	<b>50 Debito pubblico</b>					
<b>50 01 Programma</b>	<b>01 Quota interessi ammortamento mutui e prestiti obbligazionari</b>					
	Titolo 1 Spese correnti	0,00	previsione di competenza	0,00	0,00	0,00
			di cui già impegnato*	0,00	0,00	0,00
			di cui fondo pluriennale vincolato	0,00	0,00	0,00
			previsione di cassa	0,00	0,00	0,00
	<b>Totale programma 01 Quota interessi ammortamento mutui e prestiti obbligazionari</b>	<b>0,00</b>	previsione di competenza	<b>0,00</b>	<b>0,00</b>	<b>0,00</b>
			di cui già impegnato*	<b>0,00</b>	<b>0,00</b>	<b>0,00</b>
			di cui fondo pluriennale vincolato	<b>0,00</b>	<b>0,00</b>	<b>0,00</b>
			previsione di cassa	<b>0,00</b>	<b>0,00</b>	<b>0,00</b>
<b>50 02 Programma</b>	<b>02 Quota capitale ammortamento mutui e prestiti obbligazionari</b>					
	Titolo 4 Rimborso Prestiti	0,00	previsione di competenza	477.676,08	535.333,17	549.367,38
			di cui già impegnato*		0,00	0,00
			di cui fondo pluriennale vincolato	0,00	0,00	0,00
			previsione di cassa	477.676,08	535.333,17	0,00
	<b>Totale programma 02 Quota capitale ammortamento mutui e prestiti obbligazionari</b>	<b>0,00</b>	previsione di competenza	<b>477.676,08</b>	<b>535.333,17</b>	<b>549.367,38</b>
			di cui già impegnato*	<b>0,00</b>	<b>0,00</b>	<b>0,00</b>
			di cui fondo pluriennale vincolato	<b>0,00</b>	<b>0,00</b>	<b>0,00</b>
			previsione di cassa	<b>477.676,08</b>	<b>535.333,17</b>	<b>0,00</b>
	<b>TOTALE MISSIONE 50 Debito pubblico</b>	<b>0,00</b>	previsione di competenza	<b>477.676,08</b>	<b>535.333,17</b>	<b>549.367,38</b>
			di cui già impegnato*	<b>0,00</b>	<b>0,00</b>	<b>0,00</b>
			di cui fondo pluriennale vincolato	<b>0,00</b>	<b>0,00</b>	<b>0,00</b>
			previsione di cassa	<b>477.676,08</b>	<b>535.333,17</b>	<b>0,00</b>
<b>MISSIONE</b>	<b>60 Anticipazioni finanziarie</b>					
<b>60 01 Programma</b>	<b>01 Restituzione anticipazione di tesoreria</b>					
	Titolo 1 Spese correnti	0,00	previsione di competenza	0,00	0,00	0,00
			di cui già impegnato*	0,00	0,00	0,00
			di cui fondo pluriennale vincolato	0,00	0,00	0,00
			previsione di cassa	0,00	0,00	0,00
	Titolo 5 Chiusura Anticipazioni ricevute da istituto tesoriere/cassiere	4.138.388,55	previsione di competenza	15.000.000,00	15.000.000,00	15.000.000,00
			di cui già impegnato*		0,00	0,00
			di cui fondo pluriennale vincolato	0,00	0,00	0,00
			previsione di cassa	8.000.000,00	19.138.388,55	0,00
	<b>Totale programma 01 Restituzione anticipazione di tesoreria</b>	<b>4.138.388,55</b>	previsione di competenza	<b>15.000.000,00</b>	<b>15.000.000,00</b>	<b>15.000.000,00</b>
			di cui già impegnato*	<b>0,00</b>	<b>0,00</b>	<b>0,00</b>
			di cui fondo pluriennale vincolato	<b>0,00</b>	<b>0,00</b>	<b>0,00</b>
			previsione di cassa	<b>8.000.000,00</b>	<b>19.138.388,55</b>	<b>0,00</b>
	<b>TOTALE MISSIONE 60 Anticipazioni finanziarie</b>	<b>4.138.388,55</b>	previsione di competenza	<b>15.000.000,00</b>	<b>15.000.000,00</b>	<b>15.000.000,00</b>
			di cui già impegnato*	<b>0,00</b>	<b>0,00</b>	<b>0,00</b>

COMUNE DI CARLENTINI (SR)  
**BILANCIO DI PREVISIONE**  
**SPESE 2023**

MISSIONE, PROGRAMMA, TITOLO	DENOMINAZIONE	RESIDUI PRESUNTI AL TERMINE DELL'ESERCIZIO PRECEDENTE QUELLO CUI SI RIFERISCE IL BILANCIO		PREVISIONI DEFINITIVE DELL'ANNO PRECEDENTE QUELLO CUI SI RIFERISCE IL BILANCIO <sup>(2)</sup>	PREVISIONI ANNO 2023	PREVISIONI DELL'ANNO 2024	PREVISIONI DELL'ANNO 2025
			di cui fondo pluriennale vincolato		0,00	0,00	0,00
			previsione di cassa		8.000.000,00	19.138.388,55	0,00
<b>MISSIONE</b>	<b>99 Servizi per conto terzi</b>						
<b>99 01 Programma</b>	<b>01 Servizi per conto terzi e Partite di giro</b>						
	Titolo 7 Uscite per conto terzi e partite di giro	841.057,93	previsione di competenza		6.736.000,00	6.736.000,00	6.736.000,00
			di cui già impegnato*		0,00	0,00	0,00
			di cui fondo pluriennale vincolato		0,00	0,00	0,00
			previsione di cassa		2.529.412,36	7.577.057,93	0,00
	<b>Totale programma 01 Servizi per conto terzi e Partite di giro</b>	<b>841.057,93</b>	previsione di competenza		<b>6.736.000,00</b>	<b>6.736.000,00</b>	<b>6.736.000,00</b>
			di cui già impegnato*		<b>0,00</b>	<b>0,00</b>	<b>0,00</b>
			di cui fondo pluriennale vincolato		<b>0,00</b>	<b>0,00</b>	<b>0,00</b>
			previsione di cassa		<b>2.529.412,36</b>	<b>7.577.057,93</b>	<b>0,00</b>
<b>TOTALE MISSIONE 99</b>	<b>Servizi per conto terzi</b>	<b>841.057,93</b>	previsione di competenza		<b>6.736.000,00</b>	<b>6.736.000,00</b>	<b>6.736.000,00</b>
			di cui già impegnato*		<b>0,00</b>	<b>0,00</b>	<b>0,00</b>
			di cui fondo pluriennale vincolato		<b>0,00</b>	<b>0,00</b>	<b>0,00</b>
			previsione di cassa		<b>2.529.412,36</b>	<b>7.577.057,93</b>	<b>0,00</b>
	<b>TOTALE MISSIONI</b>	<b>12.605.341,38</b>	previsione di competenza		<b>56.435.887,05</b>	<b>68.471.449,57</b>	<b>56.130.046,64</b>
			di cui già impegnato*		<b>850.716,89</b>	<b>2.721.159,11</b>	<b>0,00</b>
			di cui fondo pluriennale vincolato		<b>0,00</b>	<b>0,00</b>	<b>0,00</b>
			previsione di cassa		<b>27.024.144,59</b>	<b>77.829.794,71</b>	<b>0,00</b>
	<b>TOTALE GENERALE DELLE SPESE</b>	<b>12.605.341,38</b>	previsione di competenza		<b>57.817.143,06</b>	<b>69.022.387,09</b>	<b>56.834.529,82</b>
			di cui già impegnato*		<b>850.716,89</b>	<b>2.721.159,11</b>	<b>0,00</b>
			di cui fondo pluriennale vincolato		<b>0,00</b>	<b>0,00</b>	<b>0,00</b>
			previsione di cassa		<b>27.024.144,59</b>	<b>77.829.794,71</b>	<b>0,00</b>

\* Si tratta di somme, alla data di presentazione del bilancio, già impegnate negli esercizi precedenti, nel rispetto del principio contabile generale della competenza potenziata e del principio contabile applicato della contabilità finanziaria.

(1) Indicare l'importo della voce E) dell'Allegato concernente il Risultato presunto di amministrazione, se negativo al netto del disavanzo da debito autorizzato e non contratto, o la quota di tale importo da ripianare nel corso dell'esercizio, secondo le modalità previste dall'ordinamento contabile. La quantificazione e la composizione del disavanzo di amministrazione ripianato in ciascun esercizio è rappresentata nella nota integrativa.

(2) Solo per le Regioni e le Province autonome di Trento e di Bolzano. Indicare l'importo della voce F) dell'Allegato concernente il Risultato presunto di amministrazione.

COMUNE DI CARLENTINI (SR)  
**BILANCIO DI PREVISIONE**  
**RIEPILOGO GENERALE DELLE ENTRATE PER TITOLI 2023**

TITOLO TIPOLOGIA	DENOMINAZIONE	RESIDUI PRESUNTI AL TERMINE DELL'ESERCIZIO PRECEDENTE QUELLO CUI SI RIFERISCE IL BILANCIO		PREVISIONI DEFINITIVE DELL'ANNO PRECEDENTE QUELLO CUI SI RIFERISCE IL BILANCIO <sup>(3)</sup>	PREVISIONI ANNO	PREVISIONI ANNO	PREVISIONI ANNO
					2023	2024	2025
	<b>Fondo pluriennale vincolato per spese correnti <sup>(1)</sup></b>		previsioni di competenza	421.311,44	265.552,12	0,00	0,00
	<b>Fondo pluriennale vincolato per spese in conto capitale <sup>(1)</sup></b>		previsioni di competenza	1.123.953,54	585.164,77	0,00	0,00
	<b>Fondo pluriennale vincolato per attività finanziarie</b>		previsioni di competenza	0,00	0,00	0,00	0,00
	<b>Utilizzo avanzo di Amministrazione</b>		previsioni di competenza	123.867,38	393.431,39	0,00	0,00
	- di cui avanzo utilizzato anticipatamente <sup>(2)</sup>		previsioni di competenza	0,00	0,00		
	- di cui Utilizzo Fondo anticipazioni di liquidità		previsioni di competenza	0,00	0,00	0,00	0,00
	<b>Fondo di Cassa all'1/1/esercizio di riferimento</b>		previsioni di cassa	67.584,68	0,00		
<b>10000 Totale TITOLO 1</b>	<b>Entrate correnti di natura tributaria, contributiva e perequativa</b>	15.474.545,92	previsione di competenza	7.959.136,97	6.926.126,00	6.279.935,00	5.819.569,00
			previsione di cassa	5.746.150,48	7.762.351,70		
<b>20000 Totale TITOLO 2</b>	<b>Trasferimenti correnti</b>	5.601.900,30	previsione di competenza	5.390.927,19	5.976.668,08	4.441.522,82	4.441.522,82
			previsione di cassa	4.582.775,75	11.578.568,38		
<b>30000 Totale TITOLO 3</b>	<b>Entrate extratributarie</b>	11.775.880,03	previsione di competenza	4.936.814,83	5.133.883,80	4.826.672,00	4.612.724,57
			previsione di cassa	2.747.542,33	5.771.026,81		
<b>40000 Totale TITOLO 4</b>	<b>Entrate in conto capitale</b>	3.511.406,00	previsione di competenza	10.125.131,71	22.005.560,93	13.550.400,00	11.242.500,00
			previsione di cassa	2.092.324,60	25.516.966,93		
<b>50000 Totale TITOLO 5</b>	<b>Entrate da riduzione di attività finanziarie</b>	0,00	previsione di competenza	6.000.000,00	6.000.000,00	6.000.000,00	6.000.000,00
			previsione di cassa	0,00	6.000.000,00		
<b>60000 Totale TITOLO 6</b>	<b>Accensione Prestiti</b>	14.832,13	previsione di competenza	0,00	0,00	0,00	0,00
			previsione di cassa	14.832,13	14.832,13		
<b>70000 Totale TITOLO 7</b>	<b>Anticipazioni da istituto tesoriere/cassiere</b>	0,00	previsione di competenza	15.000.000,00	15.000.000,00	15.000.000,00	15.000.000,00
			previsione di cassa	8.820.000,00	15.000.000,00		
<b>90000 Totale TITOLO 9</b>	<b>Entrate per conto terzi e partite di giro</b>	430.477,11	previsione di competenza	6.736.000,00	6.736.000,00	6.736.000,00	6.736.000,00
			previsione di cassa	3.482.433,09	7.166.477,11		
<b>TOTALE TITOLI</b>		<b>36.809.041,49</b>	<b>previsione di competenza</b>	<b>56.148.010,70</b>	<b>67.778.238,81</b>	<b>56.834.529,82</b>	<b>53.852.316,39</b>
			<b>previsione di cassa</b>	<b>27.486.058,38</b>	<b>78.810.223,06</b>		
<b>TOTALE GENERALE DELLE ENTRATE</b>		<b>36.809.041,49</b>	<b>previsione di competenza</b>	<b>57.817.143,06</b>	<b>69.022.387,09</b>	<b>56.834.529,82</b>	<b>53.852.316,39</b>
			<b>previsione di cassa</b>	<b>27.553.643,06</b>	<b>78.810.223,06</b>		

(1) Se il bilancio di previsione è predisposto prima del 31 dicembre dell'esercizio precedente, indicare la stima degli impegni al 31 dicembre dell'anno in corso di gestione imputati agli esercizi successivi finanziati dal fondo pluriennale vincolato (sia assunti nell'esercizio in corso che negli esercizi precedenti) o, se tale stima non risulti possibile, l'importo delle previsioni definitive di spesa del fondo pluriennale vincolato del bilancio dell'esercizio in corso di gestione. Se il bilancio di previsione è approvato dopo il 31 dicembre, indicare l'importo degli impegni assunti negli esercizi precedenti con imputazione agli esercizi successivi determinato sulla base di dati di preconsuntivo.

(2) Indicare l'importo dell'utilizzo della parte vincolata del risultato di amministrazione determinato nell'Allegato a) Risultato presunto di amministrazione (All a) Ris amm Pres). A seguito dell'approvazione del rendiconto è possibile utilizzare la quota libera del risultato di amministrazione. In attuazione di quanto previsto dall'art. 187, comma 3, del TUEL e dell'art. 42, comma 8, del DLgs 118/2011, 8. le quote del risultato di amministrazione presunto dell'esercizio precedente costituite da accantonamenti risultanti dall'ultimo consuntivo approvato o derivanti da fondi vincolati possono essere applicate al primo esercizio del bilancio di previsione per il finanziamento delle finalità cui sono destinate.

COMUNE DI CARLENTINI (SR)  
**BILANCIO DI PREVISIONE**  
**RIEPILOGO GENERALE DELLE SPESE 2023 PER TITOLI**

TITOLO	DENOMINAZIONE	RESIDUI PRESUNTI AL TERMINE DELL'ESERCIZIO PRECEDENTE QUELLO CUI SI RIFERISCE IL BILANCIO		PREVISIONI DEFINITIVE DELL'ANNO PRECEDENTE QUELLO CUI SI RIFERISCE IL BILANCIO	PREVISIONI ANNO 2023	PREVISIONI DELL'ANNO 2024	PREVISIONI DELL'ANNO 2025
<b>DISAVANZO DI AMMINISTRAZIONE</b>				1.381.256,01	550.937,52	704.483,18	495.231,08
<b>DISAVANZO DERIVANTE DA DEBITO AUTORIZZATO E NON CONTRATTO</b>				0,00	0,00	0,00	0,00
Titolo 1	Spese correnti	5.529.781,80	previsione di competenza	16.959.125,72	17.609.390,70	14.294.279,26	13.829.217,93
			di cui già impegnato*		487.536,78	0,00	0,00
			di cui fondo pluriennale vincolato	265.552,12	0,00	0,00	0,00
			previsione di cassa	13.389.468,76	19.892.176,26		
Titolo 2	Spese in conto capitale	2.096.113,10	previsione di competenza	11.263.085,25	22.590.725,70	13.550.400,00	11.242.500,00
			di cui già impegnato*		2.233.622,33	0,00	0,00
			di cui fondo pluriennale vincolato	585.164,77	0,00	0,00	0,00
			previsione di cassa	2.627.587,39	24.686.838,80		
Titolo 3	Spese per incremento attività finanziarie	0,00	previsione di competenza	6.000.000,00	6.000.000,00	6.000.000,00	6.000.000,00
			di cui già impegnato*		0,00	0,00	0,00
			di cui fondo pluriennale vincolato	0,00	0,00	0,00	0,00
			previsione di cassa	0,00	6.000.000,00		
Titolo 4	Rimborso Prestiti	0,00	previsione di competenza	477.676,08	535.333,17	549.367,38	549.367,38
			di cui già impegnato*		0,00	0,00	0,00
			di cui fondo pluriennale vincolato	0,00	0,00	0,00	0,00
			previsione di cassa	477.676,08	535.333,17		
Titolo 5	Chiusura Anticipazioni ricevute da istituto tesoriere/cassiere	4.138.388,55	previsione di competenza	15.000.000,00	15.000.000,00	15.000.000,00	15.000.000,00
			di cui già impegnato*		0,00	0,00	0,00
			di cui fondo pluriennale vincolato	0,00	0,00	0,00	0,00
			previsione di cassa	8.000.000,00	19.138.388,55		
Titolo 7	Uscite per conto terzi e partite di giro	841.057,93	previsione di competenza	6.736.000,00	6.736.000,00	6.736.000,00	6.736.000,00
			di cui già impegnato*		0,00	0,00	0,00
			di cui fondo pluriennale vincolato	0,00	0,00	0,00	0,00
			previsione di cassa	2.529.412,36	7.577.057,93		
<b>TOTALE DEI TITOLI</b>		<b>12.605.341,38</b>	previsione di competenza	<b>56.435.887,05</b>	<b>68.471.449,57</b>	<b>56.130.046,64</b>	<b>53.357.085,31</b>
			di cui già impegnato*		<b>2.721.159,11</b>	<b>0,00</b>	<b>0,00</b>
			di cui fondo pluriennale vincolato	<b>850.716,89</b>	<b>0,00</b>	<b>0,00</b>	<b>0,00</b>
			previsione di cassa	<b>27.024.144,59</b>	<b>77.829.794,71</b>		
<b>TOTALE GENERALE DELLE SPESE</b>		<b>12.605.341,38</b>	previsione di competenza	<b>57.817.143,06</b>	<b>69.022.387,09</b>	<b>56.834.529,82</b>	<b>53.852.316,39</b>
			di cui già impegnato*		<b>2.721.159,11</b>	<b>0,00</b>	<b>0,00</b>
			di cui fondo pluriennale vincolato	<b>850.716,89</b>	<b>0,00</b>	<b>0,00</b>	<b>0,00</b>
			previsione di cassa	<b>27.024.144,59</b>	<b>77.829.794,71</b>		

COMUNE DI CARLENTINI (SR)  
**BILANCIO DI PREVISIONE**  
**RIEPILOGO GENERALE DELLE SPESE 2023 PER TITOLI**

TITOLO	DENOMINAZIONE	RESIDUI PRESUNTI AL TERMINI DELL'ESERCIZIO PRECEDENTE QUELLO CUI SI RIFERISCE IL BILANCIO		PREVISIONI DEFINITIVE DELL'ANNO PRECEDENTE QUELLO CUI SI RIFERISCE IL BILANCIO	PREVISIONI ANNO 2023	PREVISIONI DELL'ANNO 2024	PREVISIONI DELL'ANNO 2025

\* Si tratta di somme, alla data di presentazione del bilancio, già impegnate negli esercizi precedenti, nel rispetto del principio contabile generale della competenza potenziata e del principio contabile applicato della contabilità finanziaria.

COMUNE DI CARLENTINI (SR)  
**BILANCIO DI PREVISIONE**  
**RIEPILOGO GENERALE DELLE SPESE PER MISSIONI\*\* 2023 -2024 - 2025**

RIEPILOGO DELLE MISSIONI	DENOMINAZIONE	RESIDUI PRESUNTI AL TERMINE DELL'ESERCIZIO PRECEDENTE QUELLO CUI SI RIFERISCE IL BILANCIO	PREVISIONI DEFINITIVE DELL'ANNO PRECEDENTE QUELLO CUI SI RIFERISCE IL BILANCIO	PREVISIONI ANNO 2023	PREVISIONI DELL'ANNO 2024	PREVISIONI DELL'ANNO 2025
<b>DISAVANZO DI AMMINISTRAZIONE</b>			1.381.256,01	550.937,52	704.483,18	495.231,08
<b>DISAVANZO DERIVANTE DA DEBITO AUTORIZZATO E NON CONTRATTO</b>			0,00	0,00	0,00	0,00
<b>TOTALE MISSIONE 01</b>	<b>Servizi istituzionali, generali e di gestione</b>	<b>1.323.590,27</b>	previsione di competenza di cui già impegnato* di cui fondo pluriennale vincolato previsione di cassa <b>9.918.852,97</b>	<b>11.450.530,89</b> 245.721,70 0,00 <b>12.774.121,16</b>	<b>10.316.129,04</b> 0,00 0,00 <b>10.316.129,04</b>	<b>10.235.873,16</b> 0,00 0,00 <b>10.235.873,16</b>
<b>TOTALE MISSIONE 02</b>	<b>Giustizia</b>	<b>0,00</b>	previsione di competenza di cui già impegnato* di cui fondo pluriennale vincolato previsione di cassa <b>0,00</b>	<b>0,00</b> 0,00 0,00 <b>0,00</b>	<b>0,00</b> 0,00 0,00 <b>0,00</b>	<b>0,00</b> 0,00 0,00 <b>0,00</b>
<b>TOTALE MISSIONE 03</b>	<b>Ordine pubblico e sicurezza</b>	<b>966.281,88</b>	previsione di competenza di cui già impegnato* di cui fondo pluriennale vincolato previsione di cassa <b>1.295.896,07</b>	<b>850.820,20</b> 1.103,82 0,00 <b>1.817.102,08</b>	<b>730.588,38</b> 0,00 0,00 <b>730.588,38</b>	<b>711.588,38</b> 0,00 0,00 <b>711.588,38</b>
<b>TOTALE MISSIONE 04</b>	<b>Istruzione e diritto allo studio</b>	<b>196.507,32</b>	previsione di competenza di cui già impegnato* di cui fondo pluriennale vincolato previsione di cassa <b>545.819,90</b>	<b>807.050,00</b> 60.455,00 0,00 <b>1.003.557,32</b>	<b>416.050,00</b> 0,00 0,00 <b>416.050,00</b>	<b>336.050,00</b> 0,00 0,00 <b>336.050,00</b>
<b>TOTALE MISSIONE 05</b>	<b>Tutela e valorizzazione dei beni e attività culturali</b>	<b>37.430,06</b>	previsione di competenza di cui già impegnato* di cui fondo pluriennale vincolato previsione di cassa <b>207.443,33</b>	<b>284.561,67</b> 19.423,67 0,00 <b>321.991,73</b>	<b>164.283,67</b> 0,00 0,00 <b>164.283,67</b>	<b>149.283,67</b> 0,00 0,00 <b>149.283,67</b>
<b>TOTALE MISSIONE 06</b>	<b>Politiche giovanili, sport e tempo libero</b>	<b>11.159,39</b>	previsione di competenza di cui già impegnato* di cui fondo pluriennale vincolato previsione di cassa <b>4.887,15</b>	<b>29.887,15</b> 0,00 0,00 <b>41.046,54</b>	<b>24.887,15</b> 0,00 0,00 <b>24.887,15</b>	<b>24.887,15</b> 0,00 0,00 <b>24.887,15</b>
<b>TOTALE MISSIONE 07</b>	<b>Turismo</b>	<b>108.370,00</b>	previsione di competenza di cui già impegnato* di cui fondo pluriennale vincolato previsione di cassa <b>123.698,00</b>	<b>143.061,02</b> 0,00 0,00 <b>251.431,02</b>	<b>75.159,66</b> 0,00 0,00 <b>75.159,66</b>	<b>75.159,66</b> 0,00 0,00 <b>75.159,66</b>
<b>TOTALE MISSIONE 08</b>	<b>Assetto del territorio ed edilizia abitativa</b>	<b>2.473.573,89</b>	previsione di competenza di cui già impegnato* di cui fondo pluriennale vincolato previsione di cassa <b>12.487.080,27</b>	<b>23.301.660,49</b> 2.240.590,98 0,00 <b>25.775.234,38</b>	<b>14.300.174,97</b> 0,00 0,00 <b>14.300.174,97</b>	<b>12.171.017,20</b> 0,00 0,00 <b>12.171.017,20</b>
<b>TOTALE MISSIONE 09</b>	<b>Sviluppo sostenibile e tutela del territorio e dell'ambiente</b>	<b>1.533.512,81</b>	previsione di competenza di cui già impegnato* di cui fondo pluriennale vincolato previsione di cassa <b>3.336.129,06</b>	<b>3.603.686,03</b> 31.112,76 0,00 <b>5.137.198,84</b>	<b>2.982.014,75</b> 0,00 0,00 <b>2.982.014,75</b>	<b>2.873.426,08</b> 0,00 0,00 <b>2.873.426,08</b>
<b>TOTALE MISSIONE 10</b>	<b>Trasporti e diritto alla mobilità</b>	<b>0,00</b>	previsione di competenza di cui già impegnato* di cui fondo pluriennale vincolato previsione di cassa <b>0,00</b>	<b>0,00</b> 0,00 0,00 <b>0,00</b>	<b>0,00</b> 0,00 0,00 <b>0,00</b>	<b>0,00</b> 0,00 0,00 <b>0,00</b>
<b>TOTALE MISSIONE 11</b>	<b>Soccorso civile</b>	<b>170.900,60</b>	previsione di competenza di cui già impegnato* di cui fondo pluriennale vincolato previsione di cassa <b>52.193,96</b>	<b>74.919,00</b> 1.119,00 0,00 <b>264.961,39</b>	<b>54.000,00</b> 0,00 0,00 <b>245.819,60</b>	<b>54.000,00</b> 0,00 0,00 <b>54.000,00</b>
<b>TOTALE MISSIONE 12</b>	<b>Diritti sociali, politiche sociali e famiglia</b>	<b>799.861,91</b>	previsione di competenza di cui già impegnato* di cui fondo pluriennale vincolato previsione di cassa <b>1.438.589,76</b>	<b>2.042.943,71</b> 119.132,18 0,00 <b>1.742.868,78</b>	<b>1.680.625,00</b> 0,00 0,00 <b>1.680.625,00</b>	<b>1.647.625,00</b> 0,00 0,00 <b>1.647.625,00</b>
<b>TOTALE MISSIONE 13</b>	<b>Tutela della salute</b>	<b>0,00</b>	previsione di competenza di cui già impegnato* di cui fondo pluriennale vincolato previsione di cassa <b>0,00</b>	<b>0,00</b> 0,00 0,00 <b>0,00</b>	<b>0,00</b> 0,00 0,00 <b>0,00</b>	<b>0,00</b> 0,00 0,00 <b>0,00</b>
<b>TOTALE MISSIONE 14</b>	<b>Sviluppo economico e competitività</b>	<b>4.706,77</b>	previsione di competenza <b>59.777,21</b>	<b>64.000,00</b>	<b>59.500,00</b>	<b>59.500,00</b>

COMUNE DI CARLENTINI (SR)  
**BILANCIO DI PREVISIONE**  
**RIEPILOGO GENERALE DELLE SPESE PER MISSIONI\*\* 2023 -2024 - 2025**

RIEPILOGO DELLE MISSIONI	DENOMINAZIONE	RESIDUI PRESUNTI AL TERMINE DELL'ESERCIZIO PRECEDENTE QUELLO CUI SI RIFERISCE IL BILANCIO		PREVISIONI DEFINITIVE DELL'ANNO PRECEDENTE QUELLO CUI SI RIFERISCE IL BILANCIO	PREVISIONI ANNO 2023	PREVISIONI DELL'ANNO 2024	PREVISIONI DELL'ANNO 2025
			di cui già impegnato*		2.500,00	0,00	0,00
			di cui fondo pluriennale vincolato	2.500,00	0,00	0,00	0,00
			previsione di cassa	63.405,64	68.706,77		
<b>TOTALE MISSIONE 15</b>	<b>Politiche per il lavoro e la formazione professionale</b>	<b>0,00</b>	previsione di competenza	0,00	0,00	0,00	0,00
			di cui già impegnato*	0,00	0,00	0,00	0,00
			di cui fondo pluriennale vincolato	0,00	0,00	0,00	0,00
			previsione di cassa	0,00	0,00		
<b>TOTALE MISSIONE 16</b>	<b>Agricoltura, politiche agroalimentari e pesca</b>	<b>0,00</b>	previsione di competenza	0,00	0,00	0,00	0,00
			di cui già impegnato*	0,00	0,00	0,00	0,00
			di cui fondo pluriennale vincolato	0,00	0,00	0,00	0,00
			previsione di cassa	0,00	0,00		
<b>TOTALE MISSIONE 17</b>	<b>Energia e diversificazione delle fonti energetiche</b>	<b>0,00</b>	previsione di competenza	0,00	0,00	0,00	0,00
			di cui già impegnato*	0,00	0,00	0,00	0,00
			di cui fondo pluriennale vincolato	0,00	0,00	0,00	0,00
			previsione di cassa	0,00	0,00		
<b>TOTALE MISSIONE 18</b>	<b>Relazioni con le altre autonomie territoriali e locali</b>	<b>0,00</b>	previsione di competenza	0,00	0,00	0,00	0,00
			di cui già impegnato*	0,00	0,00	0,00	0,00
			di cui fondo pluriennale vincolato	0,00	0,00	0,00	0,00
			previsione di cassa	0,00	0,00		
<b>TOTALE MISSIONE 19</b>	<b>Relazioni internazionali</b>	<b>0,00</b>	previsione di competenza	0,00	0,00	0,00	0,00
			di cui già impegnato*	0,00	0,00	0,00	0,00
			di cui fondo pluriennale vincolato	0,00	0,00	0,00	0,00
			previsione di cassa	0,00	0,00		
<b>TOTALE MISSIONE 20</b>	<b>Fondi e accantonamenti</b>	<b>0,00</b>	previsione di competenza	4.751.843,29	3.546.996,24	3.041.266,64	2.733.307,63
			di cui già impegnato*	0,00	0,00	0,00	0,00
			di cui fondo pluriennale vincolato	0,00	0,00	0,00	0,00
			previsione di cassa	187.000,00	300.000,00		
<b>TOTALE MISSIONE 50</b>	<b>Debito pubblico</b>	<b>0,00</b>	previsione di competenza	477.676,08	535.333,17	549.367,38	549.367,38
			di cui già impegnato*	0,00	0,00	0,00	0,00
			di cui fondo pluriennale vincolato	0,00	0,00	0,00	0,00
			previsione di cassa	477.676,08	535.333,17		
<b>TOTALE MISSIONE 60</b>	<b>Anticipazioni finanziarie</b>	<b>4.138.388,55</b>	previsione di competenza	15.000.000,00	15.000.000,00	15.000.000,00	15.000.000,00
			di cui già impegnato*	0,00	0,00	0,00	0,00
			di cui fondo pluriennale vincolato	0,00	0,00	0,00	0,00
			previsione di cassa	8.000.000,00	19.138.388,55		
<b>TOTALE MISSIONE 99</b>	<b>Servizi per conto terzi</b>	<b>841.057,93</b>	previsione di competenza	6.736.000,00	6.736.000,00	6.736.000,00	6.736.000,00
			di cui già impegnato*	0,00	0,00	0,00	0,00
			di cui fondo pluriennale vincolato	0,00	0,00	0,00	0,00
			previsione di cassa	2.529.412,36	7.577.057,93		
<b>TOTALE DELLE MISSIONI</b>		<b>12.605.341,38</b>	previsione di competenza	<b>56.435.887,05</b>	<b>68.471.449,57</b>	<b>56.130.046,64</b>	<b>53.357.085,31</b>
			di cui già impegnato*		2.721.159,11	0,00	0,00
			di cui fondo pluriennale vincolato	850.716,89	0,00	0,00	0,00
			previsione di cassa	27.024.144,59	77.829.794,71		
<b>TOTALE GENERALE DELLE SPESE</b>		<b>12.605.341,38</b>	previsione di competenza	<b>57.817.143,06</b>	<b>69.022.387,09</b>	<b>56.834.529,82</b>	<b>53.852.316,39</b>
			di cui già impegnato*		2.721.159,11	0,00	0,00
			di cui fondo pluriennale vincolato	850.716,89	0,00	0,00	0,00
			previsione di cassa	27.024.144,59	77.829.794,71		

\* Si tratta di somme, alla data di presentazione del bilancio, già impegnate negli esercizi precedenti, nel rispetto del principio contabile generale della competenza potenziata e del principio contabile applicato della contabilità finanziaria.

\*\* Indicare gli anni di riferimento

## QUADRO GENERALE RIASSUNTIVO\* 2023 - 2024 - 2025

ENTRATE	CASSA ANNO 2023	COMPETENZA ANNO 2023	COMPETENZA ANNO 2024	COMPETENZA ANNO 2025	SPESE	CASSA ANNO 2023	COMPETENZA ANNO 2023	COMPETENZA ANNO 2024	COMPETENZA ANNO 2025
Fondo di cassa all'inizio dell'esercizio	0,00								
Utilizzo avanzo di amministrazione		393.431,39	0,00	0,00	Disavanzo di amministrazione <sup>(1)</sup>		550.937,52	704.483,18	495.231,08
di cui Utilizzo Fondo anticipazioni di liquidità		0,00	0,00	0,00	Disavanzo derivante da debito autorizzato e non contratto <sup>(2)</sup>		0,00	0,00	0,00
Fondo pluriennale vincolato		850.716,89	0,00	0,00					
<b>Titolo 1</b> - Entrate correnti di natura tributaria, contributiva e perequativa	7.762.351,70	6.926.126,00	6.279.935,00	5.819.569,00	<b>Titolo 1 - Spese correnti</b>	19.892.176,26	17.609.390,70	14.294.279,26	13.829.217,93
					- di cui fondo pluriennale vincolato		0,00	0,00	0,00
<b>Titolo 2</b> - Trasferimenti correnti	11.578.568,38	5.976.668,08	4.441.522,82	4.441.522,82					
<b>Titolo 3</b> - Entrate extratributarie	5.771.026,81	5.133.883,80	4.826.672,00	4.612.724,57					
<b>Titolo 4</b> - Entrate in conto capitale	25.516.966,93	22.005.560,93	13.550.400,00	11.242.500,00	<b>Titolo 2 - Spese in conto capitale</b>	24.686.838,80	22.590.725,70	13.550.400,00	11.242.500,00
					- di cui fondo pluriennale vincolato		0,00	0,00	0,00
<b>Titolo 5</b> - Entrate da riduzione di attività finanziarie	6.000.000,00	6.000.000,00	6.000.000,00	6.000.000,00	<b>Titolo 3 - Spese per incremento di attività finanziarie</b>	6.000.000,00	6.000.000,00	6.000.000,00	6.000.000,00
					- di cui fondo pluriennale vincolato		0,00	0,00	0,00
<b>Totale entrate finali</b> .....	56.628.913,82	46.042.238,81	35.098.529,82	32.116.316,39	<b>Totale spese finali</b> .....	50.579.015,06	46.200.116,40	33.844.679,26	31.071.717,93
<b>Titolo 6</b> - Accensione di prestiti	14.832,13	0,00	0,00	0,00	<b>Titolo 4 - Rimborso di prestiti</b>	535.333,17	535.333,17	549.367,38	549.367,38
					- di cui Fondo anticipazioni di liquidità		0,00	0,00	0,00
<b>Titolo 7</b> - Anticipazioni da istituto tesoriere/cassiere	15.000.000,00	15.000.000,00	15.000.000,00	15.000.000,00	<b>Titolo 5 - Chiusura Anticipazioni da istituto tesoriere/cassiere</b>	19.138.388,55	15.000.000,00	15.000.000,00	15.000.000,00
<b>Titolo 9</b> - Entrate per conto di terzi e partite di giro	7.166.477,11	6.736.000,00	6.736.000,00	6.736.000,00	<b>Titolo 7 - Spese per conto terzi e partite di giro</b>	7.577.057,93	6.736.000,00	6.736.000,00	6.736.000,00
<b>Totale titoli</b>	78.810.223,06	67.778.238,81	56.834.529,82	53.852.316,39	<b>Totale titoli</b>	77.829.794,71	68.471.449,57	56.130.046,64	53.357.085,31
<b>TOTALE COMPLESSIVO ENTRATE</b>	78.810.223,06	69.022.387,09	56.834.529,82	53.852.316,39	<b>TOTALE COMPLESSIVO SPESE</b>	77.829.794,71	69.022.387,09	56.834.529,82	53.852.316,39
<b>Fondo di cassa finale presunto</b>	980.428,35								

(1) Corrisponde alla prima voce del conto del bilancio spese.

(2) Solo per le regioni e le province autonome di Trento e di Bolzano. Corrisponde alla seconda voce del conto del bilancio spese.

\* Indicare gli anni di riferimento.



**BILANCIO DI PREVISIONE  
EQUILIBRI DI BILANCIO  
(solo per gli Enti locali) <sup>(1)</sup>  
2023 - 2024 - 2025**

EQUILIBRI ECONOMICO-FINANZIARIO		COMPETENZA ANNO 2023	COMPETENZA ANNO 2024	COMPETENZA ANNO 2025
Fondo di cassa all'inizio dell'esercizio		0,00		
A) Fondo pluriennale vincolato per spese correnti iscritto in entrata	(+)	265.552,12	0,00	0,00
AA) Recupero disavanzo di amministrazione esercizio precedente	(-)	550.937,52	704.483,18	495.231,08
B) Entrate titoli 1.00 - 2.00 - 3.00 <i>di cui per estinzione anticipata di prestiti</i>	(+)	18.036.677,88 0,00	15.548.129,82 0,00	14.873.816,39 0,00
C) Entrate Titolo 4.02.06 - Contributi agli investimenti direttamente destinati al rimborso dei prestiti da amministrazioni pubbliche	(+)	0,00	0,00	0,00
D) Spese Titolo 1.00 - Spese correnti <i>di cui</i> <i>- fondo pluriennale vincolato</i> <i>- fondo crediti di dubbia esigibilità</i>	(-)	17.609.390,70 0,00 3.189.565,92	14.294.279,26 0,00 2.961.266,64	13.829.217,93 0,00 2.653.307,63
E) Spese Titolo 2.04 - Trasferimenti in conto capitale	(-)	0,00	0,00	0,00
F) Spese Titolo 4.00 - Quote di capitale amm.to mutui e prestiti obbligazionari <i>- di cui per estinzione anticipata di prestiti</i> <i>- di cui Fondo anticipazioni di liquidità</i>	(-)	535.333,17 0,00 0,00	549.367,38 0,00 0,00	549.367,38 0,00 0,00
<b>G) Somma finale (G=A-AA+B+C-D-E-F)</b>		<b>-393.431,39</b>	<b>0,00</b>	<b>0,00</b>
<b>ALTRE POSTE DIFFERENZIALI, PER ECCEZIONI PREVISTE DA NORME DI LEGGE, CHE HANNO EFFETTO SULL'EQUILIBRIO EX ARTICOLO 162, COMMA 6, DEL TESTO UNICO DELLE LEGGI SULL'ORDINAMENTO DEGLI ENTI LOCALI</b>				
H) Utilizzo avanzo di amministrazione per spese correnti e per rimborso prestiti <sup>(2)</sup> <i>di cui per estinzione anticipata di prestiti</i>	(+)	393.431,39 0,00	0,00	0,00
I) Entrate di parte capitale destinate a spese correnti in base a specifiche disposizioni di legge o dei principi contabili <i>di cui per estinzione anticipata di prestiti</i>	(+)	0,00 0,00	0,00 0,00	0,00 0,00
L) Entrate di parte corrente destinate a spese di investimento in base a specifiche disposizioni di legge o dei principi contabili	(-)	0,00	0,00	0,00
M) Entrate da accensione di prestiti destinate a estinzione anticipata dei prestiti	(+)	0,00	0,00	0,00
<b>EQUILIBRIO DI PARTE CORRENTE (3)</b>				
<b>O=G+H+I-L+M</b>		<b>0,00</b>	<b>0,00</b>	<b>0,00</b>

**BILANCIO DI PREVISIONE  
EQUILIBRI DI BILANCIO  
(solo per gli Enti locali) <sup>(1)</sup>  
2023 - 2024 - 2025**

EQUILIBRI ECONOMICO-FINANZIARIO		COMPETENZA ANNO 2023	COMPETENZA ANNO 2024	COMPETENZA ANNO 2025
P) Utilizzo avanzo di amministrazione per spese di investimento (2)	(+)	0,00		
Q) Fondo pluriennale vincolato per spese in conto capitale iscritto in entrata	(+)	585.164,77	0,00	0,00
R) Entrate Titoli 4.00 - 5.00 - 6.00	(+)	28.005.560,93	19.550.400,00	17.242.500,00
C) Entrate Titolo 4.02.06 - Contributi agli investimenti direttamente destinati al rimborso dei prestiti da amministrazioni pubbliche	(-)	0,00	0,00	0,00
I) Entrate di parte capitale destinate a spese correnti in base a specifiche disposizioni di legge o dei principi contabili	(-)	0,00	0,00	0,00
S1) Entrate Titolo 5.02 per Riscossioni crediti di breve termine	(-)	0,00	0,00	0,00
S2) Entrate Titolo 5.03 per Riscossioni crediti di medio-lungo termine	(-)	0,00	0,00	0,00
T) Entrate Titolo 5.04 relative a Altre entrate per riduzioni di attività finanziaria	(-)	6.000.000,00	6.000.000,00	6.000.000,00
L) Entrate di parte corrente destinate a spese di investimento in base a specifiche disposizioni di legge o dei principi contabili	(+)	0,00	0,00	0,00
M) Entrate da accensione di prestiti destinate a estinzione anticipata dei prestiti	(-)	0,00	0,00	0,00
U) Spese Titolo 2.00 - Spese in conto capitale di cui fondo pluriennale vincolato di spesa	(-)	22.590.725,70 0,00	13.550.400,00 0,00	11.242.500,00 0,00
V) Spese Titolo 3.01 per Acquisizioni di attività finanziarie	(-)	0,00	0,00	0,00
E) Spese Titolo 2.04 - Trasferimenti in conto capitale	(+)	0,00	0,00	0,00
<b>EQUILIBRIO DI PARTE CAPITALE</b>				
<b>Z=P+Q+R-C-I-S1-S2-T+L-M-U-V+E</b>		<b>0,00</b>	<b>0,00</b>	<b>0,00</b>

**BILANCIO DI PREVISIONE  
EQUILIBRI DI BILANCIO  
(solo per gli Enti locali) <sup>(1)</sup>  
2023 - 2024 - 2025**

EQUILIBRI ECONOMICO-FINANZIARIO		COMPETENZA ANNO 2023	COMPETENZA ANNO 2024	COMPETENZA ANNO 2025
S1) Entrate Titolo 5.02 per Riscossioni crediti di breve termine	(+)	0,00	0,00	0,00
S2) Entrate Titolo 5.03 per Riscossioni crediti di medio-lungo termine	(+)	0,00	0,00	0,00
T) Entrate Titolo 5.04 relative a Altre entrate per riduzioni di attività finanziaria	(+)	6.000.000,00	6.000.000,00	6.000.000,00
X1) Spese Titolo 3.02 per Concessioni crediti di breve termine	(-)	0,00	0,00	0,00
X2) Spese Titolo 3.03 per Concessioni crediti di medio-lungo termine	(-)	0,00	0,00	0,00
Y) Spese Titolo 3.04 per Altre spese per acquisizioni di attività finanziarie	(-)	6.000.000,00	6.000.000,00	6.000.000,00
<b>EQUILIBRIO FINALE</b>				
<b>W=O+Z+S1+S2+T-X1-X2-Y</b>		<b>0,00</b>	<b>0,00</b>	<b>0,00</b>

**SALDO CORRENTE AI FINI DELLA COPERTURA DEGLI INVESTIMENTI PLURIENNALI (4)**

Equilibrio di parte corrente (O)		0,00	0,00	0,00
Utilizzo risultato di amministrazione per il finanziamento di spese correnti e del rimborso prestiti (H) al netto del fondo anticipazione di liquidità	(-)	393.431,39		
<b>Equilibrio di parte corrente ai fini della copertura degli investimenti pluriennali</b>		<b>-393.431,39</b>	<b>0,00</b>	<b>0,00</b>

C) Si tratta delle entrate in conto capitale relative ai soli contributi agli investimenti destinati al rimborso prestiti corrispondenti alla voce del piano dei conti finanziario con codifica E.4.02.06.00.000.

E) Si tratta delle spese del titolo 2 per trasferimenti in conto capitale corrispondenti alla voce del piano dei conti finanziario con codifica U.2.04.00.00.000.

S1) Si tratta delle entrate del titolo 5 limitatamente alle riscossione crediti di breve termine corrispondenti alla voce del piano dei conti finanziario con codifica E.5.02.00.00.000.

S2) Si tratta delle entrate del titolo 5 limitatamente alle riscossione crediti di medio-lungo termine corrispondenti alla voce del piano dei conti finanziario con codifica E.5.03.00.00.000.

T) Si tratta delle entrate del titolo 5 limitatamente alle altre entrate per riduzione di attività finanziarie corrispondenti alla voce del piano dei conti finanziario con codifica E.5.04.00.00.000.

X1) Si tratta delle spese del titolo 3 limitatamente alle concessione crediti di breve termine corrispondenti alla voce del piano dei conti finanziario con codifica U.3.02.00.00.000.

X2) Si tratta delle spese del titolo 3 limitatamente alle concessione crediti di medio-lungo termine corrispondenti alla voce del piano dei conti finanziario con codifica U.3.03.00.00.000.

Y) Si tratta delle spese del titolo 3 limitatamente alle altre spese per incremento di attività finanziarie corrispondenti alla voce del piano dei conti finanziario con codifica U.3.04.00.00.000.

(1) Indicare gli anni di riferimento.

(2) In sede di approvazione del bilancio di previsione è consentito l'utilizzo della sola quota vincolata del risultato di amministrazione presunto. Nel corso dell'esercizio è consentito l'utilizzo anche della quota accantonata se il bilancio è deliberato a seguito dell'approvazione del prospetto concernente il risultato di amministrazione presunto dell'anno precedente aggiornato sulla base di un pre-consuntivo dell'esercizio precedente. È consentito l'utilizzo anche della quota destinata agli investimenti e della quota libera del risultato di amministrazione dell'anno precedente se il bilancio (o la variazione di bilancio) è deliberato a seguito dell'approvazione del rendiconto dell'anno precedente.

(3) La somma algebrica finale non può essere inferiore a zero per il rispetto della disposizione di cui all'articolo 162 del testo unico delle leggi sull'ordinamento degli enti locali.

(4) Con riferimento a ciascun esercizio, il saldo positivo dell'equilibrio di parte corrente in termini di competenza finanziaria può costituire copertura agli investimenti imputati agli esercizi successivi per un importo non superiore al minore valore tra la media dei saldi di parte corrente in termini di competenza e la media dei saldi di parte corrente in termini di cassa registrati negli ultimi tre esercizi rendicontati, se sempre positivi, determinati al netto dell'utilizzo dell'avanzo di amministrazione, del fondo di cassa, e delle entrate non ricorrenti che non hanno dato copertura a impegni, o pagamenti.

**TABELLA DIMOSTRATIVA DEL RISULTATO DI AMMINISTRAZIONE PRESUNTO  
(ALL'INIZIO DELL'ESERCIZIO 2023 DI RIFERIMENTO DEL BILANCIO DI PREVISIONE)\***

<b>1) Determinazione del risultato di amministrazione presunto al 31/12/2022</b>		
(+)	<b>Risultato di amministrazione iniziale dell'esercizio 2022</b>	<b>17.973.354,02</b>
(+)	<b>Fondo pluriennale vincolato iniziale dell'esercizio 2022</b>	<b>1.545.264,98</b>
(+)	Entrate già accertate nell'esercizio 2022	29.945.460,09
(-)	Uscite già impegnate nell'esercizio 2022	25.281.151,33
(-)	Riduzione dei residui attivi già verificatasi nell'esercizio 2022	413.866,65
(+)	Incremento dei residui attivi già verificatasi nell'esercizio 2022	401,26
(+)	Riduzione dei residui passivi già verificatasi nell'esercizio 2022	434.237,74
=	<b>Risultato di amministrazione dell'esercizio 2022 e alla data di redazione del bilancio dell'anno 2023</b>	<b>24.203.700,11</b>
+	Entrate che prevedo di accertare per il restante periodo dell'esercizio 2022	0,00
-	Spese che prevedo di impegnare per il restante periodo dell'esercizio 2022	0,00
-	Riduzione dei residui attivi presunta per il restante periodo dell'esercizio 2022	0,00
+	Incremento dei residui attivi presunto per il restante periodo dell'esercizio 2022	0,00
-	Riduzione dei residui passivi presunta per il restante periodo dell'esercizio 2022	0,00
-	Fondo pluriennale vincolato finale presunto dell'esercizio 2022 <sup>(1)</sup>	850.716,89
=	<b>A) Risultato di amministrazione presunto al 31/12/2022</b>	<b>23.352.983,22</b>

<b>2) Composizione del risultato di amministrazione presunto al 31/12/2022</b>		
<b>Parte accantonata <sup>(3)</sup></b>		
	Fondo crediti di dubbia esigibilità al 31/12/2022 <sup>(4)</sup>	20.773.193,26
	Accantonamento residui perenti al 31/12/2022 (solo per le regioni) <sup>(5)</sup>	0,00
	Fondo anticipazioni liquidità <sup>(5)</sup>	6.857.915,45
	Fondo perdite società partecipate <sup>(5)</sup>	17.938,98
	Fondo contenzioso <sup>(5)</sup>	678.816,02
	Altri accantonamenti <sup>(5)</sup>	498.712,62
	<b>B) Totale parte accantonata</b>	<b>28.826.576,33</b>
<b>Parte vincolata</b>		
	Vincoli derivanti da leggi e dai principi contabili	1.578,02
	Vincoli derivanti da trasferimenti	251.028,86
	Vincoli derivanti dalla contrazione di mutui	0,00
	Vincoli formalmente attribuiti dall'ente	60.786,41
	Altri vincoli	0,00
	<b>C) Totale parte vincolata</b>	<b>313.393,29</b>
<b>Parte destinata agli investimenti</b>		
	<b>D) Totale destinata a investimenti</b>	<b>89.788,57</b>
	<b>E) Totale parte disponibile (E=A-B-C-D)</b>	<b>-5.876.774,97</b>
	F) di cui Disavanzo da debito autorizzato e non contratto <sup>(6)</sup>	0,00

Se E è negativo, tale importo è iscritto tra le spese del bilancio di previsione come disavanzo da ripianare <sup>(7)</sup>

<b>3) Utilizzo quote del risultato di amministrazione presunto al 31/12/2022 previsto nel bilancio:</b>		
	Utilizzo quota accantonata (da consuntivo anno precedente o previa verifica di preconsuntivo - salvo l'utilizzo del FAL)	0,00
	Utilizzo quota vincolata	0,00
	Utilizzo quota destinata agli investimenti (previa approvazione del rendiconto)	0,00
	Utilizzo quota disponibile (previa approvazione del rendiconto)	0,00
	<b>Totale utilizzo avanzo di amministrazione presunto</b>	<b>0,00</b>

(\*) Indicare gli anni di riferimento.

(1) Indicare l'importo del fondo pluriennale vincolato totale stanziato in entrata del bilancio di previsione per l'esercizio 2023.

(3) Non comprende il fondo pluriennale vincolato.

(4) Indicare l'importo del fondo crediti di dubbia esigibilità risultante nel prospetto del risultato di amministrazione allegato al consuntivo dell'esercizio 2021, incrementato dell'accantonamento al fondo crediti di dubbia esigibilità stanziato nel bilancio di previsione 2022 (importo aggiornato), al netto degli eventuali utilizzi del fondo successivi all'approvazione del consuntivo 2021. Se il bilancio di previsione dell'esercizio 2022 è approvato nel corso dell'esercizio 2023, indicare, sulla base dei dati di preconsuntivo o di consuntivo, l'importo del fondo crediti di dubbia esigibilità del prospetto del risultato di amministrazione del rendiconto dell'esercizio 2022.

(5) Indicare l'importo del fondo 2022 risultante nel prospetto del risultato di amministrazione allegato al consuntivo dell'esercizio 2021, incrementato dell'importo relativo al fondo 2022 stanziato nel bilancio di previsione 2022 (importo aggiornato), al netto degli eventuali utilizzi del fondo successivi all'approvazione del consuntivo 2021. Se il bilancio di previsione dell'esercizio 2023 è approvato nel corso dell'esercizio 2023, indicare, sulla base dei dati di preconsuntivo o di consuntivo, l'importo del fondo 2022 indicato nel prospetto del risultato di amministrazione del rendiconto dell'esercizio 2023.

(6) Solo per le Regioni e le Province autonome di Trento e di Bolzano.

(7) In caso di risultato negativo, le regioni iscrivono nel passivo del bilancio distintamente il disavanzo di amministrazione presunto da ripianare (lettera E al netto della lettera F) e il disavanzo derivante da debito autorizzato e non contratto (lettera F).

**ELENCO ANALITICO DELLE RISORSE ACCANTONATE NEL RISULTATO DI AMMINISTRAZIONE PRESUNTO (\*)  
2023 - 2024 - 2025**

Capitolo di spesa	Descrizione	Risorse accantonate al 1/1/2022	Risorse accantonate applicate al bilancio dell'esercizio 2022 (con segno - <sup>1</sup> )	Risorse accantonate stanziata nella spesa del bilancio dell'esercizio 2022	Variazione degli accantonamenti che si prevede di effettuare in sede di rendiconto 2022 (con segno +/-) <sup>(2)</sup>	Risorse accantonate nel risultato di amministrazione presunto al 31/12/2022	Risorse accantonate presunte al 31/12/2022 applicate al primo esercizio del bilancio di previsione
		(a)	(b)	(c)	(d)	(e)=(a)+(b)+(c)+(d)	(f)
<b>Fondo anticipazioni liquidità</b>							
	Anticipazione di Liquidità 2021	1.295.834,75	0,00	0,00	-45.042,32	1.250.792,43	0,00
	ACCANTONAMENTO FONDO ANTICIPAZIONE DI LIQUIDITA'	5.803.977,41	0,00	0,00	-196.854,39	5.607.123,02	0,00
<b>Totale Fondo anticipazioni liquidità</b>		<b>7.099.812,16</b>	<b>0,00</b>	<b>0,00</b>	<b>-241.896,71</b>	<b>6.857.915,45</b>	<b>0,00</b>
<b>Fondo perdite società partecipate</b>							
9101/11	FONDO PERDITE SOCIETA' PARTECIPATE	0,00	0,00	0,00	17.938,98	17.938,98	0,00
<b>Totale Fondo perdite società partecipate</b>		<b>0,00</b>	<b>0,00</b>	<b>0,00</b>	<b>17.938,98</b>	<b>17.938,98</b>	<b>0,00</b>
<b>Fondo contenzioso</b>							
	Fondo rischi contenzioso	678.816,02	0,00	0,00	0,00	678.816,02	0,00
<b>Totale Fondo contenzioso</b>		<b>678.816,02</b>	<b>0,00</b>	<b>0,00</b>	<b>0,00</b>	<b>678.816,02</b>	<b>0,00</b>
<b>Fondo crediti di dubbia esigibilità</b>							
9110/0	Fondo crediti di dubbia esigibilità	15.702.385,75	0,00	4.392.180,82	678.626,69	20.773.193,26	0,00
<b>Totale Fondo crediti di dubbia esigibilità</b>		<b>15.702.385,75</b>	<b>0,00</b>	<b>4.392.180,82</b>	<b>678.626,69</b>	<b>20.773.193,26</b>	<b>0,00</b>
<b>Fondo garanzia debiti commerciali</b>							
9101/10	FONDO DI GARANZIA CREDITI COMMERCIALI	0,00	0,00	282.662,47	-44.158,77	238.503,70	0,00
<b>Fondo di garanzia debiti commerciali</b>		<b>0,00</b>	<b>0,00</b>	<b>282.662,47</b>	<b>-44.158,77</b>	<b>238.503,70</b>	<b>0,00</b>
<b>Accantonamento residui perenti (solo per le regioni)</b>							
<b>Totale Accantonamento residui perenti (solo per le regioni)</b>		<b>0,00</b>	<b>0,00</b>	<b>0,00</b>	<b>0,00</b>	<b>0,00</b>	<b>0,00</b>
<b>Altri accantonamenti(4)</b>							
	Quota FAL liberata nell'esercizio, da iscrivere in Entrata del bilancio 2023	0,00	0,00	0,00	241.896,71	241.896,71	0,00
	Accantonamento fine mandato Sindaco	14.285,09	0,00	4.027,12	0,00	18.312,21	0,00

**ELENCO ANALITICO DELLE RISORSE ACCANTONATE NEL RISULTATO DI AMMINISTRAZIONE PRESUNTO (\*)**  
**2023 - 2024 - 2025**

Capitolo di spesa	Descrizione	Risorse accantonate al 1/1/2022	Risorse accantonate applicate al bilancio dell'esercizio 2022 (con segno - <sup>1</sup> )	Risorse accantonate stanziata nella spesa del bilancio dell'esercizio 2022	Variazione degli accantonamenti che si prevede di effettuare in sede di rendiconto 2022 (con segno +/-) <sup>2</sup>	Risorse accantonate nel risultato di amministrazione presunto al 31/12/2022	Risorse accantonate presunte al 31/12/2022 applicate al primo esercizio del bilancio di previsione
		(a)	(b)	(c)	(d)	(e)=(a)+(b)+(c)+(d)	(f)
<b>Totale Altri accantonamenti</b>		<b>14.285,09</b>	<b>0,00</b>	<b>4.027,12</b>	<b>241.896,71</b>	<b>260.208,92</b>	<b>0,00</b>
<b>TOTALE</b>		<b>23.495.299,02</b>	<b>0,00</b>	<b>4.678.870,41</b>	<b>652.406,90</b>	<b>28.826.576,33</b>	<b>0,00</b>

(\*) Allegato obbligatorio nel caso in cui il bilancio di previsione approvato nel corso dell'esercizio 2023 preveda l'utilizzo delle quote accantonate del risultato di amministrazione presunto.

(1) Indicare, con il segno (-), l'utilizzo dei fondi accantonati attraverso l'applicazione in bilancio della corrispondente quota del risultato di amministrazione.

(2) Indicare con il segno (+) i maggiori accantonamenti nel risultato di amministrazione effettuati in sede di predisposizione del rendiconto, e con il segno (-), le riduzioni degli accantonamenti effettuati in sede di predisposizione del rendiconto.

(4) I fondi di riserva e i fondi speciali non confluiscono nella quota accantonata del risultato di amministrazione.

**ELENCO ANALITICO DELLE RISORSE VINCOLATE NEL RISULTATO DI AMMINISTRAZIONE PRESUNTO (\*)**  
**2023 - 2024 - 2025**

Capitolo di entrata	Descrizione	Capitolo di spesa	Descrizione	Risorse vincolate al 1/1/2022	Entrate vincolate accertate nell'esercizio 2022 (dati presunti)	Impegni presunti esercizio 2022 finanziati da entrate vincolate accertate nell'esercizio o da quote vincolate del risultato di amministrazione (dati presunti)	Fondo pluriennale vincolato al 31/12/2022 finanziato da entrate vincolate accertate nell'esercizio o da quote vincolate del risultato di amministrazione (dati presunti)	Cancellazione nell'esercizio 2022 di residui attivi vincolati o eliminazione del vincolo su quote del risultato di amministrazione (+) e cancellazione nell'esercizio 2022 di residui passivi finanziati da risorse vincolate (-) (gestione dei residui) : (dati presunti)	Cancellazione nell'esercizio 2022 di impegni finanziati dal fondo pluriennale vincolato dopo l'approvazione del rendiconto dell'esercizio 2021 se non reimpegnati nell'esercizio 2022 (+)	Risorse vincolate nel risultato di amministrazione presunto al 31/12/2022	Risorse vincolate presunte al 31/12/2022 applicate al primo esercizio del bilancio di previsione
				(a)	(b)	(c)	(d)	(e)	(f)	(g)=(a)+(b) -(c)-(d)-(e)+(f)	(i)
<b>Vincoli derivanti dalla legge</b>											
214/2	PON - SIA INCLUSIONE SOCIALE (uscita capitolo 7001/1)	7001/1	PON - SIA INCLUSIONE SOCIALE (entrata capitolo 214/2)	0,00	1.578,02	0,00	0,00	0,00	0,00	1.578,02	0,00
<b>Totale vincoli derivanti dalla legge (h/1)</b>				<b>0,00</b>	<b>1.578,02</b>	<b>0,00</b>	<b>0,00</b>	<b>0,00</b>	<b>0,00</b>	<b>1.578,02</b>	<b>0,00</b>
<b>Vincoli derivanti da Trasferimenti</b>											
	FONDO FUNZIONI FONDAMENTALI		FONDO FUNZIONI FONDAMENTALI	257.089,85	0,00	123.867,38	0,00	0,00	0,00	133.222,47	0,00
	CONTRIBUTI DELLO STATO PER COSTRUZIONE OPERE U. CAP. 11841/1		OPERE PUBBLICHE CON FINANZIAMENTI STATALI (entrata capitolo 3000)	117.806,39	0,00	0,00	0,00	0,00	0,00	117.806,39	0,00
<b>Totale vincoli derivanti da trasferimenti (h/2)</b>				<b>374.896,24</b>	<b>0,00</b>	<b>123.867,38</b>	<b>0,00</b>	<b>0,00</b>	<b>0,00</b>	<b>251.028,86</b>	<b>0,00</b>
<b>Vincoli derivanti da finanziamenti</b>											
<b>Totale vincoli derivanti da finanziamenti (h/3)</b>				<b>0,00</b>	<b>0,00</b>	<b>0,00</b>	<b>0,00</b>	<b>0,00</b>	<b>0,00</b>	<b>0,00</b>	<b>0,00</b>
<b>Vincoli formalmente attribuiti dall'ente</b>											
3100/10	PROVENTI PER ONERI CONCESSORI DA CONDONO EDILIZIO - (SPESA TIPOL.0500)		Proventi per oneri concessori	60.786,41	0,00	0,00	0,00	0,00	0,00	60.786,41	0,00
<b>Totale vincoli formalmente attribuiti dall'ente (h/4)</b>				<b>60.786,41</b>	<b>0,00</b>	<b>0,00</b>	<b>0,00</b>	<b>0,00</b>	<b>0,00</b>	<b>60.786,41</b>	<b>0,00</b>
<b>Altri vincoli</b>											
<b>Totale altri vincoli (h/5)</b>				<b>0,00</b>	<b>0,00</b>	<b>0,00</b>	<b>0,00</b>	<b>0,00</b>	<b>0,00</b>	<b>0,00</b>	<b>0,00</b>
<b>TOTALE RISORSE VINCOLATE (h+(h/1)+(h/2)+(h/3)+(h/4)+(h/5))</b>				<b>435.682,65</b>	<b>1.578,02</b>	<b>123.867,38</b>	<b>0,00</b>	<b>0,00</b>	<b>0,00</b>	<b>313.393,29</b>	<b>0,00</b>
										Totale quote accantonate riguardanti le risorse vincolate da legge (i/1)	0,00
										Totale quote accantonate riguardanti le risorse vincolate da trasferimenti (i/2)	0,00

**ELENCO ANALITICO DELLE RISORSE VINCOLATE NEL RISULTATO DI AMMINISTRAZIONE PRESUNTO (\*)**  
**2023 - 2024 - 2025**

Capitolo di entrata	Descrizione	Capitolo di spesa	Descrizione	Risorse vincolate al 1/1/2022	Entrate vincolate accertate nell'esercizio 2022 (dati presunti)	Impegni presunti esercizio 2022 finanziati da entrate vincolate accertate nell'esercizio o da quote vincolate del risultato di amministrazione (dati presunti)	Fondo pluriennale vincolato al 31/12/2022 finanziato da entrate vincolate accertate nell'esercizio o da quote vincolate del risultato di amministrazione (dati presunti)	Cancellazione nell'esercizio 2022 di residui attivi vincolati o eliminazione del vincolo su quote del risultato di amministrazione (+) e cancellazione nell'esercizio 2022 di residui passivi finanziati da risorse vincolate (-) (gestione dei residui) : (dati presunti)	Cancellazione nell'esercizio 2022 di impegni finanziati dal fondo pluriennale vincolato dopo l'approvazione del rendiconto dell'esercizio 2021 se non reimpegnati nell'esercizio 2022 (+)	Risorse vincolate nel risultato di amministrazione presunto al 31/12/2022	Risorse vincolate presunte al 31/12/2022 applicate al primo esercizio del bilancio di previsione
				(a)	(b)	(c)	(d)	(e)	(f)	(g)=(a)+(b) -(c)-(d)-(e)+(f)	(i)

Totale quote accantonate riguardanti le risorse vincolate da finanziamenti (i/3)	0,00
Totale quote accantonate riguardanti le risorse vincolate dall'ente (i/4)	0,00
Totale quote accantonate riguardanti le risorse vincolate da altro (i/5)	0,00
<b>Totale quote accantonate riguardanti le risorse vincolate (i=i/1+i/2+i/3+i/4+i/5)</b>	<b>0,00</b>
Totale risorse vincolate da legge al netto di quelle che sono state oggetto di accantonamenti (l/1=h/1-i/1)	1.578,02
Totale risorse vincolate da trasferimenti al netto di quelle che sono state oggetto di accantonamenti (l/2=h/2-i/2)	251.028,86
Totale risorse vincolate da finanziamenti al netto di quelle che sono state oggetto di accantonamenti (l/3=h/3-i/3)	0,00
Totale risorse vincolate dall'Ente al netto di quelle che sono state oggetto di accantonamenti (l/4=h/4-i/4)	60.786,41
Totale risorse vincolate da altro al netto di quelle che sono state oggetto di accantonamenti (l/5=h/5-i/5)	0,00
<b>Totale risorse vincolate al netto di quelle che sono state oggetto di accantonamenti (l=h-i) (1)</b>	<b>313.393,29</b>

(\*) Allegato obbligatorio nel caso in cui il bilancio di previsione preveda l'utilizzo delle quote vincolate del risultato di amministrazione presunto.

(1) Importo immediatamente utilizzabile nelle more dell'approvazione del rendiconto. Nel corso dell'esercizio provvisorio è utilizzabile nei limiti di quanto previsto nel principio applicato della contabilità finanziaria.



**ELENCO ANALITICO DELLE RISORSE DESTINATE AGLI INVESTIMENTI NEL RISULTATO DI AMMINISTRAZIONE PRESUNTO (\*)  
2023 - 2024 - 2025**

Capitolo di entrata	Descrizione	Capitolo di spesa	Descrizione	Risorse destinate agli investimenti al 1/1/2022	Entrate destinate agli investimenti accertate nell'esercizio 2022 (dato presunto)	Impegni esercizio 2022 finanziati da entrate destinate accertate nell'esercizio o da quote destinate del risultato di amministrazione (dati presunti)	Fondo pluriennale vincolato al 31/12/2022 finanziato da entrate destinate accertate nell'esercizio o da quote destinate del risultato di amministrazione	Cancellazione di residui attivi costituiti da risorse destinate agli investimenti o eliminazione della destinazione su quote del risultato di amministrazione (+) e cancellazione di residui passivi finanziati da risorse destinate agli investimenti (-) (gestione dei residui)	Risorse destinate agli investimenti nel risultato di amministrazione presunto al 31/12/2022	Risorse destinate agli investimenti nel risultato presunto al 31/12/2022 applicate al primo esercizio del bilancio di previsione
				(a)	(b)	(c)	(d)	(e)	(f)=(a)+(b)-(c)-(d)-(e)	(g)
	AVANZO INVESTIMENTI		AVANZO INVESTIMENTI	10.481,78	79.306,79	0,00	0,00	0,00	89.788,57	0,00
<b>TOTALE</b>				<b>10.481,78</b>	<b>79.306,79</b>	<b>0,00</b>	<b>0,00</b>	<b>0,00</b>	<b>89.788,57</b>	<b>0,00</b>
<b>Totale quote accantonate nel risultato di amministrazione presunto riguardanti le risorse destinate agli investimenti</b>									<b>0,00</b>	
<b>Totale risorse destinate nel risultato di amministrazione presunto al netto di quelle che sono state oggetto di accantonamenti <sup>(1)</sup></b>									<b>89.788,57</b>	

(\*) Allegato obbligatorio nel caso in cui il bilancio di previsione approvato dopo l'approvazione del rendiconto dell'esercizio 2022 preveda l'utilizzo delle quote del risultato di amministrazione destinate agli investimenti.

(1) Le risorse destinate agli investimenti costituiscono una componente del risultato di amministrazione utilizzabile solo a seguito dell'approvazione del rendiconto dell'esercizio precedente.

**COMPOSIZIONE PER MISSIONI E PROGRAMMI DEL FONDO PLURIENNALE VINCOLATO**  
**Esercizio finanziario 2023**

MISSIONI E PROGRAMMI	Fondo pluriennale vincolato al 31 dicembre dell'esercizio 2022	Spese impegnate negli esercizi precedenti con copertura costituita dal fondo pluriennale vincolato e imputate all'esercizio 2023	Quota del fondo pluriennale vincolato al 31 dicembre dell'esercizio 2022, non destinata ad essere utilizzata nell'esercizio 2023 e rinviata all'esercizio 2024 e successivi	Spese che si prevede di impegnare nell'esercizio 2023, con copertura costituita dal fondo pluriennale vincolato con imputazione agli esercizi:				Fondo pluriennale vincolato al 31 dicembre dell'esercizio 2023
				2024	2025	Anni successivi	Imputazione non ancora definita	
	(a)	(b)	(c) = (a) - (b)	(d)	(e)	(f)	(g)	(h) = (c)+(d)+(e)+(f)+(g)
<b>1 MISSIONE 1 - Servizi istituzionali, generali e di gestione</b>								
1 Organi istituzionali	0,00	0,00	0,00	0,00	0,00	0,00	0,00	0,00
2 Segreteria generale	3.919,23	3.919,23	0,00	0,00	0,00	0,00	0,00	0,00
3 Gestione economica, finanziaria, programmazione, provveditorato	16.818,44	16.818,44	0,00	0,00	0,00	0,00	0,00	0,00
4 Gestione delle entrate tributarie e servizi fiscali	5.286,23	5.286,23	0,00	0,00	0,00	0,00	0,00	0,00
5 Gestione dei beni demaniali e patrimoniali	0,00	0,00	0,00	0,00	0,00	0,00	0,00	0,00
6 Ufficio tecnico	3.248,75	3.248,75	0,00	0,00	0,00	0,00	0,00	0,00
7 Elezioni e consultazioni popolari - Anagrafe e stato civile	136,04	136,04	0,00	0,00	0,00	0,00	0,00	0,00
8 Statistica e sistemi informativi	0,00	0,00	0,00	0,00	0,00	0,00	0,00	0,00
9 Assistenza tecnico-amministrativa agli enti locali	0,00	0,00	0,00	0,00	0,00	0,00	0,00	0,00
10 Risorse umane	0,00	0,00	0,00	0,00	0,00	0,00	0,00	0,00
11 Altri servizi generali	150.786,34	150.786,34	0,00	0,00	0,00	0,00	0,00	0,00
12 Politica regionale unitaria per i servizi istituzionali, generali e di gestione (solo per le Regioni)	0,00	0,00	0,00	0,00	0,00	0,00	0,00	0,00
<b>TOTALE MISSIONE 1 - Servizi istituzionali, generali e di gestione</b>	<b>180.195,03</b>	<b>180.195,03</b>	<b>0,00</b>	<b>0,00</b>	<b>0,00</b>	<b>0,00</b>	<b>0,00</b>	<b>0,00</b>
<b>2 MISSIONE 2 - Giustizia</b>								
1 Uffici giudiziari	0,00	0,00	0,00	0,00	0,00	0,00	0,00	0,00
2 Casa circondariale e altri servizi	0,00	0,00	0,00	0,00	0,00	0,00	0,00	0,00
3 Politica regionale unitaria per la giustizia (solo per le Regioni)	0,00	0,00	0,00	0,00	0,00	0,00	0,00	0,00
<b>TOTALE MISSIONE 2 - Giustizia</b>	<b>0,00</b>	<b>0,00</b>	<b>0,00</b>	<b>0,00</b>	<b>0,00</b>	<b>0,00</b>	<b>0,00</b>	<b>0,00</b>
<b>3 MISSIONE 3 - Ordine pubblico e sicurezza</b>								
1 Polizia locale e amministrativa	1.103,82	1.103,82	0,00	0,00	0,00	0,00	0,00	0,00
2 Sistema integrato di sicurezza urbana	0,00	0,00	0,00	0,00	0,00	0,00	0,00	0,00
3 Politica regionale unitaria per la giustizia (solo per le Regioni)	0,00	0,00	0,00	0,00	0,00	0,00	0,00	0,00
<b>TOTALE MISSIONE 3 - Ordine pubblico e sicurezza</b>	<b>1.103,82</b>	<b>1.103,82</b>	<b>0,00</b>	<b>0,00</b>	<b>0,00</b>	<b>0,00</b>	<b>0,00</b>	<b>0,00</b>
<b>4 MISSIONE 4 - Istruzione e diritto allo studio</b>								

**COMPOSIZIONE PER MISSIONI E PROGRAMMI DEL FONDO PLURIENNALE VINCOLATO**  
**Esercizio finanziario 2023**

MISSIONI E PROGRAMMI	Fondo pluriennale vincolato al 31 dicembre dell'esercizio 2022	Spese impegnate negli esercizi precedenti con copertura costituita dal fondo pluriennale vincolato e imputate all'esercizio 2023	Quota del fondo pluriennale vincolato al 31 dicembre dell'esercizio 2022, non destinata ad essere utilizzata nell'esercizio 2023 e rinviata all'esercizio 2024 e successivi	Spese che si prevede di impegnare nell'esercizio 2023, con copertura costituita dal fondo pluriennale vincolato con imputazione agli esercizi:				Fondo pluriennale vincolato al 31 dicembre dell'esercizio 2023
				2024	2025	Anni successivi	Imputazione non ancora definita	
	(a)	(b)	(c) = (a) - (b)	(d)	(e)	(f)	(g)	(h) = (c)+(d)+(e)+(f)+(g)
1 Istruzione prescolastica	0,00	0,00	0,00	0,00	0,00	0,00	0,00	0,00
2 Altri ordini di istruzione	0,00	0,00	0,00	0,00	0,00	0,00	0,00	0,00
3 Edilizia scolastica (solo per le Regioni)	0,00	0,00	0,00	0,00	0,00	0,00	0,00	0,00
4 Istruzione universitaria	0,00	0,00	0,00	0,00	0,00	0,00	0,00	0,00
5 Istruzione tecnica superiore	0,00	0,00	0,00	0,00	0,00	0,00	0,00	0,00
6 Servizi ausiliari all'istruzione	0,00	0,00	0,00	0,00	0,00	0,00	0,00	0,00
7 Diritto allo studio	20.000,00	20.000,00	0,00	0,00	0,00	0,00	0,00	0,00
8 Politica regionale unitaria per l'istruzione e il diritto allo studio (solo per le Regioni)	0,00	0,00	0,00	0,00	0,00	0,00	0,00	0,00
<b>TOTALE MISSIONE 4 - Istruzione e diritto allo studio</b>	<b>20.000,00</b>	<b>20.000,00</b>	<b>0,00</b>	<b>0,00</b>	<b>0,00</b>	<b>0,00</b>	<b>0,00</b>	<b>0,00</b>
<b>5 MISSIONE 5 - Tutela e valorizzazione dei beni e attività culturali</b>								
1 Valorizzazione dei beni di interesse storico	1.461,25	1.461,25	0,00	0,00	0,00	0,00	0,00	0,00
2 Attività culturali e interventi diversi nel settore culturale	17.962,42	17.962,42	0,00	0,00	0,00	0,00	0,00	0,00
3 Politica regionale unitaria per la tutela dei beni e attività culturali (solo per le Regioni)	0,00	0,00	0,00	0,00	0,00	0,00	0,00	0,00
<b>TOTALE MISSIONE 5 - Tutela e valorizzazione dei beni e attività culturali</b>	<b>19.423,67</b>	<b>19.423,67</b>	<b>0,00</b>	<b>0,00</b>	<b>0,00</b>	<b>0,00</b>	<b>0,00</b>	<b>0,00</b>
<b>6 MISSIONE 6 - Politiche giovanili, sport e tempo libero</b>								
1 Sport e tempo libero	0,00	0,00	0,00	0,00	0,00	0,00	0,00	0,00
2 Giovani	0,00	0,00	0,00	0,00	0,00	0,00	0,00	0,00
3 Politica regionale unitaria per i giovani, lo sport e il tempo libero (solo per le Regioni)	0,00	0,00	0,00	0,00	0,00	0,00	0,00	0,00
<b>TOTALE MISSIONE 6 - Politiche giovanili, sport e tempo libero</b>	<b>0,00</b>	<b>0,00</b>	<b>0,00</b>	<b>0,00</b>	<b>0,00</b>	<b>0,00</b>	<b>0,00</b>	<b>0,00</b>
<b>7 MISSIONE 7 - Turismo</b>								
1 Sviluppo e la valorizzazione del turismo	0,00	0,00	0,00	0,00	0,00	0,00	0,00	0,00
2 Politica regionale unitaria per il turismo (solo per le Regioni)	0,00	0,00	0,00	0,00	0,00	0,00	0,00	0,00
<b>TOTALE MISSIONE 7 - Turismo</b>	<b>0,00</b>	<b>0,00</b>	<b>0,00</b>	<b>0,00</b>	<b>0,00</b>	<b>0,00</b>	<b>0,00</b>	<b>0,00</b>
<b>8 MISSIONE 8 - Assetto del territorio ed edilizia abitativa</b>								

**COMPOSIZIONE PER MISSIONI E PROGRAMMI DEL FONDO PLURIENNALE VINCOLATO**  
**Esercizio finanziario 2023**

MISSIONI E PROGRAMMI	Fondo pluriennale vincolato al 31 dicembre dell'esercizio 2022	Spese impegnate negli esercizi precedenti con copertura costituita dal fondo pluriennale vincolato e imputate all'esercizio 2023	Quota del fondo pluriennale vincolato al 31 dicembre dell'esercizio 2022, non destinata ad essere utilizzata nell'esercizio 2023 e rinviata all'esercizio 2024 e successivi	Spese che si prevede di impegnare nell'esercizio 2023, con copertura costituita dal fondo pluriennale vincolato con imputazione agli esercizi:				Fondo pluriennale vincolato al 31 dicembre dell'esercizio 2023
				2024	2025	Anni successivi	Imputazione non ancora definita	
	(a)	(b)	(c) = (a) - (b)	(d)	(e)	(f)	(g)	(h) = (c)+(d)+(e)+(f)+(g)
1 Urbanistica e assetto del territorio	592.133,42	592.133,42	0,00	0,00	0,00	0,00	0,00	0,00
2 Edilizia residenziale pubblica e locale e piani di edilizia economico-popolare	0,00	0,00	0,00	0,00	0,00	0,00	0,00	0,00
3 Politica regionale unitaria per l'assetto del territorio e l'edilizia abitativa (solo per le Regioni)	0,00	0,00	0,00	0,00	0,00	0,00	0,00	0,00
<b>TOTALE MISSIONE 8 - Assetto del territorio ed edilizia abitativa</b>	<b>592.133,42</b>	<b>592.133,42</b>	<b>0,00</b>	<b>0,00</b>	<b>0,00</b>	<b>0,00</b>	<b>0,00</b>	<b>0,00</b>
<b>9 MISSIONE 9 - Sviluppo sostenibile e tutela del territorio e dell'ambiente</b>								
1 Difesa del suolo	0,00	0,00	0,00	0,00	0,00	0,00	0,00	0,00
2 Tutela, valorizzazione e recupero ambientale	0,00	0,00	0,00	0,00	0,00	0,00	0,00	0,00
3 Rifiuti	10.195,77	10.195,77	0,00	0,00	0,00	0,00	0,00	0,00
4 Servizio idrico integrato	20.526,31	20.526,31	0,00	0,00	0,00	0,00	0,00	0,00
5 Aree protette, parchi naturali, protezione naturalistica e forestazione	390,68	390,68	0,00	0,00	0,00	0,00	0,00	0,00
6 Tutela e valorizzazione delle risorse idriche	0,00	0,00	0,00	0,00	0,00	0,00	0,00	0,00
7 Sviluppo sostenibile territorio montano piccoli Comuni	0,00	0,00	0,00	0,00	0,00	0,00	0,00	0,00
8 Qualità dell'aria e riduzione dell'inquinamento	0,00	0,00	0,00	0,00	0,00	0,00	0,00	0,00
9 Politica regionale unitaria per lo sviluppo sostenibile e la tutela del territorio e dell'ambiente (solo per le Regioni)	0,00	0,00	0,00	0,00	0,00	0,00	0,00	0,00
<b>TOTALE MISSIONE 9 - Sviluppo sostenibile e tutela del territorio e dell'ambiente</b>	<b>31.112,76</b>	<b>31.112,76</b>	<b>0,00</b>	<b>0,00</b>	<b>0,00</b>	<b>0,00</b>	<b>0,00</b>	<b>0,00</b>
<b>10 MISSIONE 10 - Trasporti e diritto alla mobilità</b>								
1 Trasporto ferroviario	0,00	0,00	0,00	0,00	0,00	0,00	0,00	0,00
2 Trasporto pubblico locale	0,00	0,00	0,00	0,00	0,00	0,00	0,00	0,00
3 Trasporto per vie d'acqua	0,00	0,00	0,00	0,00	0,00	0,00	0,00	0,00
4 Altre modalità di trasporto	0,00	0,00	0,00	0,00	0,00	0,00	0,00	0,00
5 Viabilità e infrastrutture stradali	0,00	0,00	0,00	0,00	0,00	0,00	0,00	0,00
6 Politica regionale unitaria per i trasporti e il diritto alla mobilità (solo per le Regioni)	0,00	0,00	0,00	0,00	0,00	0,00	0,00	0,00
<b>TOTALE MISSIONE 10 - Trasporti e diritto alla mobilità</b>	<b>0,00</b>	<b>0,00</b>	<b>0,00</b>	<b>0,00</b>	<b>0,00</b>	<b>0,00</b>	<b>0,00</b>	<b>0,00</b>
<b>11 MISSIONE 11 - Soccorso civile</b>								

**COMPOSIZIONE PER MISSIONI E PROGRAMMI DEL FONDO PLURIENNALE VINCOLATO**  
**Esercizio finanziario 2023**

MISSIONI E PROGRAMMI		Fondo pluriennale vincolato al 31 dicembre dell'esercizio 2022	Spese impegnate negli esercizi precedenti con copertura costituita dal fondo pluriennale vincolato e imputate all'esercizio 2023	Quota del fondo pluriennale vincolato al 31 dicembre dell'esercizio 2022, non destinata ad essere utilizzata nell'esercizio 2023 e rinviata all'esercizio 2024 e successivi	Spese che si prevede di impegnare nell'esercizio 2023, con copertura costituita dal fondo pluriennale vincolato con imputazione agli esercizi:				Fondo pluriennale vincolato al 31 dicembre dell'esercizio 2023
					2024	2025	Anni successivi	Imputazione non ancora definita	
		(a)	(b)	(c) = (a) - (b)	(d)	(e)	(f)	(g)	(h) = (c)+(d)+(e)+(f)+(g)
1	Sistema di protezione civile	1.119,00	1.119,00	0,00	0,00	0,00	0,00	0,00	0,00
2	Interventi a seguito di calamità naturali	0,00	0,00	0,00	0,00	0,00	0,00	0,00	0,00
3	Politica regionale unitaria per il soccorso e la protezione civile (solo per le Regioni)	0,00	0,00	0,00	0,00	0,00	0,00	0,00	0,00
<b>TOTALE MISSIONE 11 - Soccorso civile</b>		<b>1.119,00</b>	<b>1.119,00</b>	<b>0,00</b>	<b>0,00</b>	<b>0,00</b>	<b>0,00</b>	<b>0,00</b>	<b>0,00</b>
<b>12</b>	<b>MISSIONE 12 - Diritti sociali, politiche sociali e famiglia</b>								
1	Interventi per l'infanzia e i minori e per asili nido	0,00	0,00	0,00	0,00	0,00	0,00	0,00	0,00
2	Interventi per la disabilità	0,00	0,00	0,00	0,00	0,00	0,00	0,00	0,00
3	Interventi per gli anziani	0,00	0,00	0,00	0,00	0,00	0,00	0,00	0,00
4	Interventi per i soggetti a rischio di esclusione sociale	3.129,19	3.129,19	0,00	0,00	0,00	0,00	0,00	0,00
5	Interventi per le famiglie	0,00	0,00	0,00	0,00	0,00	0,00	0,00	0,00
6	Interventi per il diritto alla casa	0,00	0,00	0,00	0,00	0,00	0,00	0,00	0,00
7	Programmazione e governo della rete dei servizi sociosanitari e sociali	0,00	0,00	0,00	0,00	0,00	0,00	0,00	0,00
8	Cooperazione e associazionismo	0,00	0,00	0,00	0,00	0,00	0,00	0,00	0,00
9	Servizio necroscopico e cimiteriale	0,00	0,00	0,00	0,00	0,00	0,00	0,00	0,00
10	Politica regionale unitaria per i diritti sociali e la famiglia (solo per le Regioni)	0,00	0,00	0,00	0,00	0,00	0,00	0,00	0,00
<b>TOTALE MISSIONE 12 - Diritti sociali, politiche sociali e famiglia</b>		<b>3.129,19</b>	<b>3.129,19</b>	<b>0,00</b>	<b>0,00</b>	<b>0,00</b>	<b>0,00</b>	<b>0,00</b>	<b>0,00</b>
<b>13</b>	<b>MISSIONE 13 - Tutela della salute</b>								
1	Servizio sanitario regionale - finanziamento ordinario corrente per la garanzia dei LEA	0,00	0,00	0,00	0,00	0,00	0,00	0,00	0,00
2	Servizio sanitario regionale - finanziamento aggiuntivo corrente per livelli di assistenza superiori ai LEA	0,00	0,00	0,00	0,00	0,00	0,00	0,00	0,00
3	Servizio sanitario regionale - finanziamento aggiuntivo corrente per la copertura dello squilibrio di bilancio corrente	0,00	0,00	0,00	0,00	0,00	0,00	0,00	0,00
4	Servizio sanitario regionale - ripiano di disavanzi sanitari relativi ad esercizi pregressi	0,00	0,00	0,00	0,00	0,00	0,00	0,00	0,00
5	Servizio sanitario regionale - investimenti sanitari	0,00	0,00	0,00	0,00	0,00	0,00	0,00	0,00
6	Servizio sanitario regionale - restituzione maggiori gettiti SSN	0,00	0,00	0,00	0,00	0,00	0,00	0,00	0,00
7	Ulteriori spese in materia sanitaria	0,00	0,00	0,00	0,00	0,00	0,00	0,00	0,00

**COMPOSIZIONE PER MISSIONI E PROGRAMMI DEL FONDO PLURIENNALE VINCOLATO**  
**Esercizio finanziario 2023**

MISSIONI E PROGRAMMI		Fondo pluriennale vincolato al 31 dicembre dell'esercizio 2022	Spese impegnate negli esercizi precedenti con copertura costituita dal fondo pluriennale vincolato e imputate all'esercizio 2023	Quota del fondo pluriennale vincolato al 31 dicembre dell'esercizio 2022, non destinata ad essere utilizzata nell'esercizio 2023 e rinviata all'esercizio 2024 e successivi	Spese che si prevede di impegnare nell'esercizio 2023, con copertura costituita dal fondo pluriennale vincolato con imputazione agli esercizi:				Fondo pluriennale vincolato al 31 dicembre dell'esercizio 2023
					2024	2025	Anni successivi	Imputazione non ancora definita	
		(a)	(b)	(c) = (a) - (b)	(d)	(e)	(f)	(g)	(h) = (c)+(d)+(e)+(f)+(g)
8	Politica regionale unitaria per la tutela della salute (solo per le Regioni)	0,00	0,00	0,00	0,00	0,00	0,00	0,00	0,00
<b>TOTALE MISSIONE 13 - Tutela della salute</b>		<b>0,00</b>	<b>0,00</b>	<b>0,00</b>	<b>0,00</b>	<b>0,00</b>	<b>0,00</b>	<b>0,00</b>	<b>0,00</b>
<b>14</b>	<b>MISSIONE 14 - Sviluppo economico e competitività</b>								
1	Industria, PMI e Artigianato	0,00	0,00	0,00	0,00	0,00	0,00	0,00	0,00
2	Commercio - reti distributive - tutela dei consumatori	2.500,00	2.500,00	0,00	0,00	0,00	0,00	0,00	0,00
3	Ricerca e innovazione	0,00	0,00	0,00	0,00	0,00	0,00	0,00	0,00
4	Reti e altri servizi di pubblica utilità	0,00	0,00	0,00	0,00	0,00	0,00	0,00	0,00
5	Politica regionale unitaria per lo sviluppo economico e la competitività (solo per le Regioni)	0,00	0,00	0,00	0,00	0,00	0,00	0,00	0,00
<b>TOTALE MISSIONE 14 - Sviluppo economico e competitività</b>		<b>2.500,00</b>	<b>2.500,00</b>	<b>0,00</b>	<b>0,00</b>	<b>0,00</b>	<b>0,00</b>	<b>0,00</b>	<b>0,00</b>
<b>15</b>	<b>MISSIONE 15 - Politiche per il lavoro e la formazione professionale</b>								
1	Servizi per lo sviluppo del mercato del lavoro	0,00	0,00	0,00	0,00	0,00	0,00	0,00	0,00
2	Formazione professionale	0,00	0,00	0,00	0,00	0,00	0,00	0,00	0,00
3	Sostegno all'occupazione	0,00	0,00	0,00	0,00	0,00	0,00	0,00	0,00
4	Politica regionale unitaria per il lavoro e la formazione professionale (solo per le Regioni)	0,00	0,00	0,00	0,00	0,00	0,00	0,00	0,00
<b>TOTALE MISSIONE 15 - Politiche per il lavoro e la formazione professionale</b>		<b>0,00</b>	<b>0,00</b>	<b>0,00</b>	<b>0,00</b>	<b>0,00</b>	<b>0,00</b>	<b>0,00</b>	<b>0,00</b>
<b>16</b>	<b>MISSIONE 16 - Agricoltura, politiche agroalimentari e pesca</b>								
1	Sviluppo del settore agricolo e del sistema agroalimentare	0,00	0,00	0,00	0,00	0,00	0,00	0,00	0,00
2	Caccia e pesca	0,00	0,00	0,00	0,00	0,00	0,00	0,00	0,00
3	Politica regionale unitaria per l'agricoltura, i sistemi agroalimentari, la caccia e la pesca (solo per le Regioni)	0,00	0,00	0,00	0,00	0,00	0,00	0,00	0,00
<b>TOTALE MISSIONE 16 - Agricoltura, politiche agroalimentari e pesca</b>		<b>0,00</b>	<b>0,00</b>	<b>0,00</b>	<b>0,00</b>	<b>0,00</b>	<b>0,00</b>	<b>0,00</b>	<b>0,00</b>
<b>17</b>	<b>MISSIONE 17 - Energia e diversificazione delle fonti energetiche</b>								
1	Fonti energetiche	0,00	0,00	0,00	0,00	0,00	0,00	0,00	0,00
2	Politica regionale unitaria per l'energia e la diversificazione delle fonti energetiche (solo per le Regioni)	0,00	0,00	0,00	0,00	0,00	0,00	0,00	0,00
<b>TOTALE MISSIONE 17 - Energia e diversificazione delle fonti energetiche</b>		<b>0,00</b>	<b>0,00</b>	<b>0,00</b>	<b>0,00</b>	<b>0,00</b>	<b>0,00</b>	<b>0,00</b>	<b>0,00</b>

**COMPOSIZIONE PER MISSIONI E PROGRAMMI DEL FONDO PLURIENNALE VINCOLATO**  
**Esercizio finanziario 2023**

MISSIONI E PROGRAMMI	Fondo pluriennale vincolato al 31 dicembre dell'esercizio 2022	Spese impegnate negli esercizi precedenti con copertura costituita dal fondo pluriennale vincolato e imputate all'esercizio 2023	Quota del fondo pluriennale vincolato al 31 dicembre dell'esercizio 2022, non destinata ad essere utilizzata nell'esercizio 2023 e rinviata all'esercizio 2024 e successivi	Spese che si prevede di impegnare nell'esercizio 2023, con copertura costituita dal fondo pluriennale vincolato con imputazione agli esercizi:				Fondo pluriennale vincolato al 31 dicembre dell'esercizio 2023
				2024	2025	Anni successivi	Imputazione non ancora definita	
	(a)	(b)	(c) = (a) - (b)	(d)	(e)	(f)	(g)	(h) = (c)+(d)+(e)+(f)+(g)
<b>18 MISSIONE 18 - Relazioni con le altre autonomie territoriali e locali</b>								
1 Relazioni finanziarie con le altre autonomie territoriali	0,00	0,00	0,00	0,00	0,00	0,00	0,00	0,00
2 Politica regionale unitaria per le relazioni finanziarie con le altre autonomie territoriali (solo per le Regioni)	0,00	0,00	0,00	0,00	0,00	0,00	0,00	0,00
<b>TOTALE MISSIONE 18 - Relazioni con le altre autonomie territoriali e locali</b>	<b>0,00</b>	<b>0,00</b>	<b>0,00</b>	<b>0,00</b>	<b>0,00</b>	<b>0,00</b>	<b>0,00</b>	<b>0,00</b>
<b>19 MISSIONE 19 - Relazioni internazionali</b>								
1 Relazioni internazionali e Cooperazione allo sviluppo	0,00	0,00	0,00	0,00	0,00	0,00	0,00	0,00
2 Cooperazione territoriale (solo per le Regioni)	0,00	0,00	0,00	0,00	0,00	0,00	0,00	0,00
<b>TOTALE MISSIONE 19 - Relazioni internazionali</b>	<b>0,00</b>	<b>0,00</b>	<b>0,00</b>	<b>0,00</b>	<b>0,00</b>	<b>0,00</b>	<b>0,00</b>	<b>0,00</b>
<b>TOTALE</b>	<b>850.716,89</b>	<b>850.716,89</b>	<b>0,00</b>	<b>0,00</b>	<b>0,00</b>	<b>0,00</b>	<b>0,00</b>	<b>0,00</b>

- (a) L'importo "TOTALE" dell'ultima riga corrisponde alla somma delle due voci "Fondo pluriennale di parte corrente" e "Fondo pluriennale in c/capitale" iscritte in entrata del bilancio di previsione dell'esercizio 2023. In ciascuna riga, in corrispondenza di ciascun programma di spesa, indicare la stima degli impegni che si prevede di assumere alla data del 31 dicembre dell'esercizio in corso di gestione imputati agli esercizi successivi finanziati dal fondo pluriennale vincolato (sono compresi anche gli impegni assunti negli esercizi precedenti con imputazione agli esercizi successivi) o, se tale stima non risulta possibile, l'importo delle previsioni definitive di spesa del fondo pluriennale vincolato del bilancio dell'esercizio in corso di gestione. Se il bilancio di previsione è approvato dopo il 31 dicembre, indicare l'importo degli impegni assunti negli esercizi precedenti con imputazione agli esercizi successivi determinato sulla base di dati di preconsuntivo. Nel bilancio di previsione dell'esercizio di entrata in vigore della riforma tale importo è pari a 0, a meno che il bilancio non sia approvato dopo il riaccertamento straordinario dei residui. In tal caso indicare l'importo del fondo pluriennale vincolato determinato in tale occasione.
- (b) Indicare l'importo presunto alla data del 31 dicembre 2022 delle spese impegnate negli esercizi precedenti all'esercizio 2023, con copertura costituita dal fondo pluriennale vincolato, imputate all'esercizio 2023. Nel primo esercizio di entrata in vigore della riforma, se il bilancio di previsione è approvato dopo il riaccertamento straordinario dei residui, indicare la differenza tra i residui passivi cancellati e reimputati all'esercizio 2023 e i residui attivi cancellati e reimputati all'esercizio 2023 in occasione del riaccertamento straordinario dei residui.
- (g) Risulta possibile stanziare nel bilancio di previsione annuale e pluriennale il fondo pluriennale vincolato anche nel caso di investimenti per i quali non risulta motivatamente possibile individuare l'esigibilità della spesa. Le cause che non hanno reso ancora possibile porre in essere la programmazione necessaria per definire il cronoprogramma della spesa sono dettagliatamente indicate nella Nota integrativa al bilancio. In caso di mancato impegno gli stanziamenti di tale colonna vanno in economia.
- (h) Per ciascuna riga, indicare l'importo delle previsioni di spesa relative al fondo pluriennale vincolato stanziate nel bilancio di previsione dell'esercizio 2023. L'importo della voce "Totale" dell'ultima riga corrisponde al totale del fondo pluriennale stanziato in spesa nel bilancio di previsione dell'esercizio 2023 e alla somma delle prime due voci iscritte in entrata del bilancio di previsione dell'esercizio 2024, al netto della voce "Totale missioni" della colonna (g).

**COMPOSIZIONE PER MISSIONI E PROGRAMMI DEL FONDO PLURIENNALE VINCOLATO**  
**Esercizio finanziario 2024**

MISSIONI E PROGRAMMI	Fondo pluriennale vincolato al 31 dicembre dell'esercizio 2023	Spese impegnate negli esercizi precedenti con copertura costituita dal fondo pluriennale vincolato e imputate all'esercizio 2024	Quota del fondo pluriennale vincolato al 31 dicembre dell'esercizio 2023, non destinata ad essere utilizzata nell'esercizio 2024 e rinviata all'esercizio 2025 e successivi	Spese che si prevede di impegnare nell'esercizio 2024, con copertura costituita dal fondo pluriennale vincolato con imputazione agli esercizi:				Fondo pluriennale vincolato al 31 dicembre dell'esercizio 2024
				2025	2026	Anni successivi	Imputazione non ancora definita	
	(a)	(b)	(c) = (a) - (b)	(d)	(e)	(f)	(g)	(h) = (c)+(d)+(e)+(f)+(g)
<b>1 MISSIONE 1 - Servizi istituzionali, generali e di gestione</b>								
1 Organi istituzionali	0,00	0,00	0,00	0,00	0,00	0,00	0,00	0,00
2 Segreteria generale	0,00	0,00	0,00	0,00	0,00	0,00	0,00	0,00
3 Gestione economica, finanziaria, programmazione, provveditorato	0,00	0,00	0,00	0,00	0,00	0,00	0,00	0,00
4 Gestione delle entrate tributarie e servizi fiscali	0,00	0,00	0,00	0,00	0,00	0,00	0,00	0,00
5 Gestione dei beni demaniali e patrimoniali	0,00	0,00	0,00	0,00	0,00	0,00	0,00	0,00
6 Ufficio tecnico	0,00	0,00	0,00	0,00	0,00	0,00	0,00	0,00
7 Elezioni e consultazioni popolari - Anagrafe e stato civile	0,00	0,00	0,00	0,00	0,00	0,00	0,00	0,00
8 Statistica e sistemi informativi	0,00	0,00	0,00	0,00	0,00	0,00	0,00	0,00
9 Assistenza tecnico-amministrativa agli enti locali	0,00	0,00	0,00	0,00	0,00	0,00	0,00	0,00
10 Risorse umane	0,00	0,00	0,00	0,00	0,00	0,00	0,00	0,00
11 Altri servizi generali	0,00	0,00	0,00	0,00	0,00	0,00	0,00	0,00
12 Politica regionale unitaria per i servizi istituzionali, generali e di gestione (solo per le Regioni)	0,00	0,00	0,00	0,00	0,00	0,00	0,00	0,00
<b>TOTALE MISSIONE 1 - Servizi istituzionali, generali e di gestione</b>	<b>0,00</b>	<b>0,00</b>	<b>0,00</b>	<b>0,00</b>	<b>0,00</b>	<b>0,00</b>	<b>0,00</b>	<b>0,00</b>
<b>2 MISSIONE 2 - Giustizia</b>								
1 Uffici giudiziari	0,00	0,00	0,00	0,00	0,00	0,00	0,00	0,00
2 Casa circondariale e altri servizi	0,00	0,00	0,00	0,00	0,00	0,00	0,00	0,00
3 Politica regionale unitaria per la giustizia (solo per le Regioni)	0,00	0,00	0,00	0,00	0,00	0,00	0,00	0,00
<b>TOTALE MISSIONE 2 - Giustizia</b>	<b>0,00</b>	<b>0,00</b>	<b>0,00</b>	<b>0,00</b>	<b>0,00</b>	<b>0,00</b>	<b>0,00</b>	<b>0,00</b>
<b>3 MISSIONE 3 - Ordine pubblico e sicurezza</b>								
1 Polizia locale e amministrativa	0,00	0,00	0,00	0,00	0,00	0,00	0,00	0,00
2 Sistema integrato di sicurezza urbana	0,00	0,00	0,00	0,00	0,00	0,00	0,00	0,00
3 Politica regionale unitaria per la giustizia (solo per le Regioni)	0,00	0,00	0,00	0,00	0,00	0,00	0,00	0,00
<b>TOTALE MISSIONE 3 - Ordine pubblico e sicurezza</b>	<b>0,00</b>	<b>0,00</b>	<b>0,00</b>	<b>0,00</b>	<b>0,00</b>	<b>0,00</b>	<b>0,00</b>	<b>0,00</b>
<b>4 MISSIONE 4 - Istruzione e diritto allo studio</b>								



**COMPOSIZIONE PER MISSIONI E PROGRAMMI DEL FONDO PLURIENNALE VINCOLATO**  
**Esercizio finanziario 2024**

MISSIONI E PROGRAMMI		Fondo pluriennale vincolato al 31 dicembre dell'esercizio 2023	Spese impegnate negli esercizi precedenti con copertura costituita dal fondo pluriennale vincolato e imputate all'esercizio 2024	Quota del fondo pluriennale vincolato al 31 dicembre dell'esercizio 2023, non destinata ad essere utilizzata nell'esercizio 2024 e rinviata all'esercizio 2025 e successivi	Spese che si prevede di impegnare nell'esercizio 2024, con copertura costituita dal fondo pluriennale vincolato con imputazione agli esercizi:				Fondo pluriennale vincolato al 31 dicembre dell'esercizio 2024
					2025	2026	Anni successivi	Imputazione non ancora definita	
		(a)	(b)	(c) = (a) - (b)	(d)	(e)	(f)	(g)	(h) = (c)+(d)+(e)+(f)+(g)
1	Istruzione prescolastica	0,00	0,00	0,00	0,00	0,00	0,00	0,00	0,00
2	Altri ordini di istruzione	0,00	0,00	0,00	0,00	0,00	0,00	0,00	0,00
3	Edilizia scolastica (solo per le Regioni)	0,00	0,00	0,00	0,00	0,00	0,00	0,00	0,00
4	Istruzione universitaria	0,00	0,00	0,00	0,00	0,00	0,00	0,00	0,00
5	Istruzione tecnica superiore	0,00	0,00	0,00	0,00	0,00	0,00	0,00	0,00
6	Servizi ausiliari all'istruzione	0,00	0,00	0,00	0,00	0,00	0,00	0,00	0,00
7	Diritto allo studio	0,00	0,00	0,00	0,00	0,00	0,00	0,00	0,00
8	Politica regionale unitaria per l'istruzione e il diritto allo studio (solo per le Regioni)	0,00	0,00	0,00	0,00	0,00	0,00	0,00	0,00
<b>TOTALE MISSIONE 4 - Istruzione e diritto allo studio</b>		<b>0,00</b>	<b>0,00</b>	<b>0,00</b>	<b>0,00</b>	<b>0,00</b>	<b>0,00</b>	<b>0,00</b>	<b>0,00</b>
<b>5</b>	<b>MISSIONE 5 - Tutela e valorizzazione dei beni e attività culturali</b>								
1	Valorizzazione dei beni di interesse storico	0,00	0,00	0,00	0,00	0,00	0,00	0,00	0,00
2	Attività culturali e interventi diversi nel settore culturale	0,00	0,00	0,00	0,00	0,00	0,00	0,00	0,00
3	Politica regionale unitaria per la tutela dei beni e attività culturali (solo per le Regioni)	0,00	0,00	0,00	0,00	0,00	0,00	0,00	0,00
<b>TOTALE MISSIONE 5 - Tutela e valorizzazione dei beni e attività culturali</b>		<b>0,00</b>	<b>0,00</b>	<b>0,00</b>	<b>0,00</b>	<b>0,00</b>	<b>0,00</b>	<b>0,00</b>	<b>0,00</b>
<b>6</b>	<b>MISSIONE 6 - Politiche giovanili, sport e tempo libero</b>								
1	Sport e tempo libero	0,00	0,00	0,00	0,00	0,00	0,00	0,00	0,00
2	Giovani	0,00	0,00	0,00	0,00	0,00	0,00	0,00	0,00
3	Politica regionale unitaria per i giovani, lo sport e il tempo libero (solo per le Regioni)	0,00	0,00	0,00	0,00	0,00	0,00	0,00	0,00
<b>TOTALE MISSIONE 6 - Politiche giovanili, sport e tempo libero</b>		<b>0,00</b>	<b>0,00</b>	<b>0,00</b>	<b>0,00</b>	<b>0,00</b>	<b>0,00</b>	<b>0,00</b>	<b>0,00</b>
<b>7</b>	<b>MISSIONE 7 - Turismo</b>								
1	Sviluppo e la valorizzazione del turismo	0,00	0,00	0,00	0,00	0,00	0,00	0,00	0,00
2	Politica regionale unitaria per il turismo (solo per le Regioni)	0,00	0,00	0,00	0,00	0,00	0,00	0,00	0,00
<b>TOTALE MISSIONE 7 - Turismo</b>		<b>0,00</b>	<b>0,00</b>	<b>0,00</b>	<b>0,00</b>	<b>0,00</b>	<b>0,00</b>	<b>0,00</b>	<b>0,00</b>
<b>8</b>	<b>MISSIONE 8 - Assetto del territorio ed edilizia abitativa</b>								

**COMPOSIZIONE PER MISSIONI E PROGRAMMI DEL FONDO PLURIENNALE VINCOLATO**  
**Esercizio finanziario 2024**

MISSIONI E PROGRAMMI	Fondo pluriennale vincolato al 31 dicembre dell'esercizio 2023	Spese impegnate negli esercizi precedenti con copertura costituita dal fondo pluriennale vincolato e imputate all'esercizio 2024	Quota del fondo pluriennale vincolato al 31 dicembre dell'esercizio 2023, non destinata ad essere utilizzata nell'esercizio 2024 e rinviata all'esercizio 2025 e successivi	Spese che si prevede di impegnare nell'esercizio 2024, con copertura costituita dal fondo pluriennale vincolato con imputazione agli esercizi:				Fondo pluriennale vincolato al 31 dicembre dell'esercizio 2024
				2025	2026	Anni successivi	Imputazione non ancora definita	
	(a)	(b)	(c) = (a) - (b)	(d)	(e)	(f)	(g)	(h) = (c)+(d)+(e)+(f)+(g)
1 Urbanistica e assetto del territorio	0,00	0,00	0,00	0,00	0,00	0,00	0,00	0,00
2 Edilizia residenziale pubblica e locale e piani di edilizia economico-popolare	0,00	0,00	0,00	0,00	0,00	0,00	0,00	0,00
3 Politica regionale unitaria per l'assetto del territorio e l'edilizia abitativa (solo per le Regioni)	0,00	0,00	0,00	0,00	0,00	0,00	0,00	0,00
<b>TOTALE MISSIONE 8 - Assetto del territorio ed edilizia abitativa</b>	<b>0,00</b>	<b>0,00</b>	<b>0,00</b>	<b>0,00</b>	<b>0,00</b>	<b>0,00</b>	<b>0,00</b>	<b>0,00</b>
<b>9 MISSIONE 9 - Sviluppo sostenibile e tutela del territorio e dell'ambiente</b>								
1 Difesa del suolo	0,00	0,00	0,00	0,00	0,00	0,00	0,00	0,00
2 Tutela, valorizzazione e recupero ambientale	0,00	0,00	0,00	0,00	0,00	0,00	0,00	0,00
3 Rifiuti	0,00	0,00	0,00	0,00	0,00	0,00	0,00	0,00
4 Servizio idrico integrato	0,00	0,00	0,00	0,00	0,00	0,00	0,00	0,00
5 Aree protette, parchi naturali, protezione naturalistica e forestazione	0,00	0,00	0,00	0,00	0,00	0,00	0,00	0,00
6 Tutela e valorizzazione delle risorse idriche	0,00	0,00	0,00	0,00	0,00	0,00	0,00	0,00
7 Sviluppo sostenibile territorio montano piccoli Comuni	0,00	0,00	0,00	0,00	0,00	0,00	0,00	0,00
8 Qualità dell'aria e riduzione dell'inquinamento	0,00	0,00	0,00	0,00	0,00	0,00	0,00	0,00
9 Politica regionale unitaria per lo sviluppo sostenibile e la tutela del territorio e dell'ambiente (solo per le Regioni)	0,00	0,00	0,00	0,00	0,00	0,00	0,00	0,00
<b>TOTALE MISSIONE 9 - Sviluppo sostenibile e tutela del territorio e dell'ambiente</b>	<b>0,00</b>	<b>0,00</b>	<b>0,00</b>	<b>0,00</b>	<b>0,00</b>	<b>0,00</b>	<b>0,00</b>	<b>0,00</b>
<b>10 MISSIONE 10 - Trasporti e diritto alla mobilità</b>								
1 Trasporto ferroviario	0,00	0,00	0,00	0,00	0,00	0,00	0,00	0,00
2 Trasporto pubblico locale	0,00	0,00	0,00	0,00	0,00	0,00	0,00	0,00
3 Trasporto per vie d'acqua	0,00	0,00	0,00	0,00	0,00	0,00	0,00	0,00
4 Altre modalità di trasporto	0,00	0,00	0,00	0,00	0,00	0,00	0,00	0,00
5 Viabilità e infrastrutture stradali	0,00	0,00	0,00	0,00	0,00	0,00	0,00	0,00
6 Politica regionale unitaria per i trasporti e il diritto alla mobilità (solo per le Regioni)	0,00	0,00	0,00	0,00	0,00	0,00	0,00	0,00
<b>TOTALE MISSIONE 10 - Trasporti e diritto alla mobilità</b>	<b>0,00</b>	<b>0,00</b>	<b>0,00</b>	<b>0,00</b>	<b>0,00</b>	<b>0,00</b>	<b>0,00</b>	<b>0,00</b>
<b>11 MISSIONE 11 - Soccorso civile</b>								

**COMPOSIZIONE PER MISSIONI E PROGRAMMI DEL FONDO PLURIENNALE VINCOLATO**  
**Esercizio finanziario 2024**

MISSIONI E PROGRAMMI		Fondo pluriennale vincolato al 31 dicembre dell'esercizio 2023	Spese impegnate negli esercizi precedenti con copertura costituita dal fondo pluriennale vincolato e imputate all'esercizio 2024	Quota del fondo pluriennale vincolato al 31 dicembre dell'esercizio 2023, non destinata ad essere utilizzata nell'esercizio 2024 e rinviata all'esercizio 2025 e successivi	Spese che si prevede di impegnare nell'esercizio 2024, con copertura costituita dal fondo pluriennale vincolato con imputazione agli esercizi:				Fondo pluriennale vincolato al 31 dicembre dell'esercizio 2024
					2025	2026	Anni successivi	Imputazione non ancora definita	
		(a)	(b)	(c) = (a) - (b)	(d)	(e)	(f)	(g)	(h) = (c)+(d)+(e)+(f)+(g)
1	Sistema di protezione civile	0,00	0,00	0,00	0,00	0,00	0,00	0,00	0,00
2	Interventi a seguito di calamità naturali	0,00	0,00	0,00	0,00	0,00	0,00	0,00	0,00
3	Politica regionale unitaria per il soccorso e la protezione civile (solo per le Regioni)	0,00	0,00	0,00	0,00	0,00	0,00	0,00	0,00
<b>TOTALE MISSIONE 11 - Soccorso civile</b>		<b>0,00</b>	<b>0,00</b>	<b>0,00</b>	<b>0,00</b>	<b>0,00</b>	<b>0,00</b>	<b>0,00</b>	<b>0,00</b>
<b>12</b>	<b>MISSIONE 12 - Diritti sociali, politiche sociali e famiglia</b>								
1	Interventi per l'infanzia e i minori e per asili nido	0,00	0,00	0,00	0,00	0,00	0,00	0,00	0,00
2	Interventi per la disabilità	0,00	0,00	0,00	0,00	0,00	0,00	0,00	0,00
3	Interventi per gli anziani	0,00	0,00	0,00	0,00	0,00	0,00	0,00	0,00
4	Interventi per i soggetti a rischio di esclusione sociale	0,00	0,00	0,00	0,00	0,00	0,00	0,00	0,00
5	Interventi per le famiglie	0,00	0,00	0,00	0,00	0,00	0,00	0,00	0,00
6	Interventi per il diritto alla casa	0,00	0,00	0,00	0,00	0,00	0,00	0,00	0,00
7	Programmazione e governo della rete dei servizi sociosanitari e sociali	0,00	0,00	0,00	0,00	0,00	0,00	0,00	0,00
8	Cooperazione e associazionismo	0,00	0,00	0,00	0,00	0,00	0,00	0,00	0,00
9	Servizio necroscopico e cimiteriale	0,00	0,00	0,00	0,00	0,00	0,00	0,00	0,00
10	Politica regionale unitaria per i diritti sociali e la famiglia (solo per le Regioni)	0,00	0,00	0,00	0,00	0,00	0,00	0,00	0,00
<b>TOTALE MISSIONE 12 - Diritti sociali, politiche sociali e famiglia</b>		<b>0,00</b>	<b>0,00</b>	<b>0,00</b>	<b>0,00</b>	<b>0,00</b>	<b>0,00</b>	<b>0,00</b>	<b>0,00</b>
<b>13</b>	<b>MISSIONE 13 - Tutela della salute</b>								
1	Servizio sanitario regionale - finanziamento ordinario corrente per la garanzia dei LEA	0,00	0,00	0,00	0,00	0,00	0,00	0,00	0,00
2	Servizio sanitario regionale - finanziamento aggiuntivo corrente per livelli di assistenza superiori ai LEA	0,00	0,00	0,00	0,00	0,00	0,00	0,00	0,00
3	Servizio sanitario regionale - finanziamento aggiuntivo corrente per la copertura dello squilibrio di bilancio corrente	0,00	0,00	0,00	0,00	0,00	0,00	0,00	0,00
4	Servizio sanitario regionale - ripiano di disavanzi sanitari relativi ad esercizi pregressi	0,00	0,00	0,00	0,00	0,00	0,00	0,00	0,00
5	Servizio sanitario regionale - investimenti sanitari	0,00	0,00	0,00	0,00	0,00	0,00	0,00	0,00
6	Servizio sanitario regionale - restituzione maggiori gettiti SSN	0,00	0,00	0,00	0,00	0,00	0,00	0,00	0,00
7	Ulteriori spese in materia sanitaria	0,00	0,00	0,00	0,00	0,00	0,00	0,00	0,00

**COMPOSIZIONE PER MISSIONI E PROGRAMMI DEL FONDO PLURIENNALE VINCOLATO**  
**Esercizio finanziario 2024**

MISSIONI E PROGRAMMI		Fondo pluriennale vincolato al 31 dicembre dell'esercizio 2023	Spese impegnate negli esercizi precedenti con copertura costituita dal fondo pluriennale vincolato e imputate all'esercizio 2024	Quota del fondo pluriennale vincolato al 31 dicembre dell'esercizio 2023, non destinata ad essere utilizzata nell'esercizio 2024 e rinviata all'esercizio 2025 e successivi	Spese che si prevede di impegnare nell'esercizio 2024, con copertura costituita dal fondo pluriennale vincolato con imputazione agli esercizi:				Fondo pluriennale vincolato al 31 dicembre dell'esercizio 2024
					2025	2026	Anni successivi	Imputazione non ancora definita	
		(a)	(b)	(c) = (a) - (b)	(d)	(e)	(f)	(g)	(h) = (c)+(d)+(e)+(f)+(g)
8	Politica regionale unitaria per la tutela della salute (solo per le Regioni)	0,00	0,00	0,00	0,00	0,00	0,00	0,00	0,00
<b>TOTALE MISSIONE 13 - Tutela della salute</b>		<b>0,00</b>	<b>0,00</b>	<b>0,00</b>	<b>0,00</b>	<b>0,00</b>	<b>0,00</b>	<b>0,00</b>	<b>0,00</b>
<b>14</b>	<b>MISSIONE 14 - Sviluppo economico e competitività</b>								
1	Industria, PMI e Artigianato	0,00	0,00	0,00	0,00	0,00	0,00	0,00	0,00
2	Commercio - reti distributive - tutela dei consumatori	0,00	0,00	0,00	0,00	0,00	0,00	0,00	0,00
3	Ricerca e innovazione	0,00	0,00	0,00	0,00	0,00	0,00	0,00	0,00
4	Reti e altri servizi di pubblica utilità	0,00	0,00	0,00	0,00	0,00	0,00	0,00	0,00
5	Politica regionale unitaria per lo sviluppo economico e la competitività (solo per le Regioni)	0,00	0,00	0,00	0,00	0,00	0,00	0,00	0,00
<b>TOTALE MISSIONE 14 - Sviluppo economico e competitività</b>		<b>0,00</b>	<b>0,00</b>	<b>0,00</b>	<b>0,00</b>	<b>0,00</b>	<b>0,00</b>	<b>0,00</b>	<b>0,00</b>
<b>15</b>	<b>MISSIONE 15 - Politiche per il lavoro e la formazione professionale</b>								
1	Servizi per lo sviluppo del mercato del lavoro	0,00	0,00	0,00	0,00	0,00	0,00	0,00	0,00
2	Formazione professionale	0,00	0,00	0,00	0,00	0,00	0,00	0,00	0,00
3	Sostegno all'occupazione	0,00	0,00	0,00	0,00	0,00	0,00	0,00	0,00
4	Politica regionale unitaria per il lavoro e la formazione professionale (solo per le Regioni)	0,00	0,00	0,00	0,00	0,00	0,00	0,00	0,00
<b>TOTALE MISSIONE 15 - Politiche per il lavoro e la formazione professionale</b>		<b>0,00</b>	<b>0,00</b>	<b>0,00</b>	<b>0,00</b>	<b>0,00</b>	<b>0,00</b>	<b>0,00</b>	<b>0,00</b>
<b>16</b>	<b>MISSIONE 16 - Agricoltura, politiche agroalimentari e pesca</b>								
1	Sviluppo del settore agricolo e del sistema agroalimentare	0,00	0,00	0,00	0,00	0,00	0,00	0,00	0,00
2	Caccia e pesca	0,00	0,00	0,00	0,00	0,00	0,00	0,00	0,00
3	Politica regionale unitaria per l'agricoltura, i sistemi agroalimentari, la caccia e la pesca (solo per le Regioni)	0,00	0,00	0,00	0,00	0,00	0,00	0,00	0,00
<b>TOTALE MISSIONE 16 - Agricoltura, politiche agroalimentari e pesca</b>		<b>0,00</b>	<b>0,00</b>	<b>0,00</b>	<b>0,00</b>	<b>0,00</b>	<b>0,00</b>	<b>0,00</b>	<b>0,00</b>
<b>17</b>	<b>MISSIONE 17 - Energia e diversificazione delle fonti energetiche</b>								
1	Fonti energetiche	0,00	0,00	0,00	0,00	0,00	0,00	0,00	0,00
2	Politica regionale unitaria per l'energia e la diversificazione delle fonti energetiche (solo per le Regioni)	0,00	0,00	0,00	0,00	0,00	0,00	0,00	0,00
<b>TOTALE MISSIONE 17 - Energia e diversificazione delle fonti energetiche</b>		<b>0,00</b>	<b>0,00</b>	<b>0,00</b>	<b>0,00</b>	<b>0,00</b>	<b>0,00</b>	<b>0,00</b>	<b>0,00</b>

**COMPOSIZIONE PER MISSIONI E PROGRAMMI DEL FONDO PLURIENNALE VINCOLATO**  
**Esercizio finanziario 2024**

MISSIONI E PROGRAMMI	Fondo pluriennale vincolato al 31 dicembre dell'esercizio 2023	Spese impegnate negli esercizi precedenti con copertura costituita dal fondo pluriennale vincolato e imputate all'esercizio 2024	Quota del fondo pluriennale vincolato al 31 dicembre dell'esercizio 2023, non destinata ad essere utilizzata nell'esercizio 2024 e rinviata all'esercizio 2025 e successivi	Spese che si prevede di impegnare nell'esercizio 2024, con copertura costituita dal fondo pluriennale vincolato con imputazione agli esercizi:				Fondo pluriennale vincolato al 31 dicembre dell'esercizio 2024
				2025	2026	Anni successivi	Imputazione non ancora definita	
	(a)	(b)	(c) = (a) - (b)	(d)	(e)	(f)	(g)	(h) = (c)+(d)+(e)+(f)+(g)
<b>18 MISSIONE 18 - Relazioni con le altre autonomie territoriali e locali</b>								
1 Relazioni finanziarie con le altre autonomie territoriali	0,00	0,00	0,00	0,00	0,00	0,00	0,00	0,00
2 Politica regionale unitaria per le relazioni finanziarie con le altre autonomie territoriali (solo per le Regioni)	0,00	0,00	0,00	0,00	0,00	0,00	0,00	0,00
<b>TOTALE MISSIONE 18 - Relazioni con le altre autonomie territoriali e locali</b>	<b>0,00</b>	<b>0,00</b>	<b>0,00</b>	<b>0,00</b>	<b>0,00</b>	<b>0,00</b>	<b>0,00</b>	<b>0,00</b>
<b>19 MISSIONE 19 - Relazioni internazionali</b>								
1 Relazioni internazionali e Cooperazione allo sviluppo	0,00	0,00	0,00	0,00	0,00	0,00	0,00	0,00
2 Cooperazione territoriale (solo per le Regioni)	0,00	0,00	0,00	0,00	0,00	0,00	0,00	0,00
<b>TOTALE MISSIONE 19 - Relazioni internazionali</b>	<b>0,00</b>	<b>0,00</b>	<b>0,00</b>	<b>0,00</b>	<b>0,00</b>	<b>0,00</b>	<b>0,00</b>	<b>0,00</b>
<b>TOTALE</b>	<b>0,00</b>	<b>0,00</b>	<b>0,00</b>	<b>0,00</b>	<b>0,00</b>	<b>0,00</b>	<b>0,00</b>	<b>0,00</b>

- (a) L'importo "TOTALE" dell'ultima riga corrisponde alla somma delle due voci "Fondo pluriennale di parte corrente" e "Fondo pluriennale in c/capitale" iscritte in entrata del bilancio di previsione dell'esercizio 2024. In ciascuna riga, in corrispondenza di ciascun programma di spesa, indicare la stima degli impegni che si prevede di assumere alla data del 31 dicembre dell'esercizio in corso di gestione imputati agli esercizi successivi finanziati dal fondo pluriennale vincolato (sono compresi anche gli impegni assunti negli esercizi precedenti con imputazione agli esercizi successivi) o, se tale stima non risulti possibile, l'importo delle previsioni definitive di spesa del fondo pluriennale vincolato del bilancio dell'esercizio in corso di gestione. Se il bilancio di previsione è approvato dopo il 31 dicembre, indicare l'importo degli impegni assunti negli esercizi precedenti con imputazione agli esercizi successivi determinato sulla base di dati di preconsuntivo. Nel bilancio di previsione dell'esercizio di entrata in vigore della riforma tale importo è pari a 0, a meno che il bilancio non sia approvato dopo il riaccertamento straordinario dei residui. In tal caso indicare l'importo del fondo pluriennale vincolato determinato in tale occasione.
- (b) Indicare l'importo presunto alla data del 31 dicembre 2023 delle spese impegnate negli esercizi precedenti all'esercizio 2024, con copertura costituita dal fondo pluriennale vincolato, imputate all'esercizio 2024. Nel primo esercizio di entrata in vigore della riforma, se il bilancio di previsione è approvato dopo il riaccertamento straordinario dei residui, indicare la differenza tra i residui passivi cancellati e reimputati all'esercizio 2024 e i residui attivi cancellati e reimputati all'esercizio 2024 in occasione del riaccertamento straordinario dei residui.
- (g) Risulta possibile stanziare nel bilancio di previsione annuale e pluriennale il fondo pluriennale vincolato anche nel caso di investimenti per i quali non risulta motivatamente possibile individuare l'esigibilità della spesa. Le cause che non hanno reso ancora possibile porre in essere la programmazione necessaria per definire il cronoprogramma della spesa sono dettagliatamente indicate nella Nota integrativa al bilancio. In caso di mancato impegno gli stanziamenti di tale colonna vanno in economia.
- (h) Per ciascuna riga, indicare l'importo delle previsioni di spesa relative al fondo pluriennale vincolato stanziate nel bilancio di previsione dell'esercizio 2024. L'importo della voce "Totale" dell'ultima riga corrisponde al totale del fondo pluriennale stanziato in spesa nel bilancio di previsione dell'esercizio 2023 e alla somma delle prime due voci iscritte in entrata del bilancio di previsione dell'esercizio 2025, al netto della voce "Totale missioni" della colonna (g).

**COMPOSIZIONE PER MISSIONI E PROGRAMMI DEL FONDO PLURIENNALE VINCOLATO**  
**Esercizio finanziario 2025**

MISSIONI E PROGRAMMI	Fondo pluriennale vincolato al 31 dicembre dell'esercizio 2024	Spese impegnate negli esercizi precedenti con copertura costituita dal fondo pluriennale vincolato e imputate all'esercizio 2025	Quota del fondo pluriennale vincolato al 31 dicembre dell'esercizio 2024, non destinata ad essere utilizzata nell'esercizio 2025 e rinviata all'esercizio 2026 e successivi	Spese che si prevede di impegnare nell'esercizio 2025, con copertura costituita dal fondo pluriennale vincolato con imputazione agli esercizi:				Fondo pluriennale vincolato al 31 dicembre dell'esercizio 2025
				2026	2027	Anni successivi	Imputazione non ancora definita	
	(a)	(b)	(c) = (a) - (b)	(d)	(e)	(f)	(g)	(h) = (c)+(d)+(e)+(f)+(g)
<b>1 MISSIONE 1 - Servizi istituzionali, generali e di gestione</b>								
1 Organi istituzionali	0,00	0,00	0,00	0,00	0,00	0,00	0,00	0,00
2 Segreteria generale	0,00	0,00	0,00	0,00	0,00	0,00	0,00	0,00
3 Gestione economica, finanziaria, programmazione, provveditorato	0,00	0,00	0,00	0,00	0,00	0,00	0,00	0,00
4 Gestione delle entrate tributarie e servizi fiscali	0,00	0,00	0,00	0,00	0,00	0,00	0,00	0,00
5 Gestione dei beni demaniali e patrimoniali	0,00	0,00	0,00	0,00	0,00	0,00	0,00	0,00
6 Ufficio tecnico	0,00	0,00	0,00	0,00	0,00	0,00	0,00	0,00
7 Elezioni e consultazioni popolari - Anagrafe e stato civile	0,00	0,00	0,00	0,00	0,00	0,00	0,00	0,00
8 Statistica e sistemi informativi	0,00	0,00	0,00	0,00	0,00	0,00	0,00	0,00
9 Assistenza tecnico-amministrativa agli enti locali	0,00	0,00	0,00	0,00	0,00	0,00	0,00	0,00
10 Risorse umane	0,00	0,00	0,00	0,00	0,00	0,00	0,00	0,00
11 Altri servizi generali	0,00	0,00	0,00	0,00	0,00	0,00	0,00	0,00
12 Politica regionale unitaria per i servizi istituzionali, generali e di gestione (solo per le Regioni)	0,00	0,00	0,00	0,00	0,00	0,00	0,00	0,00
<b>TOTALE MISSIONE 1 - Servizi istituzionali, generali e di gestione</b>	<b>0,00</b>	<b>0,00</b>	<b>0,00</b>	<b>0,00</b>	<b>0,00</b>	<b>0,00</b>	<b>0,00</b>	<b>0,00</b>
<b>2 MISSIONE 2 - Giustizia</b>								
1 Uffici giudiziari	0,00	0,00	0,00	0,00	0,00	0,00	0,00	0,00
2 Casa circondariale e altri servizi	0,00	0,00	0,00	0,00	0,00	0,00	0,00	0,00
3 Politica regionale unitaria per la giustizia (solo per le Regioni)	0,00	0,00	0,00	0,00	0,00	0,00	0,00	0,00
<b>TOTALE MISSIONE 2 - Giustizia</b>	<b>0,00</b>	<b>0,00</b>	<b>0,00</b>	<b>0,00</b>	<b>0,00</b>	<b>0,00</b>	<b>0,00</b>	<b>0,00</b>
<b>3 MISSIONE 3 - Ordine pubblico e sicurezza</b>								
1 Polizia locale e amministrativa	0,00	0,00	0,00	0,00	0,00	0,00	0,00	0,00
2 Sistema integrato di sicurezza urbana	0,00	0,00	0,00	0,00	0,00	0,00	0,00	0,00
3 Politica regionale unitaria per la giustizia (solo per le Regioni)	0,00	0,00	0,00	0,00	0,00	0,00	0,00	0,00
<b>TOTALE MISSIONE 3 - Ordine pubblico e sicurezza</b>	<b>0,00</b>	<b>0,00</b>	<b>0,00</b>	<b>0,00</b>	<b>0,00</b>	<b>0,00</b>	<b>0,00</b>	<b>0,00</b>
<b>4 MISSIONE 4 - Istruzione e diritto allo studio</b>								

**COMPOSIZIONE PER MISSIONI E PROGRAMMI DEL FONDO PLURIENNALE VINCOLATO**  
**Esercizio finanziario 2025**

MISSIONI E PROGRAMMI	Fondo pluriennale vincolato al 31 dicembre dell'esercizio 2024	Spese impegnate negli esercizi precedenti con copertura costituita dal fondo pluriennale vincolato e imputate all'esercizio 2025	Quota del fondo pluriennale vincolato al 31 dicembre dell'esercizio 2024, non destinata ad essere utilizzata nell'esercizio 2025 e rinviata all'esercizio 2026 e successivi	Spese che si prevede di impegnare nell'esercizio 2025, con copertura costituita dal fondo pluriennale vincolato con imputazione agli esercizi:				Fondo pluriennale vincolato al 31 dicembre dell'esercizio 2025
				2026	2027	Anni successivi	Imputazione non ancora definita	
	(a)	(b)	(c) = (a) - (b)	(d)	(e)	(f)	(g)	(h) = (c)+(d)+(e)+(f)+(g)
1 Istruzione prescolastica	0,00	0,00	0,00	0,00	0,00	0,00	0,00	0,00
2 Altri ordini di istruzione	0,00	0,00	0,00	0,00	0,00	0,00	0,00	0,00
3 Edilizia scolastica (solo per le Regioni)	0,00	0,00	0,00	0,00	0,00	0,00	0,00	0,00
4 Istruzione universitaria	0,00	0,00	0,00	0,00	0,00	0,00	0,00	0,00
5 Istruzione tecnica superiore	0,00	0,00	0,00	0,00	0,00	0,00	0,00	0,00
6 Servizi ausiliari all'istruzione	0,00	0,00	0,00	0,00	0,00	0,00	0,00	0,00
7 Diritto allo studio	0,00	0,00	0,00	0,00	0,00	0,00	0,00	0,00
8 Politica regionale unitaria per l'istruzione e il diritto allo studio (solo per le Regioni)	0,00	0,00	0,00	0,00	0,00	0,00	0,00	0,00
<b>TOTALE MISSIONE 4 - Istruzione e diritto allo studio</b>	<b>0,00</b>	<b>0,00</b>	<b>0,00</b>	<b>0,00</b>	<b>0,00</b>	<b>0,00</b>	<b>0,00</b>	<b>0,00</b>
<b>5 MISSIONE 5 - Tutela e valorizzazione dei beni e attività culturali</b>								
1 Valorizzazione dei beni di interesse storico	0,00	0,00	0,00	0,00	0,00	0,00	0,00	0,00
2 Attività culturali e interventi diversi nel settore culturale	0,00	0,00	0,00	0,00	0,00	0,00	0,00	0,00
3 Politica regionale unitaria per la tutela dei beni e attività culturali (solo per le Regioni)	0,00	0,00	0,00	0,00	0,00	0,00	0,00	0,00
<b>TOTALE MISSIONE 5 - Tutela e valorizzazione dei beni e attività culturali</b>	<b>0,00</b>	<b>0,00</b>	<b>0,00</b>	<b>0,00</b>	<b>0,00</b>	<b>0,00</b>	<b>0,00</b>	<b>0,00</b>
<b>6 MISSIONE 6 - Politiche giovanili, sport e tempo libero</b>								
1 Sport e tempo libero	0,00	0,00	0,00	0,00	0,00	0,00	0,00	0,00
2 Giovani	0,00	0,00	0,00	0,00	0,00	0,00	0,00	0,00
3 Politica regionale unitaria per i giovani, lo sport e il tempo libero (solo per le Regioni)	0,00	0,00	0,00	0,00	0,00	0,00	0,00	0,00
<b>TOTALE MISSIONE 6 - Politiche giovanili, sport e tempo libero</b>	<b>0,00</b>	<b>0,00</b>	<b>0,00</b>	<b>0,00</b>	<b>0,00</b>	<b>0,00</b>	<b>0,00</b>	<b>0,00</b>
<b>7 MISSIONE 7 - Turismo</b>								
1 Sviluppo e la valorizzazione del turismo	0,00	0,00	0,00	0,00	0,00	0,00	0,00	0,00
2 Politica regionale unitaria per il turismo (solo per le Regioni)	0,00	0,00	0,00	0,00	0,00	0,00	0,00	0,00
<b>TOTALE MISSIONE 7 - Turismo</b>	<b>0,00</b>	<b>0,00</b>	<b>0,00</b>	<b>0,00</b>	<b>0,00</b>	<b>0,00</b>	<b>0,00</b>	<b>0,00</b>
<b>8 MISSIONE 8 - Assetto del territorio ed edilizia abitativa</b>								

**COMPOSIZIONE PER MISSIONI E PROGRAMMI DEL FONDO PLURIENNALE VINCOLATO**  
**Esercizio finanziario 2025**

MISSIONI E PROGRAMMI	Fondo pluriennale vincolato al 31 dicembre dell'esercizio 2024	Spese impegnate negli esercizi precedenti con copertura costituita dal fondo pluriennale vincolato e imputate all'esercizio 2025	Quota del fondo pluriennale vincolato al 31 dicembre dell'esercizio 2024, non destinata ad essere utilizzata nell'esercizio 2025 e rinviata all'esercizio 2026 e successivi	Spese che si prevede di impegnare nell'esercizio 2025, con copertura costituita dal fondo pluriennale vincolato con imputazione agli esercizi:				Fondo pluriennale vincolato al 31 dicembre dell'esercizio 2025
				2026	2027	Anni successivi	Imputazione non ancora definita	
	(a)	(b)	(c) = (a) - (b)	(d)	(e)	(f)	(g)	(h) = (c)+(d)+(e)+(f)+(g)
1 Urbanistica e assetto del territorio	0,00	0,00	0,00	0,00	0,00	0,00	0,00	0,00
2 Edilizia residenziale pubblica e locale e piani di edilizia economico-popolare	0,00	0,00	0,00	0,00	0,00	0,00	0,00	0,00
3 Politica regionale unitaria per l'assetto del territorio e l'edilizia abitativa (solo per le Regioni)	0,00	0,00	0,00	0,00	0,00	0,00	0,00	0,00
<b>TOTALE MISSIONE 8 - Assetto del territorio ed edilizia abitativa</b>	<b>0,00</b>	<b>0,00</b>	<b>0,00</b>	<b>0,00</b>	<b>0,00</b>	<b>0,00</b>	<b>0,00</b>	<b>0,00</b>
<b>9 MISSIONE 9 - Sviluppo sostenibile e tutela del territorio e dell'ambiente</b>								
1 Difesa del suolo	0,00	0,00	0,00	0,00	0,00	0,00	0,00	0,00
2 Tutela, valorizzazione e recupero ambientale	0,00	0,00	0,00	0,00	0,00	0,00	0,00	0,00
3 Rifiuti	0,00	0,00	0,00	0,00	0,00	0,00	0,00	0,00
4 Servizio idrico integrato	0,00	0,00	0,00	0,00	0,00	0,00	0,00	0,00
5 Aree protette, parchi naturali, protezione naturalistica e forestazione	0,00	0,00	0,00	0,00	0,00	0,00	0,00	0,00
6 Tutela e valorizzazione delle risorse idriche	0,00	0,00	0,00	0,00	0,00	0,00	0,00	0,00
7 Sviluppo sostenibile territorio montano piccoli Comuni	0,00	0,00	0,00	0,00	0,00	0,00	0,00	0,00
8 Qualità dell'aria e riduzione dell'inquinamento	0,00	0,00	0,00	0,00	0,00	0,00	0,00	0,00
9 Politica regionale unitaria per lo sviluppo sostenibile e la tutela del territorio e dell'ambiente (solo per le Regioni)	0,00	0,00	0,00	0,00	0,00	0,00	0,00	0,00
<b>TOTALE MISSIONE 9 - Sviluppo sostenibile e tutela del territorio e dell'ambiente</b>	<b>0,00</b>	<b>0,00</b>	<b>0,00</b>	<b>0,00</b>	<b>0,00</b>	<b>0,00</b>	<b>0,00</b>	<b>0,00</b>
<b>10 MISSIONE 10 - Trasporti e diritto alla mobilità</b>								
1 Trasporto ferroviario	0,00	0,00	0,00	0,00	0,00	0,00	0,00	0,00
2 Trasporto pubblico locale	0,00	0,00	0,00	0,00	0,00	0,00	0,00	0,00
3 Trasporto per vie d'acqua	0,00	0,00	0,00	0,00	0,00	0,00	0,00	0,00
4 Altre modalità di trasporto	0,00	0,00	0,00	0,00	0,00	0,00	0,00	0,00
5 Viabilità e infrastrutture stradali	0,00	0,00	0,00	0,00	0,00	0,00	0,00	0,00
6 Politica regionale unitaria per i trasporti e il diritto alla mobilità (solo per le Regioni)	0,00	0,00	0,00	0,00	0,00	0,00	0,00	0,00
<b>TOTALE MISSIONE 10 - Trasporti e diritto alla mobilità</b>	<b>0,00</b>	<b>0,00</b>	<b>0,00</b>	<b>0,00</b>	<b>0,00</b>	<b>0,00</b>	<b>0,00</b>	<b>0,00</b>
<b>11 MISSIONE 11 - Soccorso civile</b>								



**COMPOSIZIONE PER MISSIONI E PROGRAMMI DEL FONDO PLURIENNALE VINCOLATO**  
**Esercizio finanziario 2025**

MISSIONI E PROGRAMMI		Fondo pluriennale vincolato al 31 dicembre dell'esercizio 2024	Spese impegnate negli esercizi precedenti con copertura costituita dal fondo pluriennale vincolato e imputate all'esercizio 2025	Quota del fondo pluriennale vincolato al 31 dicembre dell'esercizio 2024, non destinata ad essere utilizzata nell'esercizio 2025 e rinviata all'esercizio 2026 e successivi	Spese che si prevede di impegnare nell'esercizio 2025, con copertura costituita dal fondo pluriennale vincolato con imputazione agli esercizi:				Fondo pluriennale vincolato al 31 dicembre dell'esercizio 2025
					2026	2027	Anni successivi	Imputazione non ancora definita	
		(a)	(b)	(c) = (a) - (b)	(d)	(e)	(f)	(g)	(h) = (c)+(d)+(e)+(f)+(g)
1	Sistema di protezione civile	0,00	0,00	0,00	0,00	0,00	0,00	0,00	0,00
2	Interventi a seguito di calamità naturali	0,00	0,00	0,00	0,00	0,00	0,00	0,00	0,00
3	Politica regionale unitaria per il soccorso e la protezione civile (solo per le Regioni)	0,00	0,00	0,00	0,00	0,00	0,00	0,00	0,00
<b>TOTALE MISSIONE 11 - Soccorso civile</b>		<b>0,00</b>	<b>0,00</b>	<b>0,00</b>	<b>0,00</b>	<b>0,00</b>	<b>0,00</b>	<b>0,00</b>	<b>0,00</b>
<b>12</b>	<b>MISSIONE 12 - Diritti sociali, politiche sociali e famiglia</b>								
1	Interventi per l'infanzia e i minori e per asili nido	0,00	0,00	0,00	0,00	0,00	0,00	0,00	0,00
2	Interventi per la disabilità	0,00	0,00	0,00	0,00	0,00	0,00	0,00	0,00
3	Interventi per gli anziani	0,00	0,00	0,00	0,00	0,00	0,00	0,00	0,00
4	Interventi per i soggetti a rischio di esclusione sociale	0,00	0,00	0,00	0,00	0,00	0,00	0,00	0,00
5	Interventi per le famiglie	0,00	0,00	0,00	0,00	0,00	0,00	0,00	0,00
6	Interventi per il diritto alla casa	0,00	0,00	0,00	0,00	0,00	0,00	0,00	0,00
7	Programmazione e governo della rete dei servizi sociosanitari e sociali	0,00	0,00	0,00	0,00	0,00	0,00	0,00	0,00
8	Cooperazione e associazionismo	0,00	0,00	0,00	0,00	0,00	0,00	0,00	0,00
9	Servizio necroscopico e cimiteriale	0,00	0,00	0,00	0,00	0,00	0,00	0,00	0,00
10	Politica regionale unitaria per i diritti sociali e la famiglia (solo per le Regioni)	0,00	0,00	0,00	0,00	0,00	0,00	0,00	0,00
<b>TOTALE MISSIONE 12 - Diritti sociali, politiche sociali e famiglia</b>		<b>0,00</b>	<b>0,00</b>	<b>0,00</b>	<b>0,00</b>	<b>0,00</b>	<b>0,00</b>	<b>0,00</b>	<b>0,00</b>
<b>13</b>	<b>MISSIONE 13 - Tutela della salute</b>								
1	Servizio sanitario regionale - finanziamento ordinario corrente per la garanzia dei LEA	0,00	0,00	0,00	0,00	0,00	0,00	0,00	0,00
2	Servizio sanitario regionale - finanziamento aggiuntivo corrente per livelli di assistenza superiori ai LEA	0,00	0,00	0,00	0,00	0,00	0,00	0,00	0,00
3	Servizio sanitario regionale - finanziamento aggiuntivo corrente per la copertura dello squilibrio di bilancio corrente	0,00	0,00	0,00	0,00	0,00	0,00	0,00	0,00
4	Servizio sanitario regionale - ripiano di disavanzi sanitari relativi ad esercizi pregressi	0,00	0,00	0,00	0,00	0,00	0,00	0,00	0,00
5	Servizio sanitario regionale - investimenti sanitari	0,00	0,00	0,00	0,00	0,00	0,00	0,00	0,00
6	Servizio sanitario regionale - restituzione maggiori gettiti SSN	0,00	0,00	0,00	0,00	0,00	0,00	0,00	0,00
7	Ulteriori spese in materia sanitaria	0,00	0,00	0,00	0,00	0,00	0,00	0,00	0,00

**COMPOSIZIONE PER MISSIONI E PROGRAMMI DEL FONDO PLURIENNALE VINCOLATO**  
**Esercizio finanziario 2025**

MISSIONI E PROGRAMMI		Fondo pluriennale vincolato al 31 dicembre dell'esercizio 2024	Spese impegnate negli esercizi precedenti con copertura costituita dal fondo pluriennale vincolato e imputate all'esercizio 2025	Quota del fondo pluriennale vincolato al 31 dicembre dell'esercizio 2024, non destinata ad essere utilizzata nell'esercizio 2025 e rinviata all'esercizio 2026 e successivi	Spese che si prevede di impegnare nell'esercizio 2025, con copertura costituita dal fondo pluriennale vincolato con imputazione agli esercizi:				Fondo pluriennale vincolato al 31 dicembre dell'esercizio 2025
					2026	2027	Anni successivi	Imputazione non ancora definita	
		(a)	(b)	(c) = (a) - (b)	(d)	(e)	(f)	(g)	(h) = (c)+(d)+(e)+(f)+(g)
8	Politica regionale unitaria per la tutela della salute (solo per le Regioni)	0,00	0,00	0,00	0,00	0,00	0,00	0,00	0,00
<b>TOTALE MISSIONE 13 - Tutela della salute</b>		<b>0,00</b>	<b>0,00</b>	<b>0,00</b>	<b>0,00</b>	<b>0,00</b>	<b>0,00</b>	<b>0,00</b>	<b>0,00</b>
<b>14</b>	<b>MISSIONE 14 - Sviluppo economico e competitività</b>								
1	Industria, PMI e Artigianato	0,00	0,00	0,00	0,00	0,00	0,00	0,00	0,00
2	Commercio - reti distributive - tutela dei consumatori	0,00	0,00	0,00	0,00	0,00	0,00	0,00	0,00
3	Ricerca e innovazione	0,00	0,00	0,00	0,00	0,00	0,00	0,00	0,00
4	Reti e altri servizi di pubblica utilità	0,00	0,00	0,00	0,00	0,00	0,00	0,00	0,00
5	Politica regionale unitaria per lo sviluppo economico e la competitività (solo per le Regioni)	0,00	0,00	0,00	0,00	0,00	0,00	0,00	0,00
<b>TOTALE MISSIONE 14 - Sviluppo economico e competitività</b>		<b>0,00</b>	<b>0,00</b>	<b>0,00</b>	<b>0,00</b>	<b>0,00</b>	<b>0,00</b>	<b>0,00</b>	<b>0,00</b>
<b>15</b>	<b>MISSIONE 15 - Politiche per il lavoro e la formazione professionale</b>								
1	Servizi per lo sviluppo del mercato del lavoro	0,00	0,00	0,00	0,00	0,00	0,00	0,00	0,00
2	Formazione professionale	0,00	0,00	0,00	0,00	0,00	0,00	0,00	0,00
3	Sostegno all'occupazione	0,00	0,00	0,00	0,00	0,00	0,00	0,00	0,00
4	Politica regionale unitaria per il lavoro e la formazione professionale (solo per le Regioni)	0,00	0,00	0,00	0,00	0,00	0,00	0,00	0,00
<b>TOTALE MISSIONE 15 - Politiche per il lavoro e la formazione professionale</b>		<b>0,00</b>	<b>0,00</b>	<b>0,00</b>	<b>0,00</b>	<b>0,00</b>	<b>0,00</b>	<b>0,00</b>	<b>0,00</b>
<b>16</b>	<b>MISSIONE 16 - Agricoltura, politiche agroalimentari e pesca</b>								
1	Sviluppo del settore agricolo e del sistema agroalimentare	0,00	0,00	0,00	0,00	0,00	0,00	0,00	0,00
2	Caccia e pesca	0,00	0,00	0,00	0,00	0,00	0,00	0,00	0,00
3	Politica regionale unitaria per l'agricoltura, i sistemi agroalimentari, la caccia e la pesca (solo per le Regioni)	0,00	0,00	0,00	0,00	0,00	0,00	0,00	0,00
<b>TOTALE MISSIONE 16 - Agricoltura, politiche agroalimentari e pesca</b>		<b>0,00</b>	<b>0,00</b>	<b>0,00</b>	<b>0,00</b>	<b>0,00</b>	<b>0,00</b>	<b>0,00</b>	<b>0,00</b>
<b>17</b>	<b>MISSIONE 17 - Energia e diversificazione delle fonti energetiche</b>								
1	Fonti energetiche	0,00	0,00	0,00	0,00	0,00	0,00	0,00	0,00
2	Politica regionale unitaria per l'energia e la diversificazione delle fonti energetiche (solo per le Regioni)	0,00	0,00	0,00	0,00	0,00	0,00	0,00	0,00
<b>TOTALE MISSIONE 17 - Energia e diversificazione delle fonti energetiche</b>		<b>0,00</b>	<b>0,00</b>	<b>0,00</b>	<b>0,00</b>	<b>0,00</b>	<b>0,00</b>	<b>0,00</b>	<b>0,00</b>

**COMPOSIZIONE PER MISSIONI E PROGRAMMI DEL FONDO PLURIENNALE VINCOLATO**  
**Esercizio finanziario 2025**

MISSIONI E PROGRAMMI	Fondo pluriennale vincolato al 31 dicembre dell'esercizio 2024	Spese impegnate negli esercizi precedenti con copertura costituita dal fondo pluriennale vincolato e imputate all'esercizio 2025	Quota del fondo pluriennale vincolato al 31 dicembre dell'esercizio 2024, non destinata ad essere utilizzata nell'esercizio 2025 e rinviata all'esercizio 2026 e successivi	Spese che si prevede di impegnare nell'esercizio 2025, con copertura costituita dal fondo pluriennale vincolato con imputazione agli esercizi:				Fondo pluriennale vincolato al 31 dicembre dell'esercizio 2025	
				2026	2027	Anni successivi	Imputazione non ancora definita		
	(a)	(b)	(c) = (a) - (b)	(d)	(e)	(f)	(g)	(h) = (c)+(d)+(e)+(f)+(g)	
<b>18</b>	<b>MISSIONE 18 - Relazioni con le altre autonomie territoriali e locali</b>								
1	Relazioni finanziarie con le altre autonomie territoriali	0,00	0,00	0,00	0,00	0,00	0,00	0,00	0,00
2	Politica regionale unitaria per le relazioni finanziarie con le altre autonomie territoriali (solo per le Regioni)	0,00	0,00	0,00	0,00	0,00	0,00	0,00	0,00
	<b>TOTALE MISSIONE 18 - Relazioni con le altre autonomie territoriali e locali</b>	<b>0,00</b>	<b>0,00</b>	<b>0,00</b>	<b>0,00</b>	<b>0,00</b>	<b>0,00</b>	<b>0,00</b>	<b>0,00</b>
<b>19</b>	<b>MISSIONE 19 - Relazioni internazionali</b>								
1	Relazioni internazionali e Cooperazione allo sviluppo	0,00	0,00	0,00	0,00	0,00	0,00	0,00	0,00
2	Cooperazione territoriale (solo per le Regioni)	0,00	0,00	0,00	0,00	0,00	0,00	0,00	0,00
	<b>TOTALE MISSIONE 19 - Relazioni internazionali</b>	<b>0,00</b>	<b>0,00</b>	<b>0,00</b>	<b>0,00</b>	<b>0,00</b>	<b>0,00</b>	<b>0,00</b>	<b>0,00</b>
	<b>TOTALE</b>	<b>0,00</b>	<b>0,00</b>	<b>0,00</b>	<b>0,00</b>	<b>0,00</b>	<b>0,00</b>	<b>0,00</b>	<b>0,00</b>

- (a) L'importo "TOTALE" dell'ultima riga corrisponde alla somma delle due voci "Fondo pluriennale di parte corrente" e "Fondo pluriennale in c/capitale" iscritte in entrata del bilancio di previsione dell'esercizio 2025. In ciascuna riga, in corrispondenza di ciascun programma di spesa, indicare la stima degli impegni che si prevede di assumere alla data del 31 dicembre dell'esercizio in corso di gestione imputati agli esercizi successivi finanziati dal fondo pluriennale vincolato (sono compresi anche gli impegni assunti negli esercizi precedenti con imputazione agli esercizi successivi) o, se tale stima non risulta possibile, l'importo delle previsioni definitive di spesa del fondo pluriennale vincolato del bilancio dell'esercizio in corso di gestione. Se il bilancio di previsione è approvato dopo il 31 dicembre, indicare l'importo degli impegni assunti negli esercizi precedenti con imputazione agli esercizi successivi determinato sulla base di dati di preconsuntivo. Nel bilancio di previsione dell'esercizio di entrata in vigore della riforma tale importo è pari a 0, a meno che il bilancio non sia approvato dopo il riaccertamento straordinario dei residui. In tal caso indicare l'importo del fondo pluriennale vincolato determinato in tale occasione.
- (b) Indicare l'importo presunto alla data del 31 dicembre 2024 delle spese impegnate negli esercizi precedenti all'esercizio 2025, con copertura costituita dal fondo pluriennale vincolato, imputate all'esercizio 2025. Nel primo esercizio di entrata in vigore della riforma, se il bilancio di previsione è approvato dopo il riaccertamento straordinario dei residui, indicare la differenza tra i residui passivi cancellati e reimputati all'esercizio 2025 e i residui attivi cancellati e reimputati all'esercizio 2025 in occasione del riaccertamento straordinario dei residui.
- (g) Risulta possibile stanziare nel bilancio di previsione annuale e pluriennale il fondo pluriennale vincolato anche nel caso di investimenti per i quali non risulta motivatamente possibile individuare l'esigibilità della spesa. Le cause che non hanno reso ancora possibile porre in essere la programmazione necessaria per definire il cronoprogramma della spesa sono dettagliatamente indicate nella Nota integrativa al bilancio. In caso di mancato impegno gli stanziamenti di tale colonna vanno in economia.
- (h) Per ciascuna riga, indicare l'importo delle previsioni di spesa relative al fondo pluriennale vincolato stanziate nel bilancio di previsione dell'esercizio 2025. L'importo della voce "Totale" dell'ultima riga corrisponde al totale del fondo pluriennale stanziato in spesa nel bilancio di previsione dell'esercizio 2023 e alla somma delle prime due voci iscritte in entrata del bilancio di previsione dell'esercizio 2026, al netto della voce "Totale missioni" della colonna (g).

COMPOSIZIONE DELL'ACCANTONAMENTO AL FONDO CREDITI DI DUBBIA ESIGIBILITA\*  
Esercizio finanziario 2023

TIPOLOGIA	DENOMINAZIONE	STANZIAMENTI DI BILANCIO (a)	ACCANTONAMENTO OBBLIGATORIO AL FONDO(*) (b)	ACCANTONAMENTO EFFETTIVO DI BILANCIO(**) (c)	% di accantonamento al fondo determinata nel rispetto del principio contabile applicato 3.3 (d)=(c / a)
	<b>Entrate correnti di natura tributaria, contributiva e perequativa</b>				
1010100	Tipologia 101: Imposte, tasse e proventi assimilati	6.926.126,00	1.478.965,92	1.478.965,92	21,3530
	di cui accertati per cassa sulla base del principio contabile 3.7	3.221.000,00			
	Tipologia 101: Imposte, tasse e proventi assimilati non accertati per cassa	<b>3.705.126,00</b>	<b>1.478.965,92</b>	<b>1.478.965,92</b>	<b>39,9170</b>
1010200	Tipologia 102: Tributi destinati al finanziamento della sanità (Solo per regioni)	0,00	0,00	0,00	0,0000
	di cui accertati per cassa sulla base del principio contabile 3.7	0,00			
	Tipologia 102: Tributi destinati al finanziamento della sanità non accertati per cassa	<b>0,00</b>	<b>0,00</b>	<b>0,00</b>	<b>0,0000</b>
1010300	Tipologia 103: Tributi devoluti e regolati alle autonomie speciali (Solo per regioni)	0,00	0,00	0,00	0,0000
	di cui accertati per cassa sulla base del principio contabile 3.7	0,00			
	Tipologia 103: Tributi devoluti e regolati alle autonomie speciali non accertati per cassa	<b>0,00</b>	<b>0,00</b>	<b>0,00</b>	<b>0,0000</b>
1010400	Tipologia 104: Compartecipazioni di tributi	0,00	0,00	0,00	0,0000
1030100	Tipologia 301: Fondi perequativi da Amministrazioni Centrali	0,00	0,00	0,00	0,0000
1030200	Tipologia 302: Fondi perequativi dalla Regione o Provincia autonoma (Solo per gli Enti locali)	0,00	0,00	0,00	0,0000
<b>1000000</b>	<b>TOTALE TITOLO 1</b>	<b>6.926.126,00</b>	<b>1.478.965,92</b>	<b>1.478.965,92</b>	<b>21,3534</b>
	<b>Trasferimenti correnti</b>				
2010100	Tipologia 101: Trasferimenti correnti da Amministrazioni pubbliche	5.916.668,08	0,00	0,00	0,0000
2010200	Tipologia 102: Trasferimenti correnti da Famiglie	0,00	0,00	0,00	0,0000
2010300	Tipologia 103: Trasferimenti correnti da Imprese	60.000,00	0,00	0,00	0,0000
2010400	Tipologia 104: Trasferimenti correnti da Istituzioni Sociali Private	0,00	0,00	0,00	0,0000
2010500	Tipologia 105: Trasferimenti correnti dall'Unione Europea e dal Resto del Mondo	0,00	0,00	0,00	0,0000
	Trasferimenti correnti dall'Unione Europea	0,00			
	Trasferimenti correnti dal Resto del Mondo	<b>0,00</b>	<b>0,00</b>	<b>0,00</b>	<b>0,0000</b>
<b>2000000</b>	<b>TOTALE TITOLO 2</b>	<b>5.976.668,08</b>	<b>0,00</b>	<b>0,00</b>	<b>0,0000</b>
	<b>Entrate extratributarie</b>				
3010000	Tipologia 100: Vendita di beni e servizi e proventi derivanti dalla gestione dei beni	1.879.282,24	570.300,00	570.300,00	30,3470
3020000	Tipologia 200: Proventi derivanti dall'attività di controllo e repressione delle irregolarità e degli illeciti	2.000.000,00	1.140.300,00	1.140.300,00	57,0150
3030000	Tipologia 300: Interessi attivi	1.000,00	0,00	0,00	0,0000
3040000	Tipologia 400: Altre entrate da redditi da capitale	0,00	0,00	0,00	0,0000
3050000	Tipologia 500: Rimborsi e altre entrate correnti	1.253.601,56	0,00	0,00	0,0000
<b>3000000</b>	<b>TOTALE TITOLO 3</b>	<b>5.133.883,80</b>	<b>1.710.600,00</b>	<b>1.710.600,00</b>	<b>33,3198</b>
	<b>Entrate in conto capitale</b>				
4010000	Tipologia 100: Tributi in conto capitale	60.000,00	0,00	0,00	0,0000
4020000	Tipologia 200: Contributi agli investimenti	15.489.466,61	0,00	0,00	0,0000
	Contributi agli investimenti da amministrazioni pubbliche	15.489.466,61			
	Contributi agli investimenti da UE	0,00			
	Tipologia 200: Contributi agli investimenti al netto dei contributi da PA e da UE	<b>0,00</b>	<b>0,00</b>	<b>0,00</b>	<b>0,0000</b>
4030000	Tipologia 300: Altri trasferimenti in conto capitale	5.788.594,32	0,00	0,00	0,0000
	Trasferimenti in conto capitale da amministrazioni pubbliche	5.788.594,32			
	Trasferimenti in conto capitale da UE	0,00			
	Tipologia 300: Altri trasferimenti in conto capitale al netto dei trasferimenti da PA e da UE	<b>0,00</b>	<b>0,00</b>	<b>0,00</b>	<b>0,0000</b>
4040000	Tipologia 400: Entrate da alienazione di beni materiali e immateriali	572.500,00	0,00	0,00	0,0000
4050000	Tipologia 500: Altre entrate in conto capitale	95.000,00	0,00	0,00	0,0000
<b>4000000</b>	<b>TOTALE TITOLO 4</b>	<b>22.005.560,93</b>	<b>0,00</b>	<b>0,00</b>	<b>0,0000</b>

COMPOSIZIONE DELL'ACCANTONAMENTO AL FONDO CREDITI DI DUBBIA ESIGIBILITA\*  
Esercizio finanziario 2023

TIPOLOGIA	DENOMINAZIONE	STANZIAMENTI DI BILANCIO (a)	ACCANTONAMENTO OBBLIGATORIO AL FONDO(*) (b)	ACCANTONAMENTO EFFETTIVO DI BILANCIO(**) (c)	% di accantonamento al fondo determinata nel rispetto del principio contabile applicato 3.3 (d)=(c / a)
	<b>Entrate da riduzione di attività finanziarie</b>				
5010000	Tipologia 100: Alienazione di attività finanziarie	0,00	0,00	0,00	0,0000
5020000	Tipologia 200: Riscossione crediti di breve termine	0,00	0,00	0,00	0,0000
5030000	Tipologia 300: Riscossione crediti di medio-lungo termine	0,00	0,00	0,00	0,0000
5040000	Tipologia 400: Altre entrate per riduzione di attività finanziarie	6.000.000,00	0,00	0,00	0,0000
<b>5000000</b>	<b>TOTALE TITOLO 5</b>	<b>6.000.000,00</b>	<b>0,00</b>	<b>0,00</b>	<b>0,0000</b>
	<b>TOTALE GENERALE(***)</b>	<b>46.042.238,81</b>	<b>3.189.565,92</b>	<b>3.189.565,92</b>	<b>6,9275</b>
	<b>DI CUI FONDO CREDITI DI DUBBIA ESIGIBILITA' DI PARTE CORRENTE(**)</b>	<b>24.036.677,88</b>	<b>3.189.565,92</b>	<b>3.189.565,92</b>	<b>13,2696</b>
	<b>DI CUI FONDO CREDITI DI DUBBIA ESIGIBILITA' IN C/CAPITALE</b>	<b>22.005.560,93</b>	<b>0,00</b>	<b>0,00</b>	<b>0,0000</b>

\* Non richiedono l'accantonamento al fondo crediti di dubbia esigibilità i: a) i trasferimenti da altre Amministrazioni pubbliche e dall'Unione europea; b) i crediti assistiti da fidejussione; c) le entrate tributarie che, sulla base dei nuovi principi contabili, sono accertate per cassa. I principi contabili cui si fa riferimento in questo prospetto sono contenuti nell'allegato n. 2.

\*\* Gli importi della colonna (c) non devono essere inferiori a quelli della colonna (b); se sono superiori le motivazioni della differenza sono indicate nella relazione al bilancio.

\*\*\* Il totale generale della colonna (c) corrisponde alla somma degli stanziamenti del bilancio riguardanti il fondo crediti di dubbia esigibilità. Nel bilancio di previsione il fondo crediti di dubbia esigibilità è articolato in due distinti stanziamenti: il fondo crediti di dubbia esigibilità riguardante le entrate di dubbia esigibilità del titolo 4 delle entrate (stanziato nel titolo 2 delle spese), e il fondo riguardante tutte le altre entrate (stanziato nel titolo 1 della spesa). Pertanto, il FCDE di parte corrente comprende anche l'accantonamento riguardante i crediti del titolo 5.

COMPOSIZIONE DELL'ACCANTONAMENTO AL FONDO CREDITI DI DUBBIA ESIGIBILITA\*  
Esercizio finanziario 2024

TIPOLOGIA	DENOMINAZIONE	STANZIAMENTI DI BILANCIO (a)	ACCANTONAMENTO OBBLIGATORIO AL FONDO(*) (b)	ACCANTONAMENTO EFFETTIVO DI BILANCIO(**) (c)	% di accantonamento al fondo determinata nel rispetto del principio contabile applicato 3.3 (d)=(c / a)
	<b>Entrate correnti di natura tributaria, contributiva e perequativa</b>				
1010100	Tipologia 101: Imposte, tasse e proventi assimilati	6.279.935,00	1.250.666,64	1.250.666,64	19,9150
	di cui accertati per cassa sulla base del principio contabile 3.7	3.221.000,00			
	Tipologia 101: Imposte, tasse e proventi assimilati non accertati per cassa	<b>3.058.935,00</b>	<b>1.250.666,64</b>	<b>1.250.666,64</b>	<b>40,8860</b>
1010200	Tipologia 102: Tributi destinati al finanziamento della sanità (Solo per regioni)	0,00	0,00	0,00	0,0000
	di cui accertati per cassa sulla base del principio contabile 3.7	0,00			
	Tipologia 102: Tributi destinati al finanziamento della sanità non accertati per cassa	<b>0,00</b>	<b>0,00</b>	<b>0,00</b>	<b>0,0000</b>
1010300	Tipologia 103: Tributi devoluti e regolati alle autonomie speciali (Solo per regioni)	0,00	0,00	0,00	0,0000
	di cui accertati per cassa sulla base del principio contabile 3.7	0,00			
	Tipologia 103: Tributi devoluti e regolati alle autonomie speciali non accertati per cassa	<b>0,00</b>	<b>0,00</b>	<b>0,00</b>	<b>0,0000</b>
1010400	Tipologia 104: Compartecipazioni di tributi	0,00	0,00	0,00	0,0000
1030100	Tipologia 301: Fondi perequativi da Amministrazioni Centrali	0,00	0,00	0,00	0,0000
1030200	Tipologia 302: Fondi perequativi dalla Regione o Provincia autonoma (Solo per gli Enti locali)	0,00	0,00	0,00	0,0000
<b>1000000</b>	<b>TOTALE TITOLO 1</b>	<b>6.279.935,00</b>	<b>1.250.666,64</b>	<b>1.250.666,64</b>	<b>19,9153</b>
	<b>Trasferimenti correnti</b>				
2010100	Tipologia 101: Trasferimenti correnti da Amministrazioni pubbliche	4.381.522,82	0,00	0,00	0,0000
2010200	Tipologia 102: Trasferimenti correnti da Famiglie	0,00	0,00	0,00	0,0000
2010300	Tipologia 103: Trasferimenti correnti da Imprese	60.000,00	0,00	0,00	0,0000
2010400	Tipologia 104: Trasferimenti correnti da Istituzioni Sociali Private	0,00	0,00	0,00	0,0000
2010500	Tipologia 105: Trasferimenti correnti dall'Unione Europea e dal Resto del Mondo	0,00	0,00	0,00	0,0000
	Trasferimenti correnti dall'Unione Europea	0,00			
	Trasferimenti correnti dal Resto del Mondo	<b>0,00</b>	<b>0,00</b>	<b>0,00</b>	<b>0,0000</b>
<b>2000000</b>	<b>TOTALE TITOLO 2</b>	<b>4.441.522,82</b>	<b>0,00</b>	<b>0,00</b>	<b>0,0000</b>
	<b>Entrate extratributarie</b>				
3010000	Tipologia 100: Vendita di beni e servizi e proventi derivanti dalla gestione dei beni	1.849.672,00	570.300,00	570.300,00	30,8320
3020000	Tipologia 200: Proventi derivanti dall'attività di controllo e repressione delle irregolarità e degli illeciti	1.861.000,00	1.140.300,00	1.140.300,00	61,2740
3030000	Tipologia 300: Interessi attivi	1.000,00	0,00	0,00	0,0000
3040000	Tipologia 400: Altre entrate da redditi da capitale	0,00	0,00	0,00	0,0000
3050000	Tipologia 500: Rimborsi e altre entrate correnti	1.115.000,00	0,00	0,00	0,0000
<b>3000000</b>	<b>TOTALE TITOLO 3</b>	<b>4.826.672,00</b>	<b>1.710.600,00</b>	<b>1.710.600,00</b>	<b>35,4406</b>
	<b>Entrate in conto capitale</b>				
4010000	Tipologia 100: Tributi in conto capitale	60.000,00	0,00	0,00	0,0000
4020000	Tipologia 200: Contributi agli investimenti	8.397.900,00	0,00	0,00	0,0000
	Contributi agli investimenti da amministrazioni pubbliche	8.397.900,00			
	Contributi agli investimenti da UE	0,00			
	Tipologia 200: Contributi agli investimenti al netto dei contributi da PA e da UE	<b>0,00</b>	<b>0,00</b>	<b>0,00</b>	<b>0,0000</b>
4030000	Tipologia 300: Altri trasferimenti in conto capitale	4.545.000,00	0,00	0,00	0,0000
	Trasferimenti in conto capitale da amministrazioni pubbliche	0,00			
	Trasferimenti in conto capitale da UE	0,00			
	Tipologia 300: Altri trasferimenti in conto capitale al netto dei trasferimenti da PA e da UE	<b>0,00</b>	<b>0,00</b>	<b>0,00</b>	<b>0,0000</b>
4040000	Tipologia 400: Entrate da alienazione di beni materiali e immateriali	457.500,00	0,00	0,00	0,0000
4050000	Tipologia 500: Altre entrate in conto capitale	90.000,00	0,00	0,00	0,0000
<b>4000000</b>	<b>TOTALE TITOLO 4</b>	<b>13.550.400,00</b>	<b>0,00</b>	<b>0,00</b>	<b>0,0000</b>

COMPOSIZIONE DELL'ACCANTONAMENTO AL FONDO CREDITI DI DUBBIA ESIGIBILITA\*  
Esercizio finanziario 2024

TIPOLOGIA	DENOMINAZIONE	STANZIAMENTI DI BILANCIO (a)	ACCANTONAMENTO OBBLIGATORIO AL FONDO(*) (b)	ACCANTONAMENTO EFFETTIVO DI BILANCIO(**) (c)	% di accantonamento al fondo determinata nel rispetto del principio contabile applicato 3.3 (d)=(c / a)
	<b>Entrate da riduzione di attività finanziarie</b>				
5010000	Tipologia 100: Alienazione di attività finanziarie	0,00	0,00	0,00	0,0000
5020000	Tipologia 200: Riscossione crediti di breve termine	0,00	0,00	0,00	0,0000
5030000	Tipologia 300: Riscossione crediti di medio-lungo termine	0,00	0,00	0,00	0,0000
5040000	Tipologia 400: Altre entrate per riduzione di attività finanziarie	6.000.000,00	0,00	0,00	0,0000
<b>5000000</b>	<b>TOTALE TITOLO 5</b>	<b>6.000.000,00</b>	<b>0,00</b>	<b>0,00</b>	<b>0,0000</b>
	<b>TOTALE GENERALE(***)</b>	<b>35.098.529,82</b>	<b>2.961.266,64</b>	<b>2.961.266,64</b>	<b>8,4370</b>
	<b>DI CUI FONDO CREDITI DI DUBBIA ESIGIBILITA' DI PARTE CORRENTE(**)</b>	<b>21.548.129,82</b>	<b>2.961.266,64</b>	<b>2.961.266,64</b>	<b>13,7426</b>
	<b>DI CUI FONDO CREDITI DI DUBBIA ESIGIBILITA' IN C/CAPITALE</b>	<b>13.550.400,00</b>	<b>0,00</b>	<b>0,00</b>	<b>0,0000</b>

\* Non richiedono l'accantonamento al fondo crediti di dubbia esigibilità i: a) i trasferimenti da altre Amministrazioni pubbliche e dall'Unione europea; b) i crediti assistiti da fidejussione; c) le entrate tributarie che, sulla base dei nuovi principi contabili, sono accertate per cassa. I principi contabili cui si fa riferimento in questo prospetto sono contenuti nell'allegato n. 2.

\*\* Gli importi della colonna (c) non devono essere inferiori a quelli della colonna (b); se sono superiori le motivazioni della differenza sono indicate nella relazione al bilancio.

\*\*\* Il totale generale della colonna (c) corrisponde alla somma degli stanziamenti del bilancio riguardanti il fondo crediti di dubbia esigibilità. Nel bilancio di previsione il fondo crediti di dubbia esigibilità è articolato in due distinti stanziamenti: il fondo crediti di dubbia esigibilità riguardante le entrate di dubbia esigibilità del titolo 4 delle entrate (stanziato nel titolo 2 delle spese), e il fondo riguardante tutte le altre entrate (stanziato nel titolo 1 della spesa). Pertanto, il FCDE di parte corrente comprende anche l'accantonamento riguardante i crediti del titolo 5.

COMPOSIZIONE DELL'ACCANTONAMENTO AL FONDO CREDITI DI DUBBIA ESIGIBILITA\*  
Esercizio finanziario 2025

TIPOLOGIA	DENOMINAZIONE	STANZIAMENTI DI BILANCIO (a)	ACCANTONAMENTO OBBLIGATORIO AL FONDO(*) (b)	ACCANTONAMENTO EFFETTIVO DI BILANCIO(**) (c)	% di accantonamento al fondo determinata nel rispetto del principio contabile applicato 3.3 (d)=(c / a)
	<b>Entrate correnti di natura tributaria, contributiva e perequativa</b>				
1010100	Tipologia 101: Imposte, tasse e proventi assimilati	5.819.569,00	942.707,63	942.707,63	16,1990
	di cui accertati per cassa sulla base del principio contabile 3.7	3.221.000,00			
	Tipologia 101: Imposte, tasse e proventi assimilati non accertati per cassa	<b>2.598.569,00</b>	<b>942.707,63</b>	<b>942.707,63</b>	<b>36,2780</b>
1010200	Tipologia 102: Tributi destinati al finanziamento della sanità (Solo per regioni)	0,00	0,00	0,00	0,0000
	di cui accertati per cassa sulla base del principio contabile 3.7	0,00			
	Tipologia 102: Tributi destinati al finanziamento della sanità non accertati per cassa	<b>0,00</b>	<b>0,00</b>	<b>0,00</b>	<b>0,0000</b>
1010300	Tipologia 103: Tributi devoluti e regolati alle autonomie speciali (Solo per regioni)	0,00	0,00	0,00	0,0000
	di cui accertati per cassa sulla base del principio contabile 3.7	0,00			
	Tipologia 103: Tributi devoluti e regolati alle autonomie speciali non accertati per cassa	<b>0,00</b>	<b>0,00</b>	<b>0,00</b>	<b>0,0000</b>
1010400	Tipologia 104: Compartecipazioni di tributi	0,00	0,00	0,00	0,0000
1030100	Tipologia 301: Fondi perequativi da Amministrazioni Centrali	0,00	0,00	0,00	0,0000
1030200	Tipologia 302: Fondi perequativi dalla Regione o Provincia autonoma (Solo per gli Enti locali)	0,00	0,00	0,00	0,0000
<b>1000000</b>	<b>TOTALE TITOLO 1</b>	<b>5.819.569,00</b>	<b>942.707,63</b>	<b>942.707,63</b>	<b>16,1989</b>
	<b>Trasferimenti correnti</b>				
2010100	Tipologia 101: Trasferimenti correnti da Amministrazioni pubbliche	4.381.522,82	0,00	0,00	0,0000
2010200	Tipologia 102: Trasferimenti correnti da Famiglie	0,00	0,00	0,00	0,0000
2010300	Tipologia 103: Trasferimenti correnti da Imprese	60.000,00	0,00	0,00	0,0000
2010400	Tipologia 104: Trasferimenti correnti da Istituzioni Sociali Private	0,00	0,00	0,00	0,0000
2010500	Tipologia 105: Trasferimenti correnti dall'Unione Europea e dal Resto del Mondo	0,00	0,00	0,00	0,0000
	Trasferimenti correnti dall'Unione Europea	0,00			
	Trasferimenti correnti dal Resto del Mondo	<b>0,00</b>	<b>0,00</b>	<b>0,00</b>	<b>0,0000</b>
<b>2000000</b>	<b>TOTALE TITOLO 2</b>	<b>4.441.522,82</b>	<b>0,00</b>	<b>0,00</b>	<b>0,0000</b>
	<b>Entrate extratributarie</b>				
3010000	Tipologia 100: Vendita di beni e servizi e proventi derivanti dalla gestione dei beni	1.819.672,00	570.300,00	570.300,00	31,3410
3020000	Tipologia 200: Proventi derivanti dall'attività di controllo e repressione delle irregolarità e degli illeciti	1.861.000,00	1.140.300,00	1.140.300,00	61,2740
3030000	Tipologia 300: Interessi attivi	1.000,00	0,00	0,00	0,0000
3040000	Tipologia 400: Altre entrate da redditi da capitale	0,00	0,00	0,00	0,0000
3050000	Tipologia 500: Rimborsi e altre entrate correnti	931.052,57	0,00	0,00	0,0000
<b>3000000</b>	<b>TOTALE TITOLO 3</b>	<b>4.612.724,57</b>	<b>1.710.600,00</b>	<b>1.710.600,00</b>	<b>37,0844</b>
	<b>Entrate in conto capitale</b>				
4010000	Tipologia 100: Tributi in conto capitale	60.000,00	0,00	0,00	0,0000
4020000	Tipologia 200: Contributi agli investimenti	6.090.000,00	0,00	0,00	0,0000
	Contributi agli investimenti da amministrazioni pubbliche	6.090.000,00			
	Contributi agli investimenti da UE	0,00			
	Tipologia 200: Contributi agli investimenti al netto dei contributi da PA e da UE	<b>0,00</b>	<b>0,00</b>	<b>0,00</b>	<b>0,0000</b>
4030000	Tipologia 300: Altri trasferimenti in conto capitale	4.545.000,00	0,00	0,00	0,0000
	Trasferimenti in conto capitale da amministrazioni pubbliche	0,00			
	Trasferimenti in conto capitale da UE	0,00			
	Tipologia 300: Altri trasferimenti in conto capitale al netto dei trasferimenti da PA e da UE	<b>0,00</b>	<b>0,00</b>	<b>0,00</b>	<b>0,0000</b>
4040000	Tipologia 400: Entrate da alienazione di beni materiali e immateriali	457.500,00	0,00	0,00	0,0000
4050000	Tipologia 500: Altre entrate in conto capitale	90.000,00	0,00	0,00	0,0000
<b>4000000</b>	<b>TOTALE TITOLO 4</b>	<b>11.242.500,00</b>	<b>0,00</b>	<b>0,00</b>	<b>0,0000</b>



COMPOSIZIONE DELL'ACCANTONAMENTO AL FONDO CREDITI DI DUBBIA ESIGIBILITA\*  
Esercizio finanziario 2025

TIPOLOGIA	DENOMINAZIONE	STANZIAMENTI DI BILANCIO (a)	ACCANTONAMENTO OBBLIGATORIO AL FONDO(*) (b)	ACCANTONAMENTO EFFETTIVO DI BILANCIO(**) (c)	% di accantonamento al fondo determinata nel rispetto del principio contabile applicato 3.3 (d)=(c / a)
	<b>Entrate da riduzione di attività finanziarie</b>				
5010000	Tipologia 100: Alienazione di attività finanziarie	0,00	0,00	0,00	0,0000
5020000	Tipologia 200: Riscossione crediti di breve termine	0,00	0,00	0,00	0,0000
5030000	Tipologia 300: Riscossione crediti di medio-lungo termine	0,00	0,00	0,00	0,0000
5040000	Tipologia 400: Altre entrate per riduzione di attività finanziarie	6.000.000,00	0,00	0,00	0,0000
<b>5000000</b>	<b>TOTALE TITOLO 5</b>	<b>6.000.000,00</b>	<b>0,00</b>	<b>0,00</b>	<b>0,0000</b>
	<b>TOTALE GENERALE(***)</b>	<b>32.116.316,39</b>	<b>2.653.307,63</b>	<b>2.653.307,63</b>	<b>8,2616</b>
	<b>DI CUI FONDO CREDITI DI DUBBIA ESIGIBILITA' DI PARTE CORRENTE(**)</b>	<b>20.873.816,39</b>	<b>2.653.307,63</b>	<b>2.653.307,63</b>	<b>12,7112</b>
	<b>DI CUI FONDO CREDITI DI DUBBIA ESIGIBILITA' IN C/CAPITALE</b>	<b>11.242.500,00</b>	<b>0,00</b>	<b>0,00</b>	<b>0,0000</b>

\* Non richiedono l'accantonamento al fondo crediti di dubbia esigibilità i: a) i trasferimenti da altre Amministrazioni pubbliche e dall'Unione europea; b) i crediti assistiti da fidejussione; c) le entrate tributarie che, sulla base dei nuovi principi contabili, sono accertate per cassa. I principi contabili cui si fa riferimento in questo prospetto sono contenuti nell'allegato n. 2.

\*\* Gli importi della colonna (c) non devono essere inferiori a quelli della colonna (b); se sono superiori le motivazioni della differenza sono indicate nella relazione al bilancio.

\*\*\* Il totale generale della colonna (c) corrisponde alla somma degli stanziamenti del bilancio riguardanti il fondo crediti di dubbia esigibilità. Nel bilancio di previsione il fondo crediti di dubbia esigibilità è articolato in due distinti stanziamenti: il fondo crediti di dubbia esigibilità riguardante le entrate di dubbia esigibilità del titolo 4 delle entrate (stanziato nel titolo 2 delle spese), e il fondo riguardante tutte le altre entrate (stanziato nel titolo 1 della spesa). **Pertanto, il FCDE di parte corrente comprende anche l'accantonamento riguardante i crediti del titolo 5.**

COMUNE DI CARLENTINI (SR)

**PROSPETTO DIMOSTRATIVO DEL RISPETTO DEI VINCOLI DI INDEBITAMENTO DEGLI ENTI LOCALI ESERCIZIO 2023**

<b>ENTRATE RELATIVE AI PRIMI TRE TITOLI DELLE ENTRATE</b> <i>(rendiconto penultimo anno precedente quello in cui viene prevista l'assunzione dei mutui)</i> ex art. 204, c. 1 del D.L.gs. N. 267/2000		<b>COMPETENZA ANNO 2023</b>	<b>COMPETENZA ANNO 2024</b>	<b>COMPETENZA ANNO 2025</b>
1) Entrate correnti di natura tributaria, contributiva e perequativa (Titolo I)	(+)	5.296.740,57	6.661.934,47	5.861.934,47
2) Trasferimenti correnti (Titolo II)	(+)	6.999.094,22	4.084.882,62	3.689.120,62
3) Entrate extratributarie (Titolo III)	(+)	5.029.756,71	6.664.669,21	6.486.067,65
<b>TOTALE ENTRATE PRIMI TRE TITOLI</b>		<b>17.325.591,50</b>	<b>17.411.486,30</b>	<b>16.037.122,74</b>
<b>SPESA ANNUALE PER RATE MUTUI/OBBLIGAZIONI</b>				
Livello massimo di spesa annuale <sup>(1)</sup>	(+)	1.732.559,15	1.741.148,63	1.603.712,27
Ammontare interessi per mutui, prestiti obbligazionari, aperture di credito e garanzie di cui all'articolo 207 del TUEL autorizzati fino al 31/12/esercizio precedente <sup>(2)</sup>	(-)	0,00	0,00	0,00
Ammontare interessi per mutui, prestiti obbligazionari, aperture di credito e garanzie di cui all'articolo 207 del TUEL autorizzati nell'esercizio in corso	(-)	389.712,75	375.678,37	375.678,37
Contributi erariali in c/interessi su mutui	(+)	0,00	0,00	0,00
Ammontare interessi riguardanti debiti espressamente esclusi dai limiti di indebitamento	(+)	0,00	0,00	0,00
<b>Ammontare disponibile per nuovi interessi</b>		<b>1.342.846,40</b>	<b>1.365.470,26</b>	<b>1.228.033,90</b>
<b>TOTALE DEBITO CONTRATTO</b>				
Debito contratto al 31/12/esercizio precedente	(+)	7.294.926,12	6.905.213,37	6.529.535,00
Debito autorizzato nell'esercizio in corso	(+)	0,00	0,00	0,00
<b>TOTALE DEBITO DELL'ENTE</b>		<b>7.294.926,12</b>	<b>6.905.213,37</b>	<b>6.529.535,00</b>
<b>DEBITO POTENZIALE</b>				
Garanzie principali o sussidiarie prestate dall'Ente a favore di altre Amministrazioni pubbliche e di altri soggetti		0,00	0,00	0,00
di cui, garanzie per le quali è stato costituito accantonamento		0,00	0,00	0,00
Garanzie che concorrono al limite di indebitamento		0,00	0,00	0,00

(1) Per gli enti locali l'importo annuale degli interessi sommato a quello dei mutui precedentemente contratti, a quello dei prestiti obbligazionari precedentemente emessi, a quello delle aperture di credito stipulate ed a quello derivante da garanzie prestate ai sensi dell'articolo 207, al netto dei contributi statali e regionali in conto interessi, non supera il 12 per cento, per l'anno 2011, l'8 per cento, per gli anni dal 2012 al 2014, e il 10 per cento, a decorrere dall'anno 2015, delle entrate relative ai primi tre titoli del rendiconto del penultimo anno precedente quello in cui viene prevista l'assunzione dei mutui. Per gli enti locali di nuova istituzione si fa riferimento, per i primi due anni, ai corrispondenti dati finanziari del bilancio di previsione (art. 204, comma 1, del TUEL).

(2) Con riferimento anche ai finanziamenti imputati contabilmente agli esercizi successivi.

# BILANCIO DI PREVISIONE

## UTILIZZO DI CONTRIBUTI E TRASFERIMENTI DA PARTE DI ORGANISMI COMUNITARI E INTERNAZIONALI(\*\*)

### SPESE 2023

MISSIONE, PROGRAMMA, TITOLO(***)	DENOMINAZIONE	RESIDUI PRESUNTI AL TERMINE DELL'ESERCIZIO 2022	PREVISIONI DEFINITIVE DELL'ANNO 2022	PREVISIONI ANNO 2023		
				PREVISIONI ANNO 2023	PREVISIONI DELL'ANNO 2024	PREVISIONI DELL'ANNO 2025
<b>MISSIONE 01 Servizi istituzionali, generali e di gestione</b>						
<b>01 01 Programma</b>	<b>01 Organi istituzionali</b>					
	Titolo 1 Spese correnti	0,00	previsione di competenza di cui già impegnate*	0,00	0,00	0,00
			di cui fondo pluriennale vincolato	0,00	0,00	0,00
			previsione di cassa	0,00	0,00	0,00
	Titolo 2 Spese in conto capitale	0,00	previsione di competenza di cui già impegnate*	0,00	0,00	0,00
			di cui fondo pluriennale vincolato	0,00	0,00	0,00
			previsione di cassa	0,00	0,00	0,00
	Titolo 3 Spese per incremento attività finanziarie	0,00	previsione di competenza di cui già impegnate*	0,00	0,00	0,00
			di cui fondo pluriennale vincolato	0,00	0,00	0,00
			previsione di cassa	0,00	0,00	0,00
	Titolo 4 Rimborso Prestiti	0,00	previsione di competenza di cui già impegnate*	0,00	0,00	0,00
			di cui fondo pluriennale vincolato	0,00	0,00	0,00
			previsione di cassa	0,00	0,00	0,00
<b>Totale programma 01 Organi istituzionali</b>		<b>0,00</b>	previsione di competenza di cui già impegnate*	<b>0,00</b>	<b>0,00</b>	<b>0,00</b>
			di cui fondo pluriennale vincolato	<b>0,00</b>	<b>0,00</b>	<b>0,00</b>
			previsione di cassa	<b>0,00</b>	<b>0,00</b>	<b>0,00</b>
<b>01 02 Programma</b>	<b>02 Segreteria generale</b>					
	Titolo 1 Spese correnti	0,00	previsione di competenza di cui già impegnate*	0,00	0,00	0,00
			di cui fondo pluriennale vincolato	0,00	0,00	0,00
			previsione di cassa	0,00	0,00	0,00
	Titolo 2 Spese in conto capitale	0,00	previsione di competenza di cui già impegnate*	0,00	0,00	0,00
			di cui fondo pluriennale vincolato	0,00	0,00	0,00
			previsione di cassa	0,00	0,00	0,00
	Titolo 3 Spese per incremento attività finanziarie	0,00	previsione di competenza di cui già impegnate*	0,00	0,00	0,00
			di cui fondo pluriennale vincolato	0,00	0,00	0,00
			previsione di cassa	0,00	0,00	0,00
	Titolo 4 Rimborso Prestiti	0,00	previsione di competenza di cui già impegnate*	0,00	0,00	0,00
			di cui fondo pluriennale vincolato	0,00	0,00	0,00
			previsione di cassa	0,00	0,00	0,00
<b>Totale programma 02 Segreteria generale</b>		<b>0,00</b>	previsione di competenza di cui già impegnate*	<b>0,00</b>	<b>0,00</b>	<b>0,00</b>
			di cui fondo pluriennale vincolato	<b>0,00</b>	<b>0,00</b>	<b>0,00</b>
			previsione di cassa	<b>0,00</b>	<b>0,00</b>	<b>0,00</b>
<b>01 03 Programma</b>	<b>03 Gestione economica, finanziaria, programmazione, provveditorato</b>					
	Titolo 1 Spese correnti	0,00	previsione di competenza di cui già impegnate*	0,00	0,00	0,00
			di cui fondo pluriennale vincolato	0,00	0,00	0,00
			previsione di cassa	0,00	0,00	0,00
	Titolo 2 Spese in conto capitale	0,00	previsione di competenza di cui già impegnate*	0,00	0,00	0,00
			di cui fondo pluriennale vincolato	0,00	0,00	0,00
			previsione di cassa	0,00	0,00	0,00

## BILANCIO DI PREVISIONE UTILIZZO DI CONTRIBUTI E TRASFERIMENTI DA PARTE DI ORGANISMI COMUNITARI E INTERNAZIONALI(\*\*) SPESE 2023

MISSIONE, PROGRAMMA, TITOLO(***)	DENOMINAZIONE	RESIDUI PRESUNTI AL TERMINE DELL'ESERCIZIO 2022	PREVISIONI DEFINITIVE DELL'ANNO 2022	PREVISIONI ANNO	PREVISIONI	PREVISIONI
				2023	DELL'ANNO 2024	DELL'ANNO 2025
	Titolo 3 Spese per incremento attività finanziarie	0,00	previsione di competenza di cui già impegnate* di cui fondo pluriennale vincolato	0,00 0,00 0,00	0,00 0,00 0,00	0,00 0,00 0,00
	Titolo 4 Rimborso Prestiti	0,00	previsione di competenza di cui già impegnate* di cui fondo pluriennale vincolato	0,00 0,00 0,00	0,00 0,00 0,00	0,00 0,00 0,00
	<b>Totale programma 03 Gestione economica, finanziaria, programmazione, provveditorato</b>	<b>0,00</b>	<b>previsione di competenza di cui già impegnate* di cui fondo pluriennale vincolato previsione di cassa</b>	<b>0,00 0,00 0,00 0,00</b>	<b>0,00 0,00 0,00 0,00</b>	<b>0,00 0,00 0,00 0,00</b>
<b>01 04 Programma</b>	<b>04 Gestione delle entrate tributarie e servizi fiscali</b>					
	Titolo 1 Spese correnti	0,00	previsione di competenza di cui già impegnate* di cui fondo pluriennale vincolato	0,00 0,00 0,00	0,00 0,00 0,00	0,00 0,00 0,00
	Titolo 2 Spese in conto capitale	0,00	previsione di competenza di cui già impegnate* di cui fondo pluriennale vincolato	0,00 0,00 0,00	0,00 0,00 0,00	0,00 0,00 0,00
	Titolo 3 Spese per incremento attività finanziarie	0,00	previsione di competenza di cui già impegnate* di cui fondo pluriennale vincolato	0,00 0,00 0,00	0,00 0,00 0,00	0,00 0,00 0,00
	Titolo 4 Rimborso Prestiti	0,00	previsione di competenza di cui già impegnate* di cui fondo pluriennale vincolato	0,00 0,00 0,00	0,00 0,00 0,00	0,00 0,00 0,00
	<b>Totale programma 04 Gestione delle entrate tributarie e servizi fiscali</b>	<b>0,00</b>	<b>previsione di competenza di cui già impegnate* di cui fondo pluriennale vincolato previsione di cassa</b>	<b>0,00 0,00 0,00 0,00</b>	<b>0,00 0,00 0,00 0,00</b>	<b>0,00 0,00 0,00 0,00</b>
<b>01 05 Programma</b>	<b>05 Gestione dei beni demaniali e patrimoniali</b>					
	Titolo 1 Spese correnti	0,00	previsione di competenza di cui già impegnate* di cui fondo pluriennale vincolato	0,00 0,00 0,00	0,00 0,00 0,00	0,00 0,00 0,00
	Titolo 2 Spese in conto capitale	0,00	previsione di competenza di cui già impegnate* di cui fondo pluriennale vincolato	0,00 0,00 0,00	0,00 0,00 0,00	0,00 0,00 0,00
	Titolo 3 Spese per incremento attività finanziarie	0,00	previsione di competenza di cui già impegnate* di cui fondo pluriennale vincolato	0,00 0,00 0,00	0,00 0,00 0,00	0,00 0,00 0,00
	Titolo 4 Rimborso Prestiti	0,00	previsione di competenza di cui già impegnate* di cui fondo pluriennale vincolato	0,00 0,00 0,00	0,00 0,00 0,00	0,00 0,00 0,00
	<b>Totale programma 05 Gestione dei beni demaniali e patrimoniali</b>	<b>0,00</b>	<b>previsione di competenza di cui già impegnate* di cui fondo pluriennale vincolato</b>	<b>0,00 0,00 0,00</b>	<b>0,00 0,00 0,00</b>	<b>0,00 0,00 0,00</b>

# BILANCIO DI PREVISIONE

## UTILIZZO DI CONTRIBUTI E TRASFERIMENTI DA PARTE DI ORGANISMI COMUNITARI E INTERNAZIONALI(\*\*)

### SPESE 2023

MISSIONE, PROGRAMMA, TITOLO(***)	DENOMINAZIONE	RESIDUI PRESUNTI AL TERMINE DELL'ESERCIZIO 2022	PREVISIONI DEFINITIVE DELL'ANNO 2022	PREVISIONI ANNO 2023		
				PREVISIONI ANNO 2023	PREVISIONI DELL'ANNO 2024	PREVISIONI DELL'ANNO 2025
		previsione di cassa	<b>0,00</b>	<b>0,00</b>		
<b>01 06 Programma</b>	<b>06 Ufficio tecnico</b>					
	Titolo 1 Spese correnti	0,00	previsione di competenza di cui già impegnate*	0,00	0,00	0,00
			di cui fondo pluriennale vincolato	0,00	0,00	0,00
			previsione di cassa	0,00	0,00	0,00
	Titolo 2 Spese in conto capitale	0,00	previsione di competenza di cui già impegnate*	0,00	0,00	0,00
			di cui fondo pluriennale vincolato	0,00	0,00	0,00
			previsione di cassa	0,00	0,00	0,00
	Titolo 3 Spese per incremento attività finanziarie	0,00	previsione di competenza di cui già impegnate*	0,00	0,00	0,00
			di cui fondo pluriennale vincolato	0,00	0,00	0,00
			previsione di cassa	0,00	0,00	0,00
	Titolo 4 Rimborso Prestiti	0,00	previsione di competenza di cui già impegnate*	0,00	0,00	0,00
			di cui fondo pluriennale vincolato	0,00	0,00	0,00
			previsione di cassa	0,00	0,00	0,00
	<b>Totale programma 06 Ufficio tecnico</b>	<b>0,00</b>	previsione di competenza di cui già impegnate*	<b>0,00</b>	<b>0,00</b>	<b>0,00</b>
			di cui fondo pluriennale vincolato	<b>0,00</b>	<b>0,00</b>	<b>0,00</b>
			previsione di cassa	<b>0,00</b>	<b>0,00</b>	<b>0,00</b>
<b>01 07 Programma</b>	<b>07 Elezioni e consultazioni popolari - Anagrafe e stato civile</b>					
	Titolo 1 Spese correnti	0,00	previsione di competenza di cui già impegnate*	0,00	0,00	0,00
			di cui fondo pluriennale vincolato	0,00	0,00	0,00
			previsione di cassa	0,00	0,00	0,00
	Titolo 2 Spese in conto capitale	0,00	previsione di competenza di cui già impegnate*	0,00	0,00	0,00
			di cui fondo pluriennale vincolato	0,00	0,00	0,00
			previsione di cassa	0,00	0,00	0,00
	Titolo 3 Spese per incremento attività finanziarie	0,00	previsione di competenza di cui già impegnate*	0,00	0,00	0,00
			di cui fondo pluriennale vincolato	0,00	0,00	0,00
			previsione di cassa	0,00	0,00	0,00
	Titolo 4 Rimborso Prestiti	0,00	previsione di competenza di cui già impegnate*	0,00	0,00	0,00
			di cui fondo pluriennale vincolato	0,00	0,00	0,00
			previsione di cassa	0,00	0,00	0,00
	<b>Totale programma 07 Elezioni e consultazioni popolari - Anagrafe e stato civile</b>	<b>0,00</b>	previsione di competenza di cui già impegnate*	<b>0,00</b>	<b>0,00</b>	<b>0,00</b>
			di cui fondo pluriennale vincolato	<b>0,00</b>	<b>0,00</b>	<b>0,00</b>
			previsione di cassa	<b>0,00</b>	<b>0,00</b>	<b>0,00</b>
<b>01 08 Programma</b>	<b>08 Statistica e sistemi informativi</b>					
	Titolo 1 Spese correnti	0,00	previsione di competenza di cui già impegnate*	0,00	0,00	0,00
			di cui fondo pluriennale vincolato	0,00	0,00	0,00
			previsione di cassa	0,00	0,00	0,00
	Titolo 2 Spese in conto capitale	0,00	previsione di competenza di cui già impegnate*	0,00	0,00	0,00
			di cui fondo pluriennale vincolato	0,00	0,00	0,00
			previsione di cassa	0,00	0,00	0,00

## BILANCIO DI PREVISIONE UTILIZZO DI CONTRIBUTI E TRASFERIMENTI DA PARTE DI ORGANISMI COMUNITARI E INTERNAZIONALI(\*\*) SPESE 2023

MISSIONE, PROGRAMMA, TITOLO(***)	DENOMINAZIONE	RESIDUI PRESUNTI AL TERMINE DELL'ESERCIZIO 2022	PREVISIONI DEFINITIVE DELL'ANNO 2022	PREVISIONI ANNO	PREVISIONI	PREVISIONI
				2023	DELL'ANNO 2024	DELL'ANNO 2025
	Titolo 3 Spese per incremento attività finanziarie	0,00	previsione di competenza di cui già impegnate* di cui fondo pluriennale vincolato	0,00 0,00 0,00	0,00 0,00 0,00	0,00 0,00 0,00
	Titolo 4 Rimborso Prestiti	0,00	previsione di competenza di cui già impegnate* di cui fondo pluriennale vincolato	0,00 0,00 0,00	0,00 0,00 0,00	0,00 0,00 0,00
	<b>Totale programma 08 Statistica e sistemi informativi</b>	<b>0,00</b>	previsione di competenza di cui già impegnate* di cui fondo pluriennale vincolato previsione di cassa	<b>0,00</b> <b>0,00</b> <b>0,00</b> <b>0,00</b>	<b>0,00</b> <b>0,00</b> <b>0,00</b> <b>0,00</b>	<b>0,00</b> <b>0,00</b> <b>0,00</b> <b>0,00</b>
<b>01 09 Programma</b>	<b>09 Assistenza tecnico-amministrativa agli enti locali</b>					
	Titolo 1 Spese correnti	0,00	previsione di competenza di cui già impegnate* di cui fondo pluriennale vincolato	0,00 0,00 0,00	0,00 0,00 0,00	0,00 0,00 0,00
	Titolo 2 Spese in conto capitale	0,00	previsione di competenza di cui già impegnate* di cui fondo pluriennale vincolato	0,00 0,00 0,00	0,00 0,00 0,00	0,00 0,00 0,00
	Titolo 3 Spese per incremento attività finanziarie	0,00	previsione di competenza di cui già impegnate* di cui fondo pluriennale vincolato	0,00 0,00 0,00	0,00 0,00 0,00	0,00 0,00 0,00
	Titolo 4 Rimborso Prestiti	0,00	previsione di competenza di cui già impegnate* di cui fondo pluriennale vincolato	0,00 0,00 0,00	0,00 0,00 0,00	0,00 0,00 0,00
	<b>Totale programma 09 Assistenza tecnico-amministrativa agli enti locali</b>	<b>0,00</b>	previsione di competenza di cui già impegnate* di cui fondo pluriennale vincolato previsione di cassa	<b>0,00</b> <b>0,00</b> <b>0,00</b> <b>0,00</b>	<b>0,00</b> <b>0,00</b> <b>0,00</b> <b>0,00</b>	<b>0,00</b> <b>0,00</b> <b>0,00</b> <b>0,00</b>
<b>01 10 Programma</b>	<b>10 Risorse umane</b>					
	Titolo 1 Spese correnti	0,00	previsione di competenza di cui già impegnate* di cui fondo pluriennale vincolato	0,00 0,00 0,00	0,00 0,00 0,00	0,00 0,00 0,00
	Titolo 2 Spese in conto capitale	0,00	previsione di competenza di cui già impegnate* di cui fondo pluriennale vincolato	0,00 0,00 0,00	0,00 0,00 0,00	0,00 0,00 0,00
	Titolo 3 Spese per incremento attività finanziarie	0,00	previsione di competenza di cui già impegnate* di cui fondo pluriennale vincolato	0,00 0,00 0,00	0,00 0,00 0,00	0,00 0,00 0,00
	Titolo 4 Rimborso Prestiti	0,00	previsione di competenza di cui già impegnate* di cui fondo pluriennale vincolato	0,00 0,00 0,00	0,00 0,00 0,00	0,00 0,00 0,00
	<b>Totale programma 10 Risorse umane</b>	<b>0,00</b>	previsione di competenza di cui già impegnate* di cui fondo pluriennale vincolato	<b>0,00</b> <b>0,00</b> <b>0,00</b>	<b>0,00</b> <b>0,00</b> <b>0,00</b>	<b>0,00</b> <b>0,00</b> <b>0,00</b>

## BILANCIO DI PREVISIONE UTILIZZO DI CONTRIBUTI E TRASFERIMENTI DA PARTE DI ORGANISMI COMUNITARI E INTERNAZIONALI(\*\*) SPESE 2023

MISSIONE, PROGRAMMA, TITOLO(***)	DENOMINAZIONE	RESIDUI PRESUNTI AL TERMINE DELL'ESERCIZIO 2022	PREVISIONI DEFINITIVE DELL'ANNO 2022	PREVISIONI ANNO 2023		
				PREVISIONI ANNO 2023	PREVISIONI DELL'ANNO 2024	PREVISIONI DELL'ANNO 2025
			previsione di cassa	<b>0,00</b>	<b>0,00</b>	
<b>01 11 Programma</b>	<b>11 Altri servizi generali</b>					
	Titolo 1 Spese correnti	0,00	previsione di competenza di cui già impegnate*	0,00	0,00	0,00
			di cui fondo pluriennale vincolato	0,00	0,00	0,00
			previsione di cassa	0,00	0,00	0,00
	Titolo 2 Spese in conto capitale	0,00	previsione di competenza di cui già impegnate*	0,00	0,00	0,00
			di cui fondo pluriennale vincolato	0,00	0,00	0,00
			previsione di cassa	0,00	0,00	0,00
	Titolo 3 Spese per incremento attività finanziarie	0,00	previsione di competenza di cui già impegnate*	0,00	0,00	0,00
			di cui fondo pluriennale vincolato	0,00	0,00	0,00
			previsione di cassa	0,00	0,00	0,00
	Titolo 4 Rimborso Prestiti	0,00	previsione di competenza di cui già impegnate*	0,00	0,00	0,00
			di cui fondo pluriennale vincolato	0,00	0,00	0,00
			previsione di cassa	0,00	0,00	0,00
	<b>Totale programma 11 Altri servizi generali</b>	<b>0,00</b>	previsione di competenza di cui già impegnate*	<b>0,00</b>	<b>0,00</b>	<b>0,00</b>
			di cui fondo pluriennale vincolato	<b>0,00</b>	<b>0,00</b>	<b>0,00</b>
			previsione di cassa	<b>0,00</b>	<b>0,00</b>	<b>0,00</b>
<b>TOTALE MISSIONE 01</b>	<b>Servizi istituzionali, generali e di gestione</b>	<b>0,00</b>	previsione di competenza di cui già impegnate*	<b>0,00</b>	<b>0,00</b>	<b>0,00</b>
			di cui fondo pluriennale vincolato	<b>0,00</b>	<b>0,00</b>	<b>0,00</b>
			previsione di cassa	<b>0,00</b>	<b>0,00</b>	<b>0,00</b>
<b>MISSIONE</b>	<b>02 Giustizia</b>					
<b>02 01 Programma</b>	<b>01 Uffici giudiziari</b>					
	Titolo 1 Spese correnti	0,00	previsione di competenza di cui già impegnate*	0,00	0,00	0,00
			di cui fondo pluriennale vincolato	0,00	0,00	0,00
			previsione di cassa	0,00	0,00	0,00
	Titolo 2 Spese in conto capitale	0,00	previsione di competenza di cui già impegnate*	0,00	0,00	0,00
			di cui fondo pluriennale vincolato	0,00	0,00	0,00
			previsione di cassa	0,00	0,00	0,00
	Titolo 3 Spese per incremento attività finanziarie	0,00	previsione di competenza di cui già impegnate*	0,00	0,00	0,00
			di cui fondo pluriennale vincolato	0,00	0,00	0,00
			previsione di cassa	0,00	0,00	0,00
	Titolo 4 Rimborso Prestiti	0,00	previsione di competenza di cui già impegnate*	0,00	0,00	0,00
			di cui fondo pluriennale vincolato	0,00	0,00	0,00
			previsione di cassa	0,00	0,00	0,00
	<b>Totale programma 01 Uffici giudiziari</b>	<b>0,00</b>	previsione di competenza di cui già impegnate*	<b>0,00</b>	<b>0,00</b>	<b>0,00</b>
			di cui fondo pluriennale vincolato	<b>0,00</b>	<b>0,00</b>	<b>0,00</b>
			previsione di cassa	<b>0,00</b>	<b>0,00</b>	<b>0,00</b>
<b>02 02 Programma</b>	<b>02 Casa circondariale e altri servizi</b>					
	Titolo 1 Spese correnti	0,00	previsione di competenza di cui già impegnate*	0,00	0,00	0,00
			di cui fondo pluriennale vincolato	0,00	0,00	0,00

## BILANCIO DI PREVISIONE UTILIZZO DI CONTRIBUTI E TRASFERIMENTI DA PARTE DI ORGANISMI COMUNITARI E INTERNAZIONALI(\*\*) SPESE 2023

MISSIONE, PROGRAMMA, TITOLO(***)	DENOMINAZIONE	RESIDUI PRESUNTI AL TERMINE DELL'ESERCIZIO 2022	PREVISIONI DEFINITIVE DELL'ANNO 2022	PREVISIONI			
				PREVISIONI ANNO 2023	PREVISIONI DELL'ANNO 2024	PREVISIONI DELL'ANNO 2025	
	Titolo 2 Spese in conto capitale	0,00	previsione di cassa previsione di competenza di cui già impegnate* di cui fondo pluriennale vincolato	0,00 0,00 0,00 0,00	0,00 0,00 0,00 0,00	0,00 0,00 0,00 0,00	0,00 0,00 0,00 0,00
	Titolo 3 Spese per incremento attività finanziarie	0,00	previsione di cassa previsione di competenza di cui già impegnate* di cui fondo pluriennale vincolato	0,00 0,00 0,00 0,00	0,00 0,00 0,00 0,00	0,00 0,00 0,00 0,00	0,00 0,00 0,00 0,00
	Titolo 4 Rimborso Prestiti	0,00	previsione di competenza di cui già impegnate* di cui fondo pluriennale vincolato previsione di cassa	0,00 0,00 0,00 0,00	0,00 0,00 0,00 0,00	0,00 0,00 0,00 0,00	0,00 0,00 0,00 0,00
	<b>Totale programma 02 Casa circondariale e altri servizi</b>	<b>0,00</b>	previsione di competenza di cui già impegnate* di cui fondo pluriennale vincolato previsione di cassa	<b>0,00</b> <b>0,00</b> <b>0,00</b> <b>0,00</b>	<b>0,00</b> <b>0,00</b> <b>0,00</b> <b>0,00</b>	<b>0,00</b> <b>0,00</b> <b>0,00</b> <b>0,00</b>	<b>0,00</b> <b>0,00</b> <b>0,00</b> <b>0,00</b>
	<b>TOTALE MISSIONE 02 Giustizia</b>	<b>0,00</b>	previsione di competenza di cui già impegnate* di cui fondo pluriennale vincolato previsione di cassa	<b>0,00</b> <b>0,00</b> <b>0,00</b> <b>0,00</b>	<b>0,00</b> <b>0,00</b> <b>0,00</b> <b>0,00</b>	<b>0,00</b> <b>0,00</b> <b>0,00</b> <b>0,00</b>	<b>0,00</b> <b>0,00</b> <b>0,00</b> <b>0,00</b>
	<b>MISSIONE 03 Ordine pubblico e sicurezza</b>						
<b>03 01 Programma</b>	<b>01 Polizia locale e amministrativa</b>						
	Titolo 1 Spese correnti	0,00	previsione di competenza di cui già impegnate* di cui fondo pluriennale vincolato previsione di cassa	0,00 0,00 0,00 0,00	0,00 0,00 0,00 0,00	0,00 0,00 0,00 0,00	0,00 0,00 0,00 0,00
	Titolo 2 Spese in conto capitale	0,00	previsione di competenza di cui già impegnate* di cui fondo pluriennale vincolato previsione di cassa	0,00 0,00 0,00 0,00	0,00 0,00 0,00 0,00	0,00 0,00 0,00 0,00	0,00 0,00 0,00 0,00
	Titolo 3 Spese per incremento attività finanziarie	0,00	previsione di competenza di cui già impegnate* di cui fondo pluriennale vincolato previsione di cassa	0,00 0,00 0,00 0,00	0,00 0,00 0,00 0,00	0,00 0,00 0,00 0,00	0,00 0,00 0,00 0,00
	Titolo 4 Rimborso Prestiti	0,00	previsione di competenza di cui già impegnate* di cui fondo pluriennale vincolato previsione di cassa	0,00 0,00 0,00 0,00	0,00 0,00 0,00 0,00	0,00 0,00 0,00 0,00	0,00 0,00 0,00 0,00
	<b>Totale programma 01 Polizia locale e amministrativa</b>	<b>0,00</b>	previsione di competenza di cui già impegnate* di cui fondo pluriennale vincolato previsione di cassa	<b>0,00</b> <b>0,00</b> <b>0,00</b> <b>0,00</b>	<b>0,00</b> <b>0,00</b> <b>0,00</b> <b>0,00</b>	<b>0,00</b> <b>0,00</b> <b>0,00</b> <b>0,00</b>	<b>0,00</b> <b>0,00</b> <b>0,00</b> <b>0,00</b>
<b>03 02 Programma</b>	<b>02 Sistema integrato di sicurezza urbana</b>						
	Titolo 1 Spese correnti	0,00	previsione di competenza di cui già impegnate* di cui fondo pluriennale vincolato previsione di cassa	0,00 0,00 0,00 0,00	0,00 0,00 0,00 0,00	0,00 0,00 0,00 0,00	0,00 0,00 0,00 0,00
	Titolo 2 Spese in conto capitale	0,00	previsione di competenza di cui già impegnate* di cui fondo pluriennale vincolato previsione di cassa	0,00 0,00 0,00 0,00	0,00 0,00 0,00 0,00	0,00 0,00 0,00 0,00	0,00 0,00 0,00 0,00
	Titolo 3 Spese per incremento attività finanziarie	0,00	previsione di competenza	0,00	0,00	0,00	0,00





## BILANCIO DI PREVISIONE UTILIZZO DI CONTRIBUTI E TRASFERIMENTI DA PARTE DI ORGANISMI COMUNITARI E INTERNAZIONALI(\*\*) SPESE 2023

MISSIONE, PROGRAMMA, TITOLO(***)	DENOMINAZIONE	RESIDUI PRESUNTI AL TERMINE DELL'ESERCIZIO 2022	PREVISIONI DEFINITIVE DELL'ANNO 2022	PREVISIONI		
				PREVISIONI ANNO 2023	PREVISIONI DELL'ANNO 2024	PREVISIONI DELL'ANNO 2025
			previsione di cassa	0,00	0,00	
<b>Totale programma</b>	<b>02 Altri ordini di istruzione</b>	<b>0,00</b>	previsione di competenza	<b>0,00</b>	<b>0,00</b>	<b>0,00</b>
			di cui già impegnate*	<b>0,00</b>	<b>0,00</b>	<b>0,00</b>
			di cui fondo pluriennale vincolato	<b>0,00</b>	<b>0,00</b>	<b>0,00</b>
			previsione di cassa	<b>0,00</b>	<b>0,00</b>	<b>0,00</b>
<b>04 04 Programma</b>	<b>04 Istruzione universitaria</b>					
	Titolo 1 Spese correnti	0,00	previsione di competenza	0,00	0,00	0,00
			di cui già impegnate*	0,00	0,00	0,00
			di cui fondo pluriennale vincolato	0,00	0,00	0,00
			previsione di cassa	0,00	0,00	0,00
	Titolo 2 Spese in conto capitale	0,00	previsione di competenza	0,00	0,00	0,00
			di cui già impegnate*	0,00	0,00	0,00
			di cui fondo pluriennale vincolato	0,00	0,00	0,00
			previsione di cassa	0,00	0,00	0,00
	Titolo 3 Spese per incremento attività finanziarie	0,00	previsione di competenza	0,00	0,00	0,00
			di cui già impegnate*	0,00	0,00	0,00
			di cui fondo pluriennale vincolato	0,00	0,00	0,00
			previsione di cassa	0,00	0,00	0,00
	Titolo 4 Rimborso Prestiti	0,00	previsione di competenza	0,00	0,00	0,00
			di cui già impegnate*	0,00	0,00	0,00
			di cui fondo pluriennale vincolato	0,00	0,00	0,00
			previsione di cassa	0,00	0,00	0,00
<b>Totale programma</b>	<b>04 Istruzione universitaria</b>	<b>0,00</b>	previsione di competenza	<b>0,00</b>	<b>0,00</b>	<b>0,00</b>
			di cui già impegnate*	<b>0,00</b>	<b>0,00</b>	<b>0,00</b>
			di cui fondo pluriennale vincolato	<b>0,00</b>	<b>0,00</b>	<b>0,00</b>
			previsione di cassa	<b>0,00</b>	<b>0,00</b>	<b>0,00</b>
<b>04 05 Programma</b>	<b>05 Istruzione tecnica superiore</b>					
	Titolo 1 Spese correnti	0,00	previsione di competenza	0,00	0,00	0,00
			di cui già impegnate*	0,00	0,00	0,00
			di cui fondo pluriennale vincolato	0,00	0,00	0,00
			previsione di cassa	0,00	0,00	0,00
	Titolo 2 Spese in conto capitale	0,00	previsione di competenza	0,00	0,00	0,00
			di cui già impegnate*	0,00	0,00	0,00
			di cui fondo pluriennale vincolato	0,00	0,00	0,00
			previsione di cassa	0,00	0,00	0,00
	Titolo 3 Spese per incremento attività finanziarie	0,00	previsione di competenza	0,00	0,00	0,00
			di cui già impegnate*	0,00	0,00	0,00
			di cui fondo pluriennale vincolato	0,00	0,00	0,00
			previsione di cassa	0,00	0,00	0,00
	Titolo 4 Rimborso Prestiti	0,00	previsione di competenza	0,00	0,00	0,00
			di cui già impegnate*	0,00	0,00	0,00
			di cui fondo pluriennale vincolato	0,00	0,00	0,00
			previsione di cassa	0,00	0,00	0,00
<b>Totale programma</b>	<b>05 Istruzione tecnica superiore</b>	<b>0,00</b>	previsione di competenza	<b>0,00</b>	<b>0,00</b>	<b>0,00</b>
			di cui già impegnate*	<b>0,00</b>	<b>0,00</b>	<b>0,00</b>
			di cui fondo pluriennale vincolato	<b>0,00</b>	<b>0,00</b>	<b>0,00</b>
			previsione di cassa	<b>0,00</b>	<b>0,00</b>	<b>0,00</b>
<b>04 06 Programma</b>	<b>06 Servizi ausiliari all'istruzione</b>					
	Titolo 1 Spese correnti	0,00	previsione di competenza	0,00	0,00	0,00
			di cui già impegnate*	0,00	0,00	0,00
			di cui fondo pluriennale vincolato	0,00	0,00	0,00
			previsione di cassa	0,00	0,00	0,00

## BILANCIO DI PREVISIONE UTILIZZO DI CONTRIBUTI E TRASFERIMENTI DA PARTE DI ORGANISMI COMUNITARI E INTERNAZIONALI(\*\*) SPESE 2023

MISSIONE, PROGRAMMA, TITOLO(***)	DENOMINAZIONE	RESIDUI PRESUNTI AL TERMINE DELL'ESERCIZIO 2022	PREVISIONI DEFINITIVE DELL'ANNO 2022	PREVISIONI ANNO	PREVISIONI	PREVISIONI
				2023	DELL'ANNO 2024	DELL'ANNO 2025
	Titolo 2 Spese in conto capitale	0,00	previsione di competenza di cui già impegnate* di cui fondo pluriennale vincolato	0,00 0,00 0,00	0,00 0,00 0,00	0,00 0,00 0,00
	Titolo 3 Spese per incremento attività finanziarie	0,00	previsione di competenza di cui già impegnate* di cui fondo pluriennale vincolato	0,00 0,00 0,00	0,00 0,00 0,00	0,00 0,00 0,00
	Titolo 4 Rimborso Prestiti	0,00	previsione di competenza di cui già impegnate* di cui fondo pluriennale vincolato	0,00 0,00 0,00	0,00 0,00 0,00	0,00 0,00 0,00
	<b>Totale programma 06 Servizi ausiliari all'istruzione</b>	<b>0,00</b>	<b>previsione di competenza di cui già impegnate* di cui fondo pluriennale vincolato previsione di cassa</b>	<b>0,00 0,00 0,00 0,00</b>	<b>0,00 0,00 0,00 0,00</b>	<b>0,00 0,00 0,00 0,00</b>
<b>04 07 Programma</b>	<b>07 Diritto allo studio</b>					
	Titolo 1 Spese correnti	0,00	previsione di competenza di cui già impegnate* di cui fondo pluriennale vincolato	0,00 0,00 0,00	0,00 0,00 0,00	0,00 0,00 0,00
	Titolo 2 Spese in conto capitale	0,00	previsione di competenza di cui già impegnate* di cui fondo pluriennale vincolato	0,00 0,00 0,00	0,00 0,00 0,00	0,00 0,00 0,00
	Titolo 3 Spese per incremento attività finanziarie	0,00	previsione di competenza di cui già impegnate* di cui fondo pluriennale vincolato	0,00 0,00 0,00	0,00 0,00 0,00	0,00 0,00 0,00
	Titolo 4 Rimborso Prestiti	0,00	previsione di competenza di cui già impegnate* di cui fondo pluriennale vincolato	0,00 0,00 0,00	0,00 0,00 0,00	0,00 0,00 0,00
	<b>Totale programma 07 Diritto allo studio</b>	<b>0,00</b>	<b>previsione di competenza di cui già impegnate* di cui fondo pluriennale vincolato previsione di cassa</b>	<b>0,00 0,00 0,00 0,00</b>	<b>0,00 0,00 0,00 0,00</b>	<b>0,00 0,00 0,00 0,00</b>
<b>TOTALE MISSIONE 04</b>	<b>Istruzione e diritto allo studio</b>	<b>0,00</b>	<b>previsione di competenza di cui già impegnate* di cui fondo pluriennale vincolato previsione di cassa</b>	<b>0,00 0,00 0,00 0,00</b>	<b>0,00 0,00 0,00 0,00</b>	<b>0,00 0,00 0,00 0,00</b>
<b>MISSIONE</b>	<b>05 Tutela e valorizzazione dei beni e attività culturali</b>					
<b>05 01 Programma</b>	<b>01 Valorizzazione dei beni di interesse storico</b>					
	Titolo 1 Spese correnti	0,00	previsione di competenza di cui già impegnate* di cui fondo pluriennale vincolato	0,00 0,00 0,00	0,00 0,00 0,00	0,00 0,00 0,00
	Titolo 2 Spese in conto capitale	0,00	previsione di competenza di cui già impegnate* di cui fondo pluriennale vincolato	0,00 0,00 0,00	0,00 0,00 0,00	0,00 0,00 0,00
	Titolo 3 Spese per incremento attività finanziarie	0,00	previsione di competenza di cui già impegnate*	0,00 0,00	0,00 0,00	0,00 0,00

## BILANCIO DI PREVISIONE UTILIZZO DI CONTRIBUTI E TRASFERIMENTI DA PARTE DI ORGANISMI COMUNITARI E INTERNAZIONALI(\*\*) SPESE 2023

MISSIONE, PROGRAMMA, TITOLO(***)	DENOMINAZIONE	RESIDUI PRESUNTI AL TERMINE DELL'ESERCIZIO 2022		PREVISIONI DEFINITIVE DELL'ANNO 2022	PREVISIONI		
					PREVISIONI ANNO 2023	PREVISIONI DELL'ANNO 2024	PREVISIONI DELL'ANNO 2025
	Titolo 4 Rimborso Prestiti	0,00	di cui fondo pluriennale vincolato previsione di cassa previsione di competenza di cui già impegnate* di cui fondo pluriennale vincolato previsione di cassa	0,00 0,00 0,00 0,00 0,00 0,00	0,00 0,00 0,00 0,00 0,00 0,00	0,00 0,00 0,00 0,00 0,00 0,00	0,00 0,00 0,00 0,00 0,00 0,00
<b>Totale programma 01 Valorizzazione dei beni di interesse storico</b>		<b>0,00</b>	previsione di competenza di cui già impegnate* di cui fondo pluriennale vincolato previsione di cassa	<b>0,00</b> <b>0,00</b> <b>0,00</b> <b>0,00</b>	<b>0,00</b> <b>0,00</b> <b>0,00</b> <b>0,00</b>	<b>0,00</b> <b>0,00</b> <b>0,00</b> <b>0,00</b>	<b>0,00</b> <b>0,00</b> <b>0,00</b> <b>0,00</b>
<b>05 02 Programma</b>	<b>02 Attività culturali e interventi diversi nel settore culturale</b>						
	Titolo 1 Spese correnti	0,00	previsione di competenza di cui già impegnate* di cui fondo pluriennale vincolato previsione di cassa	0,00 0,00 0,00 0,00	0,00 0,00 0,00 0,00	0,00 0,00 0,00 0,00	0,00 0,00 0,00 0,00
	Titolo 2 Spese in conto capitale	0,00	previsione di competenza di cui già impegnate* di cui fondo pluriennale vincolato previsione di cassa	0,00 0,00 0,00 0,00	0,00 0,00 0,00 0,00	0,00 0,00 0,00 0,00	0,00 0,00 0,00 0,00
	Titolo 3 Spese per incremento attività finanziarie	0,00	previsione di competenza di cui già impegnate* di cui fondo pluriennale vincolato previsione di cassa	0,00 0,00 0,00 0,00	0,00 0,00 0,00 0,00	0,00 0,00 0,00 0,00	0,00 0,00 0,00 0,00
	Titolo 4 Rimborso Prestiti	0,00	previsione di competenza di cui già impegnate* di cui fondo pluriennale vincolato previsione di cassa	0,00 0,00 0,00 0,00	0,00 0,00 0,00 0,00	0,00 0,00 0,00 0,00	0,00 0,00 0,00 0,00
<b>Totale programma 02 Attività culturali e interventi diversi nel settore culturale</b>		<b>0,00</b>	previsione di competenza di cui già impegnate* di cui fondo pluriennale vincolato previsione di cassa	<b>0,00</b> <b>0,00</b> <b>0,00</b> <b>0,00</b>	<b>0,00</b> <b>0,00</b> <b>0,00</b> <b>0,00</b>	<b>0,00</b> <b>0,00</b> <b>0,00</b> <b>0,00</b>	<b>0,00</b> <b>0,00</b> <b>0,00</b> <b>0,00</b>
<b>TOTALE MISSIONE 05</b>		<b>Tutela e valorizzazione dei beni e attività culturali</b>		<b>0,00</b>	<b>0,00</b> <b>0,00</b> <b>0,00</b> <b>0,00</b>	<b>0,00</b> <b>0,00</b> <b>0,00</b> <b>0,00</b>	<b>0,00</b> <b>0,00</b> <b>0,00</b> <b>0,00</b>
<b>MISSIONE</b>		<b>06 Politiche giovanili, sport e tempo libero</b>					
<b>06 01 Programma</b>	<b>01 Sport e tempo libero</b>						
	Titolo 1 Spese correnti	0,00	previsione di competenza di cui già impegnate* di cui fondo pluriennale vincolato previsione di cassa	0,00 0,00 0,00 0,00	0,00 0,00 0,00 0,00	0,00 0,00 0,00 0,00	0,00 0,00 0,00 0,00
	Titolo 2 Spese in conto capitale	0,00	previsione di competenza di cui già impegnate* di cui fondo pluriennale vincolato previsione di cassa	0,00 0,00 0,00 0,00	0,00 0,00 0,00 0,00	0,00 0,00 0,00 0,00	0,00 0,00 0,00 0,00
	Titolo 3 Spese per incremento attività finanziarie	0,00	previsione di competenza di cui già impegnate* di cui fondo pluriennale vincolato previsione di cassa	0,00 0,00 0,00 0,00	0,00 0,00 0,00 0,00	0,00 0,00 0,00 0,00	0,00 0,00 0,00 0,00
	Titolo 4 Rimborso Prestiti	0,00	previsione di competenza di cui già impegnate* di cui fondo pluriennale vincolato previsione di cassa	0,00 0,00 0,00 0,00	0,00 0,00 0,00 0,00	0,00 0,00 0,00 0,00	0,00 0,00 0,00 0,00

## BILANCIO DI PREVISIONE UTILIZZO DI CONTRIBUTI E TRASFERIMENTI DA PARTE DI ORGANISMI COMUNITARI E INTERNAZIONALI(\*\*) SPESE 2023

MISSIONE, PROGRAMMA, TITOLO(***)	DENOMINAZIONE	RESIDUI PRESUNTI AL TERMINE DELL'ESERCIZIO 2022	PREVISIONI DEFINITIVE DELL'ANNO 2022	PREVISIONI			
				PREVISIONI ANNO 2023	PREVISIONI DELL'ANNO 2024	PREVISIONI DELL'ANNO 2025	
<b>Totale programma</b>	<b>01 Sport e tempo libero</b>	<b>0,00</b>	previsione di competenza di cui già impegnate* di cui fondo pluriennale vincolato previsione di cassa	<b>0,00</b> <b>0,00</b> <b>0,00</b> <b>0,00</b>	<b>0,00</b> <b>0,00</b> <b>0,00</b> <b>0,00</b>	<b>0,00</b> <b>0,00</b> <b>0,00</b> <b>0,00</b>	<b>0,00</b> <b>0,00</b> <b>0,00</b> <b>0,00</b>
<b>06 02 Programma</b>	<b>02 Giovani</b>						
	Titolo 1 Spese correnti	0,00	previsione di competenza di cui già impegnate* di cui fondo pluriennale vincolato previsione di cassa	0,00 0,00 0,00 0,00	0,00 0,00 0,00 0,00	0,00 0,00 0,00 0,00	0,00 0,00 0,00 0,00
	Titolo 2 Spese in conto capitale	0,00	previsione di competenza di cui già impegnate* di cui fondo pluriennale vincolato previsione di cassa	0,00 0,00 0,00 0,00	0,00 0,00 0,00 0,00	0,00 0,00 0,00 0,00	0,00 0,00 0,00 0,00
	Titolo 3 Spese per incremento attività finanziarie	0,00	previsione di competenza di cui già impegnate* di cui fondo pluriennale vincolato previsione di cassa	0,00 0,00 0,00 0,00	0,00 0,00 0,00 0,00	0,00 0,00 0,00 0,00	0,00 0,00 0,00 0,00
	Titolo 4 Rimborso Prestiti	0,00	previsione di competenza di cui già impegnate* di cui fondo pluriennale vincolato previsione di cassa	0,00 0,00 0,00 0,00	0,00 0,00 0,00 0,00	0,00 0,00 0,00 0,00	0,00 0,00 0,00 0,00
<b>Totale programma</b>	<b>02 Giovani</b>	<b>0,00</b>	previsione di competenza di cui già impegnate* di cui fondo pluriennale vincolato previsione di cassa	<b>0,00</b> <b>0,00</b> <b>0,00</b> <b>0,00</b>	<b>0,00</b> <b>0,00</b> <b>0,00</b> <b>0,00</b>	<b>0,00</b> <b>0,00</b> <b>0,00</b> <b>0,00</b>	<b>0,00</b> <b>0,00</b> <b>0,00</b> <b>0,00</b>
<b>TOTALE MISSIONE 06</b>	<b>Politiche giovanili, sport e tempo libero</b>	<b>0,00</b>	previsione di competenza di cui già impegnate* di cui fondo pluriennale vincolato previsione di cassa	<b>0,00</b> <b>0,00</b> <b>0,00</b> <b>0,00</b>	<b>0,00</b> <b>0,00</b> <b>0,00</b> <b>0,00</b>	<b>0,00</b> <b>0,00</b> <b>0,00</b> <b>0,00</b>	<b>0,00</b> <b>0,00</b> <b>0,00</b> <b>0,00</b>
<b>MISSIONE</b>	<b>07 Turismo</b>						
<b>07 01 Programma</b>	<b>01 Sviluppo e la valorizzazione del turismo</b>						
	Titolo 1 Spese correnti	0,00	previsione di competenza di cui già impegnate* di cui fondo pluriennale vincolato previsione di cassa	0,00 0,00 0,00 0,00	0,00 0,00 0,00 0,00	0,00 0,00 0,00 0,00	0,00 0,00 0,00 0,00
	Titolo 2 Spese in conto capitale	0,00	previsione di competenza di cui già impegnate* di cui fondo pluriennale vincolato previsione di cassa	0,00 0,00 0,00 0,00	0,00 0,00 0,00 0,00	0,00 0,00 0,00 0,00	0,00 0,00 0,00 0,00
	Titolo 3 Spese per incremento attività finanziarie	0,00	previsione di competenza di cui già impegnate* di cui fondo pluriennale vincolato previsione di cassa	0,00 0,00 0,00 0,00	0,00 0,00 0,00 0,00	0,00 0,00 0,00 0,00	0,00 0,00 0,00 0,00
	Titolo 4 Rimborso Prestiti	0,00	previsione di competenza di cui già impegnate* di cui fondo pluriennale vincolato previsione di cassa	0,00 0,00 0,00 0,00	0,00 0,00 0,00 0,00	0,00 0,00 0,00 0,00	0,00 0,00 0,00 0,00
<b>Totale programma</b>	<b>01 Sviluppo e la valorizzazione del turismo</b>	<b>0,00</b>	previsione di competenza di cui già impegnate* di cui fondo pluriennale vincolato previsione di cassa	<b>0,00</b> <b>0,00</b> <b>0,00</b> <b>0,00</b>	<b>0,00</b> <b>0,00</b> <b>0,00</b> <b>0,00</b>	<b>0,00</b> <b>0,00</b> <b>0,00</b> <b>0,00</b>	<b>0,00</b> <b>0,00</b> <b>0,00</b> <b>0,00</b>
<b>TOTALE MISSIONE 07</b>	<b>Turismo</b>	<b>0,00</b>	previsione di competenza di cui già impegnate*	<b>0,00</b> <b>0,00</b>	<b>0,00</b> <b>0,00</b>	<b>0,00</b> <b>0,00</b>	<b>0,00</b> <b>0,00</b>

# BILANCIO DI PREVISIONE

## UTILIZZO DI CONTRIBUTI E TRASFERIMENTI DA PARTE DI ORGANISMI COMUNITARI E INTERNAZIONALI(\*\*)

### SPESE 2023

MISSIONE, PROGRAMMA, TITOLO(***)	DENOMINAZIONE	RESIDUI PRESUNTI AL TERMINE DELL'ESERCIZIO 2022	PREVISIONI DEFINITIVE DELL'ANNO 2022	PREVISIONI		
				PREVISIONI ANNO 2023	PREVISIONI DELL'ANNO 2024	PREVISIONI DELL'ANNO 2025
		di cui fondo pluriennale vincolato	0,00	0,00	0,00	0,00
		previsione di cassa	0,00	0,00	0,00	0,00
<b>MISSIONE</b>	<b>08 Assetto del territorio ed edilizia abitativa</b>					
<b>08 01 Programma</b>	<b>01 Urbanistica e assetto del territorio</b>					
	Titolo 1 Spese correnti	0,00	previsione di competenza di cui già impegnate*	0,00	0,00	0,00
			di cui fondo pluriennale vincolato	0,00	0,00	0,00
			previsione di cassa	0,00	0,00	0,00
	Titolo 2 Spese in conto capitale	0,00	previsione di competenza di cui già impegnate*	0,00	0,00	0,00
			di cui fondo pluriennale vincolato	0,00	0,00	0,00
			previsione di cassa	0,00	0,00	0,00
	Titolo 3 Spese per incremento attività finanziarie	0,00	previsione di competenza di cui già impegnate*	0,00	0,00	0,00
			di cui fondo pluriennale vincolato	0,00	0,00	0,00
			previsione di cassa	0,00	0,00	0,00
	Titolo 4 Rimborso Prestiti	0,00	previsione di competenza di cui già impegnate*	0,00	0,00	0,00
			di cui fondo pluriennale vincolato	0,00	0,00	0,00
			previsione di cassa	0,00	0,00	0,00
<b>Totale programma</b>	<b>01 Urbanistica e assetto del territorio</b>	<b>0,00</b>	previsione di competenza di cui già impegnate*	<b>0,00</b>	<b>0,00</b>	<b>0,00</b>
			di cui fondo pluriennale vincolato	<b>0,00</b>	<b>0,00</b>	<b>0,00</b>
			previsione di cassa	<b>0,00</b>	<b>0,00</b>	<b>0,00</b>
<b>08 02 Programma</b>	<b>02 Edilizia residenziale pubblica e locale e piani di edilizia economico-popolare</b>					
	Titolo 1 Spese correnti	0,00	previsione di competenza di cui già impegnate*	0,00	0,00	0,00
			di cui fondo pluriennale vincolato	0,00	0,00	0,00
			previsione di cassa	0,00	0,00	0,00
	Titolo 2 Spese in conto capitale	0,00	previsione di competenza di cui già impegnate*	0,00	0,00	0,00
			di cui fondo pluriennale vincolato	0,00	0,00	0,00
			previsione di cassa	0,00	0,00	0,00
	Titolo 3 Spese per incremento attività finanziarie	0,00	previsione di competenza di cui già impegnate*	0,00	0,00	0,00
			di cui fondo pluriennale vincolato	0,00	0,00	0,00
			previsione di cassa	0,00	0,00	0,00
	Titolo 4 Rimborso Prestiti	0,00	previsione di competenza di cui già impegnate*	0,00	0,00	0,00
			di cui fondo pluriennale vincolato	0,00	0,00	0,00
			previsione di cassa	0,00	0,00	0,00
<b>Totale programma</b>	<b>02 Edilizia residenziale pubblica e locale e piani di edilizia economico-popolare</b>	<b>0,00</b>	previsione di competenza di cui già impegnate*	<b>0,00</b>	<b>0,00</b>	<b>0,00</b>
			di cui fondo pluriennale vincolato	<b>0,00</b>	<b>0,00</b>	<b>0,00</b>
			previsione di cassa	<b>0,00</b>	<b>0,00</b>	<b>0,00</b>
<b>TOTALE MISSIONE 08</b>	<b>Assetto del territorio ed edilizia abitativa</b>	<b>0,00</b>	previsione di competenza di cui già impegnate*	<b>0,00</b>	<b>0,00</b>	<b>0,00</b>
			di cui fondo pluriennale vincolato	<b>0,00</b>	<b>0,00</b>	<b>0,00</b>
			previsione di cassa	<b>0,00</b>	<b>0,00</b>	<b>0,00</b>
<b>MISSIONE</b>	<b>09 Sviluppo sostenibile e tutela del territorio e dell'ambiente</b>					
<b>09 01 Programma</b>	<b>01 Difesa del suolo</b>					
	Titolo 1 Spese correnti	0,00	previsione di competenza	0,00	0,00	0,00



## BILANCIO DI PREVISIONE UTILIZZO DI CONTRIBUTI E TRASFERIMENTI DA PARTE DI ORGANISMI COMUNITARI E INTERNAZIONALI(\*\*) SPESE 2023

MISSIONE, PROGRAMMA, TITOLO(***)	DENOMINAZIONE	RESIDUI PRESUNTI AL TERMINE DELL'ESERCIZIO 2022	PREVISIONI DEFINITIVE DELL'ANNO 2022	PREVISIONI		
				PREVISIONI ANNO 2023	PREVISIONI DELL'ANNO 2024	PREVISIONI DELL'ANNO 2025
	Titolo 4 Rimborso Prestiti	0,00	previsione di competenza di cui già impegnate* di cui fondo pluriennale vincolato previsione di cassa	0,00 0,00 0,00 0,00	0,00 0,00 0,00 0,00	0,00 0,00 0,00 0,00
<b>Totale programma</b>	<b>03 Rifiuti</b>	<b>0,00</b>	previsione di competenza di cui già impegnate* di cui fondo pluriennale vincolato previsione di cassa	<b>0,00</b> <b>0,00</b> <b>0,00</b> <b>0,00</b>	<b>0,00</b> <b>0,00</b> <b>0,00</b> <b>0,00</b>	<b>0,00</b> <b>0,00</b> <b>0,00</b> <b>0,00</b>
<b>09 04 Programma</b>	<b>04 Servizio idrico integrato</b>					
	Titolo 1 Spese correnti	0,00	previsione di competenza di cui già impegnate* di cui fondo pluriennale vincolato previsione di cassa	0,00 0,00 0,00 0,00	0,00 0,00 0,00 0,00	0,00 0,00 0,00 0,00
	Titolo 2 Spese in conto capitale	0,00	previsione di competenza di cui già impegnate* di cui fondo pluriennale vincolato previsione di cassa	0,00 0,00 0,00 0,00	0,00 0,00 0,00 0,00	0,00 0,00 0,00 0,00
	Titolo 3 Spese per incremento attività finanziarie	0,00	previsione di competenza di cui già impegnate* di cui fondo pluriennale vincolato previsione di cassa	0,00 0,00 0,00 0,00	0,00 0,00 0,00 0,00	0,00 0,00 0,00 0,00
	Titolo 4 Rimborso Prestiti	0,00	previsione di competenza di cui già impegnate* di cui fondo pluriennale vincolato previsione di cassa	0,00 0,00 0,00 0,00	0,00 0,00 0,00 0,00	0,00 0,00 0,00 0,00
<b>Totale programma</b>	<b>04 Servizio idrico integrato</b>	<b>0,00</b>	previsione di competenza di cui già impegnate* di cui fondo pluriennale vincolato previsione di cassa	<b>0,00</b> <b>0,00</b> <b>0,00</b> <b>0,00</b>	<b>0,00</b> <b>0,00</b> <b>0,00</b> <b>0,00</b>	<b>0,00</b> <b>0,00</b> <b>0,00</b> <b>0,00</b>
<b>09 05 Programma</b>	<b>05 Aree protette, parchi naturali, protezione naturalistica e forestazione</b>					
	Titolo 1 Spese correnti	0,00	previsione di competenza di cui già impegnate* di cui fondo pluriennale vincolato previsione di cassa	0,00 0,00 0,00 0,00	0,00 0,00 0,00 0,00	0,00 0,00 0,00 0,00
	Titolo 2 Spese in conto capitale	0,00	previsione di competenza di cui già impegnate* di cui fondo pluriennale vincolato previsione di cassa	0,00 0,00 0,00 0,00	0,00 0,00 0,00 0,00	0,00 0,00 0,00 0,00
	Titolo 3 Spese per incremento attività finanziarie	0,00	previsione di competenza di cui già impegnate* di cui fondo pluriennale vincolato previsione di cassa	0,00 0,00 0,00 0,00	0,00 0,00 0,00 0,00	0,00 0,00 0,00 0,00
	Titolo 4 Rimborso Prestiti	0,00	previsione di competenza di cui già impegnate* di cui fondo pluriennale vincolato previsione di cassa	0,00 0,00 0,00 0,00	0,00 0,00 0,00 0,00	0,00 0,00 0,00 0,00
<b>Totale programma</b>	<b>05 Aree protette, parchi naturali, protezione naturalistica e forestazione</b>	<b>0,00</b>	previsione di competenza di cui già impegnate* di cui fondo pluriennale vincolato previsione di cassa	<b>0,00</b> <b>0,00</b> <b>0,00</b> <b>0,00</b>	<b>0,00</b> <b>0,00</b> <b>0,00</b> <b>0,00</b>	<b>0,00</b> <b>0,00</b> <b>0,00</b> <b>0,00</b>
<b>09 06 Programma</b>	<b>06 Tutela e valorizzazione delle risorse idriche</b>					
	Titolo 1 Spese correnti	0,00	previsione di competenza	0,00	0,00	0,00





## BILANCIO DI PREVISIONE UTILIZZO DI CONTRIBUTI E TRASFERIMENTI DA PARTE DI ORGANISMI COMUNITARI E INTERNAZIONALI(\*\*) SPESE 2023

MISSIONE, PROGRAMMA, TITOLO(***)	DENOMINAZIONE	RESIDUI PRESUNTI AL TERMINE DELL'ESERCIZIO 2022	PREVISIONI DEFINITIVE DELL'ANNO 2022	PREVISIONI ANNO	PREVISIONI	PREVISIONI
				2023	DELL'ANNO 2024	DELL'ANNO 2025
	Titolo 4 Rimborsio Prestiti	0,00	previsione di competenza di cui già impegnate* di cui fondo pluriennale vincolato previsione di cassa	0,00 0,00 0,00 0,00	0,00 0,00 0,00 0,00	0,00 0,00 0,00 0,00
<b>Totale programma</b>	<b>08 Qualità dell'aria e riduzione dell'inquinamento</b>	<b>0,00</b>	previsione di competenza di cui già impegnate* di cui fondo pluriennale vincolato previsione di cassa	<b>0,00</b> <b>0,00</b> <b>0,00</b> <b>0,00</b>	<b>0,00</b> <b>0,00</b> <b>0,00</b> <b>0,00</b>	<b>0,00</b> <b>0,00</b> <b>0,00</b> <b>0,00</b>
<b>TOTALE MISSIONE 09</b>	<b>Sviluppo sostenibile e tutela del territorio e dell'ambiente</b>	<b>0,00</b>	previsione di competenza di cui già impegnate* di cui fondo pluriennale vincolato previsione di cassa	<b>0,00</b> <b>0,00</b> <b>0,00</b> <b>0,00</b>	<b>0,00</b> <b>0,00</b> <b>0,00</b> <b>0,00</b>	<b>0,00</b> <b>0,00</b> <b>0,00</b> <b>0,00</b>
<b>MISSIONE</b>	<b>10 Trasporti e diritto alla mobilità</b>					
<b>10 01 Programma</b>	<b>01 Trasporto ferroviario</b>					
	Titolo 1 Spese correnti	0,00	previsione di competenza di cui già impegnate* di cui fondo pluriennale vincolato previsione di cassa	0,00 0,00 0,00 0,00	0,00 0,00 0,00 0,00	0,00 0,00 0,00 0,00
	Titolo 2 Spese in conto capitale	0,00	previsione di competenza di cui già impegnate* di cui fondo pluriennale vincolato previsione di cassa	0,00 0,00 0,00 0,00	0,00 0,00 0,00 0,00	0,00 0,00 0,00 0,00
	Titolo 3 Spese per incremento attività finanziarie	0,00	previsione di competenza di cui già impegnate* di cui fondo pluriennale vincolato previsione di cassa	0,00 0,00 0,00 0,00	0,00 0,00 0,00 0,00	0,00 0,00 0,00 0,00
	Titolo 4 Rimborsio Prestiti	0,00	previsione di competenza di cui già impegnate* di cui fondo pluriennale vincolato previsione di cassa	0,00 0,00 0,00 0,00	0,00 0,00 0,00 0,00	0,00 0,00 0,00 0,00
<b>Totale programma</b>	<b>01 Trasporto ferroviario</b>	<b>0,00</b>	previsione di competenza di cui già impegnate* di cui fondo pluriennale vincolato previsione di cassa	<b>0,00</b> <b>0,00</b> <b>0,00</b> <b>0,00</b>	<b>0,00</b> <b>0,00</b> <b>0,00</b> <b>0,00</b>	<b>0,00</b> <b>0,00</b> <b>0,00</b> <b>0,00</b>
<b>10 02 Programma</b>	<b>02 Trasporto pubblico locale</b>					
	Titolo 1 Spese correnti	0,00	previsione di competenza di cui già impegnate* di cui fondo pluriennale vincolato previsione di cassa	0,00 0,00 0,00 0,00	0,00 0,00 0,00 0,00	0,00 0,00 0,00 0,00
	Titolo 2 Spese in conto capitale	0,00	previsione di competenza di cui già impegnate* di cui fondo pluriennale vincolato previsione di cassa	0,00 0,00 0,00 0,00	0,00 0,00 0,00 0,00	0,00 0,00 0,00 0,00
	Titolo 3 Spese per incremento attività finanziarie	0,00	previsione di competenza di cui già impegnate* di cui fondo pluriennale vincolato previsione di cassa	0,00 0,00 0,00 0,00	0,00 0,00 0,00 0,00	0,00 0,00 0,00 0,00
	Titolo 4 Rimborsio Prestiti	0,00	previsione di competenza di cui già impegnate* di cui fondo pluriennale vincolato previsione di cassa	0,00 0,00 0,00 0,00	0,00 0,00 0,00 0,00	0,00 0,00 0,00 0,00
<b>Totale programma</b>	<b>02 Trasporto pubblico locale</b>	<b>0,00</b>	previsione di competenza di cui già impegnate*	<b>0,00</b> <b>0,00</b>	<b>0,00</b> <b>0,00</b>	<b>0,00</b> <b>0,00</b>

## BILANCIO DI PREVISIONE UTILIZZO DI CONTRIBUTI E TRASFERIMENTI DA PARTE DI ORGANISMI COMUNITARI E INTERNAZIONALI(\*\*) SPESE 2023

MISSIONE, PROGRAMMA, TITOLO(***)	DENOMINAZIONE	RESIDUI PRESUNTI AL TERMINE DELL'ESERCIZIO 2022	PREVISIONI DEFINITIVE DELL'ANNO 2022	PREVISIONI			
				PREVISIONI ANNO 2023	PREVISIONI DELL'ANNO 2024	PREVISIONI DELL'ANNO 2025	
			di cui fondo pluriennale vincolato	0,00	0,00	0,00	0,00
			previsione di cassa	0,00	0,00	0,00	0,00
<b>10 03 Programma</b>	<b>03 Trasporto per vie d'acqua</b>						
	Titolo 1 Spese correnti	0,00	previsione di competenza	0,00	0,00	0,00	0,00
			di cui già impegnate*	0,00	0,00	0,00	0,00
			di cui fondo pluriennale vincolato	0,00	0,00	0,00	0,00
			previsione di cassa	0,00	0,00	0,00	0,00
	Titolo 2 Spese in conto capitale	0,00	previsione di competenza	0,00	0,00	0,00	0,00
			di cui già impegnate*	0,00	0,00	0,00	0,00
			di cui fondo pluriennale vincolato	0,00	0,00	0,00	0,00
			previsione di cassa	0,00	0,00	0,00	0,00
	Titolo 3 Spese per incremento attività finanziarie	0,00	previsione di competenza	0,00	0,00	0,00	0,00
			di cui già impegnate*	0,00	0,00	0,00	0,00
			di cui fondo pluriennale vincolato	0,00	0,00	0,00	0,00
			previsione di cassa	0,00	0,00	0,00	0,00
	Titolo 4 Rimborso Prestiti	0,00	previsione di competenza	0,00	0,00	0,00	0,00
			di cui già impegnate*	0,00	0,00	0,00	0,00
			di cui fondo pluriennale vincolato	0,00	0,00	0,00	0,00
			previsione di cassa	0,00	0,00	0,00	0,00
	<b>Totale programma 03 Trasporto per vie d'acqua</b>	<b>0,00</b>	previsione di competenza	<b>0,00</b>	<b>0,00</b>	<b>0,00</b>	<b>0,00</b>
			di cui già impegnate*	<b>0,00</b>	<b>0,00</b>	<b>0,00</b>	<b>0,00</b>
			di cui fondo pluriennale vincolato	<b>0,00</b>	<b>0,00</b>	<b>0,00</b>	<b>0,00</b>
			previsione di cassa	<b>0,00</b>	<b>0,00</b>	<b>0,00</b>	<b>0,00</b>
<b>10 04 Programma</b>	<b>04 Altre modalità di trasporto</b>						
	Titolo 1 Spese correnti	0,00	previsione di competenza	0,00	0,00	0,00	0,00
			di cui già impegnate*	0,00	0,00	0,00	0,00
			di cui fondo pluriennale vincolato	0,00	0,00	0,00	0,00
			previsione di cassa	0,00	0,00	0,00	0,00
	Titolo 2 Spese in conto capitale	0,00	previsione di competenza	0,00	0,00	0,00	0,00
			di cui già impegnate*	0,00	0,00	0,00	0,00
			di cui fondo pluriennale vincolato	0,00	0,00	0,00	0,00
			previsione di cassa	0,00	0,00	0,00	0,00
	Titolo 3 Spese per incremento attività finanziarie	0,00	previsione di competenza	0,00	0,00	0,00	0,00
			di cui già impegnate*	0,00	0,00	0,00	0,00
			di cui fondo pluriennale vincolato	0,00	0,00	0,00	0,00
			previsione di cassa	0,00	0,00	0,00	0,00
	Titolo 4 Rimborso Prestiti	0,00	previsione di competenza	0,00	0,00	0,00	0,00
			di cui già impegnate*	0,00	0,00	0,00	0,00
			di cui fondo pluriennale vincolato	0,00	0,00	0,00	0,00
			previsione di cassa	0,00	0,00	0,00	0,00
	<b>Totale programma 04 Altre modalità di trasporto</b>	<b>0,00</b>	previsione di competenza	<b>0,00</b>	<b>0,00</b>	<b>0,00</b>	<b>0,00</b>
			di cui già impegnate*	<b>0,00</b>	<b>0,00</b>	<b>0,00</b>	<b>0,00</b>
			di cui fondo pluriennale vincolato	<b>0,00</b>	<b>0,00</b>	<b>0,00</b>	<b>0,00</b>
			previsione di cassa	<b>0,00</b>	<b>0,00</b>	<b>0,00</b>	<b>0,00</b>
<b>10 05 Programma</b>	<b>05 Viabilità e infrastrutture stradali</b>						
	Titolo 1 Spese correnti	0,00	previsione di competenza	0,00	0,00	0,00	0,00
			di cui già impegnate*	0,00	0,00	0,00	0,00
			di cui fondo pluriennale vincolato	0,00	0,00	0,00	0,00
			previsione di cassa	0,00	0,00	0,00	0,00
	Titolo 2 Spese in conto capitale	0,00	previsione di competenza	0,00	0,00	0,00	0,00
			di cui già impegnate*	0,00	0,00	0,00	0,00
			di cui fondo pluriennale vincolato	0,00	0,00	0,00	0,00

## BILANCIO DI PREVISIONE UTILIZZO DI CONTRIBUTI E TRASFERIMENTI DA PARTE DI ORGANISMI COMUNITARI E INTERNAZIONALI(\*\*) SPESE 2023

MISSIONE, PROGRAMMA, TITOLO(***)	DENOMINAZIONE	RESIDUI PRESUNTI AL TERMINE DELL'ESERCIZIO 2022	PREVISIONI DEFINITIVE DELL'ANNO 2022	PREVISIONI		
				PREVISIONI ANNO 2023	PREVISIONI DELL'ANNO 2024	PREVISIONI DELL'ANNO 2025
	Titolo 3 Spese per incremento attività finanziarie	0,00	previsione di cassa 0,00 previsione di competenza di cui già impegnate* di cui fondo pluriennale vincolato	0,00 0,00 0,00 0,00	0,00 0,00 0,00 0,00	0,00 0,00 0,00 0,00
	Titolo 4 Rimborso Prestiti	0,00	previsione di competenza di cui già impegnate* di cui fondo pluriennale vincolato previsione di cassa	0,00 0,00 0,00 0,00	0,00 0,00 0,00 0,00	0,00 0,00 0,00 0,00
<b>Totale programma</b>	<b>05 Viabilità e infrastrutture stradali</b>	<b>0,00</b>	previsione di competenza di cui già impegnate* di cui fondo pluriennale vincolato previsione di cassa	<b>0,00</b> <b>0,00</b> <b>0,00</b> <b>0,00</b>	<b>0,00</b> <b>0,00</b> <b>0,00</b> <b>0,00</b>	<b>0,00</b> <b>0,00</b> <b>0,00</b> <b>0,00</b>
<b>TOTALE MISSIONE 10</b>	<b>Trasporti e diritto alla mobilità</b>	<b>0,00</b>	previsione di competenza di cui già impegnate* di cui fondo pluriennale vincolato previsione di cassa	<b>0,00</b> <b>0,00</b> <b>0,00</b> <b>0,00</b>	<b>0,00</b> <b>0,00</b> <b>0,00</b> <b>0,00</b>	<b>0,00</b> <b>0,00</b> <b>0,00</b> <b>0,00</b>
<b>MISSIONE</b>	<b>11 Soccorso civile</b>					
<b>11 01 Programma</b>	<b>01 Sistema di protezione civile</b>					
	Titolo 1 Spese correnti	0,00	previsione di competenza di cui già impegnate* di cui fondo pluriennale vincolato previsione di cassa	0,00 0,00 0,00 0,00	0,00 0,00 0,00 0,00	0,00 0,00 0,00 0,00
	Titolo 2 Spese in conto capitale	0,00	previsione di competenza di cui già impegnate* di cui fondo pluriennale vincolato previsione di cassa	0,00 0,00 0,00 0,00	0,00 0,00 0,00 0,00	0,00 0,00 0,00 0,00
	Titolo 3 Spese per incremento attività finanziarie	0,00	previsione di competenza di cui già impegnate* di cui fondo pluriennale vincolato previsione di cassa	0,00 0,00 0,00 0,00	0,00 0,00 0,00 0,00	0,00 0,00 0,00 0,00
	Titolo 4 Rimborso Prestiti	0,00	previsione di competenza di cui già impegnate* di cui fondo pluriennale vincolato previsione di cassa	0,00 0,00 0,00 0,00	0,00 0,00 0,00 0,00	0,00 0,00 0,00 0,00
<b>Totale programma</b>	<b>01 Sistema di protezione civile</b>	<b>0,00</b>	previsione di competenza di cui già impegnate* di cui fondo pluriennale vincolato previsione di cassa	<b>0,00</b> <b>0,00</b> <b>0,00</b> <b>0,00</b>	<b>0,00</b> <b>0,00</b> <b>0,00</b> <b>0,00</b>	<b>0,00</b> <b>0,00</b> <b>0,00</b> <b>0,00</b>
<b>11 02 Programma</b>	<b>02 Interventi a seguito di calamità naturali</b>					
	Titolo 1 Spese correnti	0,00	previsione di competenza di cui già impegnate* di cui fondo pluriennale vincolato previsione di cassa	0,00 0,00 0,00 0,00	0,00 0,00 0,00 0,00	0,00 0,00 0,00 0,00
	Titolo 2 Spese in conto capitale	0,00	previsione di competenza di cui già impegnate* di cui fondo pluriennale vincolato previsione di cassa	0,00 0,00 0,00 0,00	0,00 0,00 0,00 0,00	0,00 0,00 0,00 0,00
	Titolo 3 Spese per incremento attività finanziarie	0,00	previsione di competenza di cui già impegnate* di cui fondo pluriennale vincolato previsione di cassa	0,00 0,00 0,00 0,00	0,00 0,00 0,00 0,00	0,00 0,00 0,00 0,00
	Titolo 4 Rimborso Prestiti	0,00	previsione di competenza	0,00	0,00	0,00

## BILANCIO DI PREVISIONE UTILIZZO DI CONTRIBUTI E TRASFERIMENTI DA PARTE DI ORGANISMI COMUNITARI E INTERNAZIONALI(\*\*) SPESE 2023

MISSIONE, PROGRAMMA, TITOLO(***)	DENOMINAZIONE	RESIDUI PRESUNTI AL TERMINE DELL'ESERCIZIO 2022	PREVISIONI DEFINITIVE DELL'ANNO 2022	PREVISIONI		
				PREVISIONI ANNO 2023	PREVISIONI DELL'ANNO 2024	PREVISIONI DELL'ANNO 2025
				0,00	0,00	0,00
				0,00	0,00	0,00
				0,00	0,00	0,00
<b>Totale programma</b>	<b>02 Interventi a seguito di calamità naturali</b>	<b>0,00</b>		<b>0,00</b>	<b>0,00</b>	<b>0,00</b>
				0,00	0,00	0,00
				0,00	0,00	0,00
				0,00	0,00	0,00
<b>TOTALE MISSIONE 11</b>	<b>Soccorso civile</b>	<b>0,00</b>		<b>0,00</b>	<b>0,00</b>	<b>0,00</b>
				0,00	0,00	0,00
				0,00	0,00	0,00
				0,00	0,00	0,00
<b>MISSIONE</b>	<b>12 Diritti sociali, politiche sociali e famiglia</b>			<b>0,00</b>	<b>0,00</b>	<b>0,00</b>
<b>12 01 Programma</b>	<b>01 Interventi per l'infanzia e i minori e per asili nido</b>					
	Titolo 1 Spese correnti	0,00		0,00	0,00	0,00
				0,00	0,00	0,00
				0,00	0,00	0,00
	Titolo 2 Spese in conto capitale	0,00		0,00	0,00	0,00
				0,00	0,00	0,00
				0,00	0,00	0,00
	Titolo 3 Spese per incremento attività finanziarie	0,00		0,00	0,00	0,00
				0,00	0,00	0,00
				0,00	0,00	0,00
	Titolo 4 Rimborso Prestiti	0,00		0,00	0,00	0,00
				0,00	0,00	0,00
				0,00	0,00	0,00
<b>Totale programma</b>	<b>01 Interventi per l'infanzia e i minori e per asili nido</b>	<b>0,00</b>		<b>0,00</b>	<b>0,00</b>	<b>0,00</b>
				0,00	0,00	0,00
				0,00	0,00	0,00
<b>12 02 Programma</b>	<b>02 Interventi per la disabilità</b>					
	Titolo 1 Spese correnti	0,00		0,00	0,00	0,00
				0,00	0,00	0,00
				0,00	0,00	0,00
	Titolo 2 Spese in conto capitale	0,00		0,00	0,00	0,00
				0,00	0,00	0,00
				0,00	0,00	0,00
	Titolo 3 Spese per incremento attività finanziarie	0,00		0,00	0,00	0,00
				0,00	0,00	0,00
				0,00	0,00	0,00
	Titolo 4 Rimborso Prestiti	0,00		0,00	0,00	0,00
				0,00	0,00	0,00
				0,00	0,00	0,00
<b>Totale programma</b>	<b>02 Interventi per la disabilità</b>	<b>0,00</b>		<b>0,00</b>	<b>0,00</b>	<b>0,00</b>
				0,00	0,00	0,00
				0,00	0,00	0,00

## BILANCIO DI PREVISIONE UTILIZZO DI CONTRIBUTI E TRASFERIMENTI DA PARTE DI ORGANISMI COMUNITARI E INTERNAZIONALI(\*\*) SPESE 2023

MISSIONE, PROGRAMMA, TITOLO(***)	DENOMINAZIONE	RESIDUI PRESUNTI AL TERMINE DELL'ESERCIZIO 2022	PREVISIONI DEFINITIVE DELL'ANNO 2022	PREVISIONI ANNO 2023		
				PREVISIONI ANNO 2023	PREVISIONI DELL'ANNO 2024	PREVISIONI DELL'ANNO 2025
			previsione di cassa	<b>0,00</b>	<b>0,00</b>	
<b>12 03 Programma</b>	<b>03 Interventi per gli anziani</b>					
	Titolo 1 Spese correnti	0,00	previsione di competenza di cui già impegnate*	0,00	0,00	0,00
			di cui fondo pluriennale vincolato	0,00	0,00	0,00
			previsione di cassa	0,00	0,00	0,00
	Titolo 2 Spese in conto capitale	0,00	previsione di competenza di cui già impegnate*	0,00	0,00	0,00
			di cui fondo pluriennale vincolato	0,00	0,00	0,00
			previsione di cassa	0,00	0,00	0,00
	Titolo 3 Spese per incremento attività finanziarie	0,00	previsione di competenza di cui già impegnate*	0,00	0,00	0,00
			di cui fondo pluriennale vincolato	0,00	0,00	0,00
			previsione di cassa	0,00	0,00	0,00
	Titolo 4 Rimborso Prestiti	0,00	previsione di competenza di cui già impegnate*	0,00	0,00	0,00
			di cui fondo pluriennale vincolato	0,00	0,00	0,00
			previsione di cassa	0,00	0,00	0,00
	<b>Totale programma 03 Interventi per gli anziani</b>	<b>0,00</b>	previsione di competenza di cui già impegnate*	<b>0,00</b>	<b>0,00</b>	<b>0,00</b>
			di cui fondo pluriennale vincolato	<b>0,00</b>	<b>0,00</b>	<b>0,00</b>
			previsione di cassa	<b>0,00</b>	<b>0,00</b>	<b>0,00</b>
<b>12 04 Programma</b>	<b>04 Interventi per i soggetti a rischio di esclusione sociale</b>					
	Titolo 1 Spese correnti	0,00	previsione di competenza di cui già impegnate*	0,00	0,00	0,00
			di cui fondo pluriennale vincolato	0,00	0,00	0,00
			previsione di cassa	0,00	0,00	0,00
	Titolo 2 Spese in conto capitale	0,00	previsione di competenza di cui già impegnate*	0,00	0,00	0,00
			di cui fondo pluriennale vincolato	0,00	0,00	0,00
			previsione di cassa	0,00	0,00	0,00
	Titolo 3 Spese per incremento attività finanziarie	0,00	previsione di competenza di cui già impegnate*	0,00	0,00	0,00
			di cui fondo pluriennale vincolato	0,00	0,00	0,00
			previsione di cassa	0,00	0,00	0,00
	Titolo 4 Rimborso Prestiti	0,00	previsione di competenza di cui già impegnate*	0,00	0,00	0,00
			di cui fondo pluriennale vincolato	0,00	0,00	0,00
			previsione di cassa	0,00	0,00	0,00
	<b>Totale programma 04 Interventi per i soggetti a rischio di esclusione sociale</b>	<b>0,00</b>	previsione di competenza di cui già impegnate*	<b>0,00</b>	<b>0,00</b>	<b>0,00</b>
			di cui fondo pluriennale vincolato	<b>0,00</b>	<b>0,00</b>	<b>0,00</b>
			previsione di cassa	<b>0,00</b>	<b>0,00</b>	<b>0,00</b>
<b>12 05 Programma</b>	<b>05 Interventi per le famiglie</b>					
	Titolo 1 Spese correnti	0,00	previsione di competenza di cui già impegnate*	0,00	0,00	0,00
			di cui fondo pluriennale vincolato	0,00	0,00	0,00
			previsione di cassa	0,00	0,00	0,00
	Titolo 2 Spese in conto capitale	0,00	previsione di competenza di cui già impegnate*	0,00	0,00	0,00
			di cui fondo pluriennale vincolato	0,00	0,00	0,00
			previsione di cassa	0,00	0,00	0,00

## BILANCIO DI PREVISIONE UTILIZZO DI CONTRIBUTI E TRASFERIMENTI DA PARTE DI ORGANISMI COMUNITARI E INTERNAZIONALI(\*\*) SPESE 2023

MISSIONE, PROGRAMMA, TITOLO(***)	DENOMINAZIONE	RESIDUI PRESUNTI AL TERMINE DELL'ESERCIZIO 2022	PREVISIONI DEFINITIVE DELL'ANNO 2022	PREVISIONI		
				PREVISIONI ANNO 2023	PREVISIONI DELL'ANNO 2024	PREVISIONI DELL'ANNO 2025
	Titolo 3 Spese per incremento attività finanziarie	0,00	previsione di competenza di cui già impegnate* di cui fondo pluriennale vincolato	0,00 0,00 0,00	0,00 0,00 0,00	0,00 0,00 0,00
	Titolo 4 Rimborso Prestiti	0,00	previsione di competenza di cui già impegnate* di cui fondo pluriennale vincolato	0,00 0,00 0,00	0,00 0,00 0,00	0,00 0,00 0,00
	<b>Totale programma 05 Interventi per le famiglie</b>	<b>0,00</b>	previsione di competenza di cui già impegnate* di cui fondo pluriennale vincolato previsione di cassa	<b>0,00</b> <b>0,00</b> <b>0,00</b> <b>0,00</b>	<b>0,00</b> <b>0,00</b> <b>0,00</b> <b>0,00</b>	<b>0,00</b> <b>0,00</b> <b>0,00</b> <b>0,00</b>
<b>12 06 Programma</b>	<b>06 Interventi per il diritto alla casa</b>					
	Titolo 1 Spese correnti	0,00	previsione di competenza di cui già impegnate* di cui fondo pluriennale vincolato	0,00 0,00 0,00	0,00 0,00 0,00	0,00 0,00 0,00
	Titolo 2 Spese in conto capitale	0,00	previsione di competenza di cui già impegnate* di cui fondo pluriennale vincolato	0,00 0,00 0,00	0,00 0,00 0,00	0,00 0,00 0,00
	Titolo 3 Spese per incremento attività finanziarie	0,00	previsione di competenza di cui già impegnate* di cui fondo pluriennale vincolato	0,00 0,00 0,00	0,00 0,00 0,00	0,00 0,00 0,00
	Titolo 4 Rimborso Prestiti	0,00	previsione di competenza di cui già impegnate* di cui fondo pluriennale vincolato	0,00 0,00 0,00	0,00 0,00 0,00	0,00 0,00 0,00
	<b>Totale programma 06 Interventi per il diritto alla casa</b>	<b>0,00</b>	previsione di competenza di cui già impegnate* di cui fondo pluriennale vincolato previsione di cassa	<b>0,00</b> <b>0,00</b> <b>0,00</b> <b>0,00</b>	<b>0,00</b> <b>0,00</b> <b>0,00</b> <b>0,00</b>	<b>0,00</b> <b>0,00</b> <b>0,00</b> <b>0,00</b>
<b>12 07 Programma</b>	<b>07 Programmazione e governo della rete dei servizi socio-sanitari e sociali</b>					
	Titolo 1 Spese correnti	0,00	previsione di competenza di cui già impegnate* di cui fondo pluriennale vincolato	0,00 0,00 0,00	0,00 0,00 0,00	0,00 0,00 0,00
	Titolo 2 Spese in conto capitale	0,00	previsione di competenza di cui già impegnate* di cui fondo pluriennale vincolato	0,00 0,00 0,00	0,00 0,00 0,00	0,00 0,00 0,00
	Titolo 3 Spese per incremento attività finanziarie	0,00	previsione di competenza di cui già impegnate* di cui fondo pluriennale vincolato	0,00 0,00 0,00	0,00 0,00 0,00	0,00 0,00 0,00
	Titolo 4 Rimborso Prestiti	0,00	previsione di competenza di cui già impegnate* di cui fondo pluriennale vincolato	0,00 0,00 0,00	0,00 0,00 0,00	0,00 0,00 0,00
	<b>Totale programma 07 Programmazione e governo della rete dei servizi socio-sanitari e sociali</b>	<b>0,00</b>	previsione di competenza di cui già impegnate* di cui fondo pluriennale vincolato	<b>0,00</b> <b>0,00</b> <b>0,00</b>	<b>0,00</b> <b>0,00</b> <b>0,00</b>	<b>0,00</b> <b>0,00</b> <b>0,00</b>

## BILANCIO DI PREVISIONE

### UTILIZZO DI CONTRIBUTI E TRASFERIMENTI DA PARTE DI ORGANISMI COMUNITARI E INTERNAZIONALI(\*\*)

### SPESE 2023

MISSIONE, PROGRAMMA, TITOLO(***)	DENOMINAZIONE	RESIDUI PRESUNTI AL TERMINE DELL'ESERCIZIO 2022	PREVISIONI DEFINITIVE DELL'ANNO 2022	PREVISIONI ANNO 2023		
				PREVISIONI ANNO 2023	PREVISIONI DELL'ANNO 2024	PREVISIONI DELL'ANNO 2025
			previsione di cassa	<b>0,00</b>	<b>0,00</b>	
<b>12 08 Programma</b>	<b>08 Cooperazione e associazionismo</b>					
	Titolo 1 Spese correnti	0,00	previsione di competenza di cui già impegnate*	0,00	0,00	0,00
			di cui fondo pluriennale vincolato	0,00	0,00	0,00
			previsione di cassa	0,00	0,00	0,00
	Titolo 2 Spese in conto capitale	0,00	previsione di competenza di cui già impegnate*	0,00	0,00	0,00
			di cui fondo pluriennale vincolato	0,00	0,00	0,00
			previsione di cassa	0,00	0,00	0,00
	Titolo 3 Spese per incremento attività finanziarie	0,00	previsione di competenza di cui già impegnate*	0,00	0,00	0,00
			di cui fondo pluriennale vincolato	0,00	0,00	0,00
			previsione di cassa	0,00	0,00	0,00
	Titolo 4 Rimborso Prestiti	0,00	previsione di competenza di cui già impegnate*	0,00	0,00	0,00
			di cui fondo pluriennale vincolato	0,00	0,00	0,00
			previsione di cassa	0,00	0,00	0,00
	<b>Totale programma 08 Cooperazione e associazionismo</b>	<b>0,00</b>	previsione di competenza di cui già impegnate*	<b>0,00</b>	<b>0,00</b>	<b>0,00</b>
			di cui fondo pluriennale vincolato	<b>0,00</b>	<b>0,00</b>	<b>0,00</b>
			previsione di cassa	<b>0,00</b>	<b>0,00</b>	<b>0,00</b>
<b>12 09 Programma</b>	<b>09 Servizio necroscopico e cimiteriale</b>					
	Titolo 1 Spese correnti	0,00	previsione di competenza di cui già impegnate*	0,00	0,00	0,00
			di cui fondo pluriennale vincolato	0,00	0,00	0,00
			previsione di cassa	0,00	0,00	0,00
	Titolo 2 Spese in conto capitale	0,00	previsione di competenza di cui già impegnate*	0,00	0,00	0,00
			di cui fondo pluriennale vincolato	0,00	0,00	0,00
			previsione di cassa	0,00	0,00	0,00
	Titolo 3 Spese per incremento attività finanziarie	0,00	previsione di competenza di cui già impegnate*	0,00	0,00	0,00
			di cui fondo pluriennale vincolato	0,00	0,00	0,00
			previsione di cassa	0,00	0,00	0,00
	Titolo 4 Rimborso Prestiti	0,00	previsione di competenza di cui già impegnate*	0,00	0,00	0,00
			di cui fondo pluriennale vincolato	0,00	0,00	0,00
			previsione di cassa	0,00	0,00	0,00
	<b>Totale programma 09 Servizio necroscopico e cimiteriale</b>	<b>0,00</b>	previsione di competenza di cui già impegnate*	<b>0,00</b>	<b>0,00</b>	<b>0,00</b>
			di cui fondo pluriennale vincolato	<b>0,00</b>	<b>0,00</b>	<b>0,00</b>
			previsione di cassa	<b>0,00</b>	<b>0,00</b>	<b>0,00</b>
<b>TOTALE MISSIONE 12</b>	<b>Diritti sociali, politiche sociali e famiglia</b>	<b>0,00</b>	previsione di competenza di cui già impegnate*	<b>0,00</b>	<b>0,00</b>	<b>0,00</b>
			di cui fondo pluriennale vincolato	<b>0,00</b>	<b>0,00</b>	<b>0,00</b>
			previsione di cassa	<b>0,00</b>	<b>0,00</b>	<b>0,00</b>
<b>MISSIONE</b>	<b>13 Tutela della salute</b>					
<b>13 07 Programma</b>	<b>07 Ulteriori spese in materia sanitaria</b>					
	Titolo 1 Spese correnti	0,00	previsione di competenza di cui già impegnate*	0,00	0,00	0,00
			di cui fondo pluriennale vincolato	0,00	0,00	0,00



## BILANCIO DI PREVISIONE UTILIZZO DI CONTRIBUTI E TRASFERIMENTI DA PARTE DI ORGANISMI COMUNITARI E INTERNAZIONALI(\*\*) SPESE 2023

MISSIONE, PROGRAMMA, TITOLO(***)	DENOMINAZIONE	RESIDUI PRESUNTI AL TERMINE DELL'ESERCIZIO 2022	PREVISIONI DEFINITIVE DELL'ANNO 2022	PREVISIONI ANNO	PREVISIONI	PREVISIONI
				2023	DELL'ANNO 2024	DELL'ANNO 2025
	Titolo 2 Spese in conto capitale	0,00	previsione di cassa previsione di competenza di cui già impegnate* di cui fondo pluriennale vincolato	0,00 0,00 0,00 0,00	0,00 0,00 0,00 0,00	0,00 0,00 0,00 0,00
	Titolo 3 Spese per incremento attività finanziarie	0,00	previsione di cassa previsione di competenza di cui già impegnate* di cui fondo pluriennale vincolato	0,00 0,00 0,00 0,00	0,00 0,00 0,00 0,00	0,00 0,00 0,00 0,00
	Titolo 4 Rimborso Prestiti	0,00	previsione di competenza di cui già impegnate* di cui fondo pluriennale vincolato previsione di cassa	0,00 0,00 0,00 0,00	0,00 0,00 0,00 0,00	0,00 0,00 0,00 0,00
	<b>Totale programma 07 Ulteriori spese in materia sanitaria</b>	<b>0,00</b>	previsione di competenza di cui già impegnate* di cui fondo pluriennale vincolato previsione di cassa	<b>0,00</b> <b>0,00</b> <b>0,00</b> <b>0,00</b>	<b>0,00</b> <b>0,00</b> <b>0,00</b> <b>0,00</b>	<b>0,00</b> <b>0,00</b> <b>0,00</b> <b>0,00</b>
<b>TOTALE MISSIONE 13</b>	<b>Tutela della salute</b>	<b>0,00</b>	previsione di competenza di cui già impegnate* di cui fondo pluriennale vincolato previsione di cassa	<b>0,00</b> <b>0,00</b> <b>0,00</b> <b>0,00</b>	<b>0,00</b> <b>0,00</b> <b>0,00</b> <b>0,00</b>	<b>0,00</b> <b>0,00</b> <b>0,00</b> <b>0,00</b>
<b>MISSIONE</b>	<b>14 Sviluppo economico e competitività</b>					
<b>14 01 Programma</b>	<b>01 Industria, PMI e Artigianato</b>					
	Titolo 1 Spese correnti	0,00	previsione di competenza di cui già impegnate* di cui fondo pluriennale vincolato previsione di cassa	0,00 0,00 0,00 0,00	0,00 0,00 0,00 0,00	0,00 0,00 0,00 0,00
	Titolo 2 Spese in conto capitale	0,00	previsione di competenza di cui già impegnate* di cui fondo pluriennale vincolato previsione di cassa	0,00 0,00 0,00 0,00	0,00 0,00 0,00 0,00	0,00 0,00 0,00 0,00
	Titolo 3 Spese per incremento attività finanziarie	0,00	previsione di competenza di cui già impegnate* di cui fondo pluriennale vincolato previsione di cassa	0,00 0,00 0,00 0,00	0,00 0,00 0,00 0,00	0,00 0,00 0,00 0,00
	Titolo 4 Rimborso Prestiti	0,00	previsione di competenza di cui già impegnate* di cui fondo pluriennale vincolato previsione di cassa	0,00 0,00 0,00 0,00	0,00 0,00 0,00 0,00	0,00 0,00 0,00 0,00
	<b>Totale programma 01 Industria, PMI e Artigianato</b>	<b>0,00</b>	previsione di competenza di cui già impegnate* di cui fondo pluriennale vincolato previsione di cassa	<b>0,00</b> <b>0,00</b> <b>0,00</b> <b>0,00</b>	<b>0,00</b> <b>0,00</b> <b>0,00</b> <b>0,00</b>	<b>0,00</b> <b>0,00</b> <b>0,00</b> <b>0,00</b>
<b>14 02 Programma</b>	<b>02 Commercio - reti distributive - tutela dei consumatori</b>					
	Titolo 1 Spese correnti	0,00	previsione di competenza di cui già impegnate* di cui fondo pluriennale vincolato previsione di cassa	0,00 0,00 0,00 0,00	0,00 0,00 0,00 0,00	0,00 0,00 0,00 0,00
	Titolo 2 Spese in conto capitale	0,00	previsione di competenza di cui già impegnate* di cui fondo pluriennale vincolato previsione di cassa	0,00 0,00 0,00 0,00	0,00 0,00 0,00 0,00	0,00 0,00 0,00 0,00
	Titolo 3 Spese per incremento attività finanziarie	0,00	previsione di competenza	0,00	0,00	0,00

## BILANCIO DI PREVISIONE UTILIZZO DI CONTRIBUTI E TRASFERIMENTI DA PARTE DI ORGANISMI COMUNITARI E INTERNAZIONALI(\*\*) SPESE 2023

MISSIONE, PROGRAMMA, TITOLO(***)	DENOMINAZIONE	RESIDUI PRESUNTI AL TERMINE DELL'ESERCIZIO 2022	PREVISIONI DEFINITIVE DELL'ANNO 2022	PREVISIONI		
				PREVISIONI ANNO 2023	PREVISIONI DELL'ANNO 2024	PREVISIONI DELL'ANNO 2025
				di cui già impegnate*		
			di cui fondo pluriennale vincolato			
			previsione di cassa			
	Titolo 4 Rimborso Prestiti	0,00	previsione di competenza	0,00	0,00	0,00
			di cui già impegnate*			
			di cui fondo pluriennale vincolato			
			previsione di cassa	0,00	0,00	0,00
	<b>Totale programma 02 Commercio - reti distributive - tutela dei consumatori</b>	<b>0,00</b>	previsione di competenza	<b>0,00</b>	<b>0,00</b>	<b>0,00</b>
			di cui già impegnate*	<b>0,00</b>	<b>0,00</b>	<b>0,00</b>
			di cui fondo pluriennale vincolato	<b>0,00</b>	<b>0,00</b>	<b>0,00</b>
			previsione di cassa	<b>0,00</b>	<b>0,00</b>	<b>0,00</b>
<b>14 03 Programma</b>	<b>03 Ricerca e innovazione</b>					
	Titolo 1 Spese correnti	0,00	previsione di competenza	0,00	0,00	0,00
			di cui già impegnate*			
			di cui fondo pluriennale vincolato			
			previsione di cassa	0,00	0,00	0,00
	Titolo 2 Spese in conto capitale	0,00	previsione di competenza	0,00	0,00	0,00
			di cui già impegnate*			
			di cui fondo pluriennale vincolato			
			previsione di cassa	0,00	0,00	0,00
	Titolo 3 Spese per incremento attività finanziarie	0,00	previsione di competenza	0,00	0,00	0,00
			di cui già impegnate*			
			di cui fondo pluriennale vincolato			
			previsione di cassa	0,00	0,00	0,00
	Titolo 4 Rimborso Prestiti	0,00	previsione di competenza	0,00	0,00	0,00
			di cui già impegnate*			
			di cui fondo pluriennale vincolato			
			previsione di cassa	0,00	0,00	0,00
	<b>Totale programma 03 Ricerca e innovazione</b>	<b>0,00</b>	previsione di competenza	<b>0,00</b>	<b>0,00</b>	<b>0,00</b>
			di cui già impegnate*	<b>0,00</b>	<b>0,00</b>	<b>0,00</b>
			di cui fondo pluriennale vincolato	<b>0,00</b>	<b>0,00</b>	<b>0,00</b>
			previsione di cassa	<b>0,00</b>	<b>0,00</b>	<b>0,00</b>
<b>14 04 Programma</b>	<b>04 Reti e altri servizi di pubblica utilità</b>					
	Titolo 1 Spese correnti	0,00	previsione di competenza	0,00	0,00	0,00
			di cui già impegnate*			
			di cui fondo pluriennale vincolato			
			previsione di cassa	0,00	0,00	0,00
	Titolo 2 Spese in conto capitale	0,00	previsione di competenza	0,00	0,00	0,00
			di cui già impegnate*			
			di cui fondo pluriennale vincolato			
			previsione di cassa	0,00	0,00	0,00
	Titolo 3 Spese per incremento attività finanziarie	0,00	previsione di competenza	0,00	0,00	0,00
			di cui già impegnate*			
			di cui fondo pluriennale vincolato			
			previsione di cassa	0,00	0,00	0,00
	Titolo 4 Rimborso Prestiti	0,00	previsione di competenza	0,00	0,00	0,00
			di cui già impegnate*			
			di cui fondo pluriennale vincolato			
			previsione di cassa	0,00	0,00	0,00
	<b>Totale programma 04 Reti e altri servizi di pubblica utilità</b>	<b>0,00</b>	previsione di competenza	<b>0,00</b>	<b>0,00</b>	<b>0,00</b>
			di cui già impegnate*	<b>0,00</b>	<b>0,00</b>	<b>0,00</b>
			di cui fondo pluriennale vincolato	<b>0,00</b>	<b>0,00</b>	<b>0,00</b>
			previsione di cassa	<b>0,00</b>	<b>0,00</b>	<b>0,00</b>

# BILANCIO DI PREVISIONE

## UTILIZZO DI CONTRIBUTI E TRASFERIMENTI DA PARTE DI ORGANISMI COMUNITARI E INTERNAZIONALI(\*\*)

### SPESE 2023

MISSIONE, PROGRAMMA, TITOLO(***)	DENOMINAZIONE	RESIDUI PRESUNTI AL TERMINE DELL'ESERCIZIO 2022	PREVISIONI DEFINITIVE DELL'ANNO 2022	PREVISIONI			
				PREVISIONI ANNO 2023	PREVISIONI DELL'ANNO 2024	PREVISIONI DELL'ANNO 2025	
<b>TOTALE MISSIONE 14</b>	<b>Sviluppo economico e competitività</b>	<b>0,00</b>	previsione di competenza di cui già impegnate* di cui fondo pluriennale vincolato previsione di cassa	<b>0,00</b> <b>0,00</b> <b>0,00</b> <b>0,00</b>	<b>0,00</b> <b>0,00</b> <b>0,00</b> <b>0,00</b>	<b>0,00</b> <b>0,00</b> <b>0,00</b> <b>0,00</b>	<b>0,00</b> <b>0,00</b> <b>0,00</b> <b>0,00</b>
<b>MISSIONE</b>	<b>15 Politiche per il lavoro e la formazione professionale</b>						
<b>15 01 Programma</b>	<b>01 Servizi per lo sviluppo del mercato del lavoro</b>						
	Titolo 1 Spese correnti	0,00	previsione di competenza di cui già impegnate* di cui fondo pluriennale vincolato previsione di cassa	0,00 0,00 0,00 0,00	0,00 0,00 0,00 0,00	0,00 0,00 0,00 0,00	0,00 0,00 0,00 0,00
	Titolo 2 Spese in conto capitale	0,00	previsione di competenza di cui già impegnate* di cui fondo pluriennale vincolato previsione di cassa	0,00 0,00 0,00 0,00	0,00 0,00 0,00 0,00	0,00 0,00 0,00 0,00	0,00 0,00 0,00 0,00
	Titolo 3 Spese per incremento attività finanziarie	0,00	previsione di competenza di cui già impegnate* di cui fondo pluriennale vincolato previsione di cassa	0,00 0,00 0,00 0,00	0,00 0,00 0,00 0,00	0,00 0,00 0,00 0,00	0,00 0,00 0,00 0,00
	Titolo 4 Rimborso Prestiti	0,00	previsione di competenza di cui già impegnate* di cui fondo pluriennale vincolato previsione di cassa	0,00 0,00 0,00 0,00	0,00 0,00 0,00 0,00	0,00 0,00 0,00 0,00	0,00 0,00 0,00 0,00
<b>Totale programma</b>	<b>01 Servizi per lo sviluppo del mercato del lavoro</b>	<b>0,00</b>	previsione di competenza di cui già impegnate* di cui fondo pluriennale vincolato previsione di cassa	<b>0,00</b> <b>0,00</b> <b>0,00</b> <b>0,00</b>	<b>0,00</b> <b>0,00</b> <b>0,00</b> <b>0,00</b>	<b>0,00</b> <b>0,00</b> <b>0,00</b> <b>0,00</b>	<b>0,00</b> <b>0,00</b> <b>0,00</b> <b>0,00</b>
<b>15 02 Programma</b>	<b>02 Formazione professionale</b>						
	Titolo 1 Spese correnti	0,00	previsione di competenza di cui già impegnate* di cui fondo pluriennale vincolato previsione di cassa	0,00 0,00 0,00 0,00	0,00 0,00 0,00 0,00	0,00 0,00 0,00 0,00	0,00 0,00 0,00 0,00
	Titolo 2 Spese in conto capitale	0,00	previsione di competenza di cui già impegnate* di cui fondo pluriennale vincolato previsione di cassa	0,00 0,00 0,00 0,00	0,00 0,00 0,00 0,00	0,00 0,00 0,00 0,00	0,00 0,00 0,00 0,00
	Titolo 3 Spese per incremento attività finanziarie	0,00	previsione di competenza di cui già impegnate* di cui fondo pluriennale vincolato previsione di cassa	0,00 0,00 0,00 0,00	0,00 0,00 0,00 0,00	0,00 0,00 0,00 0,00	0,00 0,00 0,00 0,00
	Titolo 4 Rimborso Prestiti	0,00	previsione di competenza di cui già impegnate* di cui fondo pluriennale vincolato previsione di cassa	0,00 0,00 0,00 0,00	0,00 0,00 0,00 0,00	0,00 0,00 0,00 0,00	0,00 0,00 0,00 0,00
<b>Totale programma</b>	<b>02 Formazione professionale</b>	<b>0,00</b>	previsione di competenza di cui già impegnate* di cui fondo pluriennale vincolato previsione di cassa	<b>0,00</b> <b>0,00</b> <b>0,00</b> <b>0,00</b>	<b>0,00</b> <b>0,00</b> <b>0,00</b> <b>0,00</b>	<b>0,00</b> <b>0,00</b> <b>0,00</b> <b>0,00</b>	<b>0,00</b> <b>0,00</b> <b>0,00</b> <b>0,00</b>
<b>15 03 Programma</b>	<b>03 Sostegno all'occupazione</b>						
	Titolo 1 Spese correnti	0,00	previsione di competenza di cui già impegnate* di cui fondo pluriennale vincolato previsione di cassa	0,00 0,00 0,00 0,00	0,00 0,00 0,00 0,00	0,00 0,00 0,00 0,00	0,00 0,00 0,00 0,00

## BILANCIO DI PREVISIONE UTILIZZO DI CONTRIBUTI E TRASFERIMENTI DA PARTE DI ORGANISMI COMUNITARI E INTERNAZIONALI(\*\*) SPESE 2023

MISSIONE, PROGRAMMA, TITOLO(***)	DENOMINAZIONE	RESIDUI PRESUNTI AL TERMINE DELL'ESERCIZIO 2022	PREVISIONI DEFINITIVE DELL'ANNO 2022	PREVISIONI ANNO	PREVISIONI	PREVISIONI
				2023	DELL'ANNO 2024	DELL'ANNO 2025
	Titolo 2 Spese in conto capitale	0,00	previsione di competenza di cui già impegnate* di cui fondo pluriennale vincolato	0,00 0,00 0,00	0,00 0,00 0,00	0,00 0,00 0,00
	Titolo 3 Spese per incremento attività finanziarie	0,00	previsione di competenza di cui già impegnate* di cui fondo pluriennale vincolato	0,00 0,00 0,00	0,00 0,00 0,00	0,00 0,00 0,00
	Titolo 4 Rimborso Prestiti	0,00	previsione di competenza di cui già impegnate* di cui fondo pluriennale vincolato	0,00 0,00 0,00	0,00 0,00 0,00	0,00 0,00 0,00
	<b>Totale programma 03 Sostegno all'occupazione</b>	<b>0,00</b>	<b>previsione di competenza di cui già impegnate* di cui fondo pluriennale vincolato previsione di cassa</b>	<b>0,00 0,00 0,00 0,00</b>	<b>0,00 0,00 0,00 0,00</b>	<b>0,00 0,00 0,00 0,00</b>
<b>TOTALE MISSIONE 15</b>	<b>Politiche per il lavoro e la formazione professionale</b>	<b>0,00</b>	<b>previsione di competenza di cui già impegnate* di cui fondo pluriennale vincolato previsione di cassa</b>	<b>0,00 0,00 0,00 0,00</b>	<b>0,00 0,00 0,00 0,00</b>	<b>0,00 0,00 0,00 0,00</b>
<b>MISSIONE</b>	<b>16 Agricoltura, politiche agroalimentari e pesca</b>					
<b>16 01 Programma</b>	<b>01 Sviluppo del settore agricolo e del sistema agroalimentare</b>					
	Titolo 1 Spese correnti	0,00	previsione di competenza di cui già impegnate* di cui fondo pluriennale vincolato	0,00 0,00 0,00	0,00 0,00 0,00	0,00 0,00 0,00
	Titolo 2 Spese in conto capitale	0,00	previsione di competenza di cui già impegnate* di cui fondo pluriennale vincolato	0,00 0,00 0,00	0,00 0,00 0,00	0,00 0,00 0,00
	Titolo 3 Spese per incremento attività finanziarie	0,00	previsione di competenza di cui già impegnate* di cui fondo pluriennale vincolato	0,00 0,00 0,00	0,00 0,00 0,00	0,00 0,00 0,00
	Titolo 4 Rimborso Prestiti	0,00	previsione di competenza di cui già impegnate* di cui fondo pluriennale vincolato	0,00 0,00 0,00	0,00 0,00 0,00	0,00 0,00 0,00
	<b>Totale programma 01 Sviluppo del settore agricolo e del sistema agroalimentare</b>	<b>0,00</b>	<b>previsione di competenza di cui già impegnate* di cui fondo pluriennale vincolato previsione di cassa</b>	<b>0,00 0,00 0,00 0,00</b>	<b>0,00 0,00 0,00 0,00</b>	<b>0,00 0,00 0,00 0,00</b>
<b>16 02 Programma</b>	<b>02 Caccia e pesca</b>					
	Titolo 1 Spese correnti	0,00	previsione di competenza di cui già impegnate* di cui fondo pluriennale vincolato	0,00 0,00 0,00	0,00 0,00 0,00	0,00 0,00 0,00
	Titolo 2 Spese in conto capitale	0,00	previsione di competenza di cui già impegnate* di cui fondo pluriennale vincolato	0,00 0,00 0,00	0,00 0,00 0,00	0,00 0,00 0,00
	Titolo 3 Spese per incremento attività finanziarie	0,00	previsione di competenza di cui già impegnate*	0,00 0,00	0,00 0,00	0,00 0,00

## BILANCIO DI PREVISIONE UTILIZZO DI CONTRIBUTI E TRASFERIMENTI DA PARTE DI ORGANISMI COMUNITARI E INTERNAZIONALI(\*\*) SPESE 2023

MISSIONE, PROGRAMMA, TITOLO****)	DENOMINAZIONE	RESIDUI PRESUNTI AL TERMINE DELL'ESERCIZIO 2022	PREVISIONI DEFINITIVE DELL'ANNO 2022	PREVISIONI ANNO	PREVISIONI	PREVISIONI
				2023	DELL'ANNO 2024	DELL'ANNO 2025
	Titolo 4 Rimborso Prestiti	0,00	0,00	0,00	0,00	0,00
			di cui fondo pluriennale vincolato	0,00	0,00	0,00
			previsione di cassa	0,00	0,00	0,00
			previsione di competenza	0,00	0,00	0,00
			di cui già impegnate*	0,00	0,00	0,00
			di cui fondo pluriennale vincolato	0,00	0,00	0,00
			previsione di cassa	0,00	0,00	0,00
<b>Totale programma</b>	<b>02 Caccia e pesca</b>	<b>0,00</b>	previsione di competenza	<b>0,00</b>	<b>0,00</b>	<b>0,00</b>
			di cui già impegnate*	<b>0,00</b>	<b>0,00</b>	<b>0,00</b>
			di cui fondo pluriennale vincolato	<b>0,00</b>	<b>0,00</b>	<b>0,00</b>
			previsione di cassa	<b>0,00</b>	<b>0,00</b>	<b>0,00</b>
<b>TOTALE MISSIONE 16</b>	<b>Agricoltura, politiche agroalimentari e pesca</b>	<b>0,00</b>	previsione di competenza	<b>0,00</b>	<b>0,00</b>	<b>0,00</b>
			di cui già impegnate*	<b>0,00</b>	<b>0,00</b>	<b>0,00</b>
			di cui fondo pluriennale vincolato	<b>0,00</b>	<b>0,00</b>	<b>0,00</b>
			previsione di cassa	<b>0,00</b>	<b>0,00</b>	<b>0,00</b>
<b>MISSIONE</b>	<b>17 Energia e diversificazione delle fonti energetiche</b>					
<b>17 01 Programma</b>	<b>01 Fonti energetiche</b>					
	Titolo 1 Spese correnti	0,00	previsione di competenza	0,00	0,00	0,00
			di cui già impegnate*	0,00	0,00	0,00
			di cui fondo pluriennale vincolato	0,00	0,00	0,00
			previsione di cassa	0,00	0,00	0,00
	Titolo 2 Spese in conto capitale	0,00	previsione di competenza	0,00	0,00	0,00
			di cui già impegnate*	0,00	0,00	0,00
			di cui fondo pluriennale vincolato	0,00	0,00	0,00
			previsione di cassa	0,00	0,00	0,00
	Titolo 3 Spese per incremento attività finanziarie	0,00	previsione di competenza	0,00	0,00	0,00
			di cui già impegnate*	0,00	0,00	0,00
			di cui fondo pluriennale vincolato	0,00	0,00	0,00
			previsione di cassa	0,00	0,00	0,00
	Titolo 4 Rimborso Prestiti	0,00	previsione di competenza	0,00	0,00	0,00
			di cui già impegnate*	0,00	0,00	0,00
			di cui fondo pluriennale vincolato	0,00	0,00	0,00
			previsione di cassa	0,00	0,00	0,00
<b>Totale programma</b>	<b>01 Fonti energetiche</b>	<b>0,00</b>	previsione di competenza	<b>0,00</b>	<b>0,00</b>	<b>0,00</b>
			di cui già impegnate*	<b>0,00</b>	<b>0,00</b>	<b>0,00</b>
			di cui fondo pluriennale vincolato	<b>0,00</b>	<b>0,00</b>	<b>0,00</b>
			previsione di cassa	<b>0,00</b>	<b>0,00</b>	<b>0,00</b>
<b>TOTALE MISSIONE 17</b>	<b>Energia e diversificazione delle fonti energetiche</b>	<b>0,00</b>	previsione di competenza	<b>0,00</b>	<b>0,00</b>	<b>0,00</b>
			di cui già impegnate*	<b>0,00</b>	<b>0,00</b>	<b>0,00</b>
			di cui fondo pluriennale vincolato	<b>0,00</b>	<b>0,00</b>	<b>0,00</b>
			previsione di cassa	<b>0,00</b>	<b>0,00</b>	<b>0,00</b>
<b>MISSIONE</b>	<b>18 Relazioni con le altre autonomie territoriali e locali</b>					
<b>18 01 Programma</b>	<b>01 Relazioni finanziarie con le altre autonomie territoriali</b>					
	Titolo 1 Spese correnti	0,00	previsione di competenza	0,00	0,00	0,00
			di cui già impegnate*	0,00	0,00	0,00
			di cui fondo pluriennale vincolato	0,00	0,00	0,00
			previsione di cassa	0,00	0,00	0,00
	Titolo 2 Spese in conto capitale	0,00	previsione di competenza	0,00	0,00	0,00
			di cui già impegnate*	0,00	0,00	0,00
			di cui fondo pluriennale vincolato	0,00	0,00	0,00
			previsione di cassa	0,00	0,00	0,00
	Titolo 3 Spese per incremento attività finanziarie	0,00	previsione di competenza	0,00	0,00	0,00
			di cui già impegnate*	0,00	0,00	0,00
			di cui fondo pluriennale vincolato	0,00	0,00	0,00

## BILANCIO DI PREVISIONE UTILIZZO DI CONTRIBUTI E TRASFERIMENTI DA PARTE DI ORGANISMI COMUNITARI E INTERNAZIONALI(\*\*) SPESE 2023

MISSIONE, PROGRAMMA, TITOLO(***)	DENOMINAZIONE	RESIDUI PRESUNTI AL TERMINE DELL'ESERCIZIO 2022	PREVISIONI DEFINITIVE DELL'ANNO 2022	PREVISIONI		
				PREVISIONI ANNO 2023	PREVISIONI DELL'ANNO 2024	PREVISIONI DELL'ANNO 2025
	Titolo 4 Rimborso Prestiti	0,00	previsione di cassa 0,00 previsione di competenza 0,00 di cui già impegnate* 0,00 di cui fondo pluriennale vincolato 0,00 previsione di cassa 0,00	0,00	0,00	0,00
<b>Totale programma</b>	<b>01 Relazioni finanziarie con le altre autonomie territoriali</b>	<b>0,00</b>	previsione di competenza <b>0,00</b> di cui già impegnate* <b>0,00</b> di cui fondo pluriennale vincolato <b>0,00</b> previsione di cassa <b>0,00</b>	<b>0,00</b>	<b>0,00</b>	<b>0,00</b>
<b>TOTALE MISSIONE 18</b>	<b>Relazioni con le altre autonomie territoriali e locali</b>	<b>0,00</b>	previsione di competenza <b>0,00</b> di cui già impegnate* <b>0,00</b> di cui fondo pluriennale vincolato <b>0,00</b> previsione di cassa <b>0,00</b>	<b>0,00</b>	<b>0,00</b>	<b>0,00</b>
<b>MISSIONE</b>	<b>19 Relazioni internazionali</b>					
<b>19 01 Programma</b>	<b>01 Relazioni internazionali e Cooperazione allo sviluppo</b>					
	Titolo 1 Spese correnti	0,00	previsione di competenza 0,00 di cui già impegnate* 0,00 di cui fondo pluriennale vincolato 0,00 previsione di cassa 0,00	0,00	0,00	0,00
	Titolo 2 Spese in conto capitale	0,00	previsione di competenza 0,00 di cui già impegnate* 0,00 di cui fondo pluriennale vincolato 0,00 previsione di cassa 0,00	0,00	0,00	0,00
	Titolo 3 Spese per incremento attività finanziarie	0,00	previsione di competenza 0,00 di cui già impegnate* 0,00 di cui fondo pluriennale vincolato 0,00 previsione di cassa 0,00	0,00	0,00	0,00
	Titolo 4 Rimborso Prestiti	0,00	previsione di competenza 0,00 di cui già impegnate* 0,00 di cui fondo pluriennale vincolato 0,00 previsione di cassa 0,00	0,00	0,00	0,00
<b>Totale programma</b>	<b>01 Relazioni internazionali e Cooperazione allo sviluppo</b>	<b>0,00</b>	previsione di competenza <b>0,00</b> di cui già impegnate* <b>0,00</b> di cui fondo pluriennale vincolato <b>0,00</b> previsione di cassa <b>0,00</b>	<b>0,00</b>	<b>0,00</b>	<b>0,00</b>
<b>TOTALE MISSIONE 19</b>	<b>Relazioni internazionali</b>	<b>0,00</b>	previsione di competenza <b>0,00</b> di cui già impegnate* <b>0,00</b> di cui fondo pluriennale vincolato <b>0,00</b> previsione di cassa <b>0,00</b>	<b>0,00</b>	<b>0,00</b>	<b>0,00</b>
<b>MISSIONE</b>	<b>20 Fondi e accantonamenti</b>					
<b>20 01 Programma</b>	<b>01 Fondo di riserva</b>					
	Titolo 1 Spese correnti	0,00	previsione di competenza 0,00 di cui già impegnate* 0,00 di cui fondo pluriennale vincolato 0,00 previsione di cassa 0,00	0,00	0,00	0,00
	Titolo 2 Spese in conto capitale	0,00	previsione di competenza 0,00 di cui già impegnate* 0,00 di cui fondo pluriennale vincolato 0,00 previsione di cassa 0,00	0,00	0,00	0,00
<b>Totale programma</b>	<b>01 Fondo di riserva</b>	<b>0,00</b>	previsione di competenza <b>0,00</b> di cui già impegnate* <b>0,00</b> di cui fondo pluriennale vincolato <b>0,00</b> previsione di cassa <b>0,00</b>	<b>0,00</b>	<b>0,00</b>	<b>0,00</b>

## BILANCIO DI PREVISIONE UTILIZZO DI CONTRIBUTI E TRASFERIMENTI DA PARTE DI ORGANISMI COMUNITARI E INTERNAZIONALI(\*\*) SPESE 2023

MISSIONE, PROGRAMMA, TITOLO(***)	DENOMINAZIONE	RESIDUI PRESUNTI AL TERMINE DELL'ESERCIZIO 2022	PREVISIONI DEFINITIVE DELL'ANNO 2022	PREVISIONI		
				PREVISIONI ANNO 2023	PREVISIONI DELL'ANNO 2024	PREVISIONI DELL'ANNO 2025
<b>20 02 Programma</b>	<b>02 Fondo crediti di dubbia esigibilità</b>					
	Titolo 1 Spese correnti	0,00	previsione di competenza di cui già impegnate* di cui fondo pluriennale vincolato	0,00 0,00 0,00	0,00 0,00 0,00	0,00 0,00 0,00
	Titolo 2 Spese in conto capitale	0,00	previsione di competenza di cui già impegnate* di cui fondo pluriennale vincolato	0,00 0,00 0,00	0,00 0,00 0,00	0,00 0,00 0,00
	<b>Totale programma</b>	<b>0,00</b>	<b>previsione di competenza di cui già impegnate* di cui fondo pluriennale vincolato previsione di cassa</b>	<b>0,00 0,00 0,00 0,00</b>	<b>0,00 0,00 0,00 0,00</b>	<b>0,00 0,00 0,00 0,00</b>
<b>20 03 Programma</b>	<b>03 Altri fondi</b>					
	Titolo 1 Spese correnti	0,00	previsione di competenza di cui già impegnate* di cui fondo pluriennale vincolato	0,00 0,00 0,00	0,00 0,00 0,00	0,00 0,00 0,00
	Titolo 2 Spese in conto capitale	0,00	previsione di competenza di cui già impegnate* di cui fondo pluriennale vincolato	0,00 0,00 0,00	0,00 0,00 0,00	0,00 0,00 0,00
	Titolo 4 Rimborso Prestiti	0,00	previsione di competenza di cui già impegnate* di cui fondo pluriennale vincolato	0,00 0,00 0,00	0,00 0,00 0,00	0,00 0,00 0,00
	<b>Totale programma</b>	<b>0,00</b>	<b>previsione di competenza di cui già impegnate* di cui fondo pluriennale vincolato previsione di cassa</b>	<b>0,00 0,00 0,00 0,00</b>	<b>0,00 0,00 0,00 0,00</b>	<b>0,00 0,00 0,00 0,00</b>
<b>TOTALE MISSIONE 20</b>	<b>Fondi e accantonamenti</b>	<b>0,00</b>	<b>previsione di competenza di cui già impegnate* di cui fondo pluriennale vincolato previsione di cassa</b>	<b>0,00 0,00 0,00 0,00</b>	<b>0,00 0,00 0,00 0,00</b>	<b>0,00 0,00 0,00 0,00</b>
<b>MISSIONE</b>	<b>50 Debito pubblico</b>					
<b>50 01 Programma</b>	<b>01 Quota interessi ammortamento mutui e prestiti obbligazionari</b>					
	Titolo 1 Spese correnti	0,00	previsione di competenza di cui già impegnate* di cui fondo pluriennale vincolato	0,00 0,00 0,00	0,00 0,00 0,00	0,00 0,00 0,00
	<b>Totale programma</b>	<b>0,00</b>	<b>previsione di competenza di cui già impegnate* di cui fondo pluriennale vincolato previsione di cassa</b>	<b>0,00 0,00 0,00 0,00</b>	<b>0,00 0,00 0,00 0,00</b>	<b>0,00 0,00 0,00 0,00</b>
<b>50 02 Programma</b>	<b>02 Quota capitale ammortamento mutui e prestiti obbligazionari</b>					
	Titolo 4 Rimborso Prestiti	0,00	previsione di competenza di cui già impegnate* di cui fondo pluriennale vincolato	0,00 0,00 0,00	0,00 0,00 0,00	0,00 0,00 0,00
	<b>Totale programma</b>	<b>0,00</b>	<b>previsione di competenza di cui già impegnate*</b>	<b>0,00 0,00</b>	<b>0,00 0,00</b>	<b>0,00 0,00</b>

## BILANCIO DI PREVISIONE UTILIZZO DI CONTRIBUTI E TRASFERIMENTI DA PARTE DI ORGANISMI COMUNITARI E INTERNAZIONALI(\*\*) SPESE 2023

MISSIONE, PROGRAMMA, TITOLO(***)	DENOMINAZIONE	RESIDUI PRESUNTI AL TERMINE DELL'ESERCIZIO 2022	PREVISIONI DEFINITIVE DELL'ANNO 2022	PREVISIONI			
				PREVISIONI ANNO 2023	PREVISIONI DELL'ANNO 2024	PREVISIONI DELL'ANNO 2025	
			di cui fondo pluriennale vincolato	0,00	0,00	0,00	0,00
			previsione di cassa	0,00	0,00		
<b>TOTALE MISSIONE 50</b>	<b>Debito pubblico</b>	<b>0,00</b>	previsione di competenza	<b>0,00</b>	<b>0,00</b>	<b>0,00</b>	<b>0,00</b>
			di cui già impegnate*	0,00	0,00	0,00	0,00
			di cui fondo pluriennale vincolato	0,00	0,00	0,00	0,00
			previsione di cassa	0,00	0,00		
<b>MISSIONE</b>	<b>60 Anticipazioni finanziarie</b>			<b>0,00</b>	<b>0,00</b>		
<b>60 01 Programma</b>	<b>01 Restituzione anticipazione di tesoreria</b>						
	Titolo 1 Spese correnti	0,00	previsione di competenza	0,00	0,00	0,00	0,00
			di cui già impegnate*	0,00	0,00	0,00	0,00
			di cui fondo pluriennale vincolato	0,00	0,00	0,00	0,00
			previsione di cassa	0,00	0,00		
	Titolo 5 Chiusura Anticipazioni ricevute da istituto tesoriere/cassiere	0,00	previsione di competenza	0,00	0,00	0,00	0,00
			di cui già impegnate*	0,00	0,00	0,00	0,00
			di cui fondo pluriennale vincolato	0,00	0,00	0,00	0,00
			previsione di cassa	0,00	0,00		
<b>Totale programma</b>	<b>01 Restituzione anticipazione di tesoreria</b>	<b>0,00</b>	previsione di competenza	<b>0,00</b>	<b>0,00</b>	<b>0,00</b>	<b>0,00</b>
			di cui già impegnate*	0,00	0,00	0,00	0,00
			di cui fondo pluriennale vincolato	0,00	0,00	0,00	0,00
			previsione di cassa	0,00	0,00		
<b>TOTALE MISSIONE 60</b>	<b>Anticipazioni finanziarie</b>	<b>0,00</b>	previsione di competenza	<b>0,00</b>	<b>0,00</b>	<b>0,00</b>	<b>0,00</b>
			di cui già impegnate*	0,00	0,00	0,00	0,00
			di cui fondo pluriennale vincolato	0,00	0,00	0,00	0,00
			previsione di cassa	0,00	0,00		
<b>MISSIONE</b>	<b>99 Servizi per conto terzi</b>			<b>0,00</b>	<b>0,00</b>		
<b>99 01 Programma</b>	<b>01 Servizi per conto terzi e Partite di giro</b>						
	Titolo 7 Uscite per conto terzi e partite di giro	0,00	previsione di competenza	0,00	0,00	0,00	0,00
			di cui già impegnate*	0,00	0,00	0,00	0,00
			di cui fondo pluriennale vincolato	0,00	0,00	0,00	0,00
			previsione di cassa	0,00	0,00		
<b>Totale programma</b>	<b>01 Servizi per conto terzi e Partite di giro</b>	<b>0,00</b>	previsione di competenza	<b>0,00</b>	<b>0,00</b>	<b>0,00</b>	<b>0,00</b>
			di cui già impegnate*	0,00	0,00	0,00	0,00
			di cui fondo pluriennale vincolato	0,00	0,00	0,00	0,00
			previsione di cassa	0,00	0,00		
<b>TOTALE MISSIONE 99</b>	<b>Servizi per conto terzi</b>	<b>0,00</b>	previsione di competenza	<b>0,00</b>	<b>0,00</b>	<b>0,00</b>	<b>0,00</b>
			di cui già impegnate*	0,00	0,00	0,00	0,00
			di cui fondo pluriennale vincolato	0,00	0,00	0,00	0,00
			previsione di cassa	0,00	0,00		
<b>TOTALE DELLE MISSIONI</b>		<b>0,00</b>	previsione di competenza	<b>0,00</b>	<b>0,00</b>	<b>0,00</b>	<b>0,00</b>
			di cui già impegnate*	0,00	0,00	0,00	0,00
			di cui fondo pluriennale vincolato	0,00	0,00	0,00	0,00
			previsione di cassa	0,00	0,00		
<b>TOTALE GENERALE DELLE SPESE</b>		<b>0,00</b>	previsione di competenza	<b>0,00</b>	<b>0,00</b>	<b>0,00</b>	<b>0,00</b>
			di cui già impegnate*	0,00	0,00	0,00	0,00
			di cui fondo pluriennale vincolato	0,00	0,00	0,00	0,00
			previsione di cassa	0,00	0,00		

\* Si tratta di somme, alla data di presentazione del bilancio, già impegnate negli esercizi precedenti, nel rispetto del principio contabile generale della competenza potenziata e del principio contabile applicato della contabilità finanziaria.

\*\* Indicare gli anni di riferimento.

\*\*\* Indicare solo le missioni e i programmi finanziati da contributi e trasferimenti dai organismi comunitari e internazionali.



**BILANCIO DI PREVISIONE  
FUNZIONI DELEGATE DALLE REGIONI(\*\*)  
SPESE 2023**

MISSIONE, PROGRAMMA, TITOLO(***)	DENOMINAZIONE	RESIDUI PRESUNTI AL TERMINE DELL'ESERCIZIO 2022	PREVISIONI DEFINITIVE DELL'ANNO 2022	PREVISIONI ANNO	PREVISIONI	PREVISIONI
				2023	DELL'ANNO 2024	DELL'ANNO 2025
<b>MISSIONE</b>	<b>01 Servizi istituzionali, generali e di gestione</b>					
<b>01 01 Programma</b>	<b>01 Organi istituzionali</b>					
	Titolo 1 Spese correnti	0,00	previsione di competenza di cui già impegnate* di cui fondo pluriennale vincolato	0,00 0,00 0,00	0,00 0,00 0,00	0,00 0,00 0,00
	Titolo 2 Spese in conto capitale	0,00	previsione di competenza di cui già impegnate* di cui fondo pluriennale vincolato	0,00 0,00 0,00	0,00 0,00 0,00	0,00 0,00 0,00
	Titolo 3 Spese per incremento attività finanziarie	0,00	previsione di competenza di cui già impegnate* di cui fondo pluriennale vincolato	0,00 0,00 0,00	0,00 0,00 0,00	0,00 0,00 0,00
	Titolo 4 Rimborso Prestiti	0,00	previsione di competenza di cui già impegnate* di cui fondo pluriennale vincolato	0,00 0,00 0,00	0,00 0,00 0,00	0,00 0,00 0,00
	<b>Totale programma 01 Organi istituzionali</b>	<b>0,00</b>	<b>previsione di competenza di cui già impegnate* di cui fondo pluriennale vincolato previsione di cassa</b>	<b>0,00 0,00 0,00 0,00</b>	<b>0,00 0,00 0,00 0,00</b>	<b>0,00 0,00 0,00 0,00</b>
<b>01 02 Programma</b>	<b>02 Segreteria generale</b>					
	Titolo 1 Spese correnti	0,00	previsione di competenza di cui già impegnate* di cui fondo pluriennale vincolato	0,00 0,00 0,00	0,00 0,00 0,00	0,00 0,00 0,00
	Titolo 2 Spese in conto capitale	0,00	previsione di competenza di cui già impegnate* di cui fondo pluriennale vincolato	0,00 0,00 0,00	0,00 0,00 0,00	0,00 0,00 0,00
	Titolo 3 Spese per incremento attività finanziarie	0,00	previsione di competenza di cui già impegnate* di cui fondo pluriennale vincolato	0,00 0,00 0,00	0,00 0,00 0,00	0,00 0,00 0,00
	Titolo 4 Rimborso Prestiti	0,00	previsione di competenza di cui già impegnate* di cui fondo pluriennale vincolato	0,00 0,00 0,00	0,00 0,00 0,00	0,00 0,00 0,00
	<b>Totale programma 02 Segreteria generale</b>	<b>0,00</b>	<b>previsione di competenza di cui già impegnate* di cui fondo pluriennale vincolato previsione di cassa</b>	<b>0,00 0,00 0,00 0,00</b>	<b>0,00 0,00 0,00 0,00</b>	<b>0,00 0,00 0,00 0,00</b>
<b>01 03 Programma</b>	<b>03 Gestione economica, finanziaria, programmazione, provveditorato</b>					
	Titolo 1 Spese correnti	0,00	previsione di competenza di cui già impegnate* di cui fondo pluriennale vincolato	0,00 0,00 0,00	0,00 0,00 0,00	0,00 0,00 0,00
	Titolo 2 Spese in conto capitale	0,00	previsione di competenza di cui già impegnate* di cui fondo pluriennale vincolato	0,00 0,00 0,00	0,00 0,00 0,00	0,00 0,00 0,00

**BILANCIO DI PREVISIONE  
FUNZIONI DELEGATE DALLE REGIONI(\*\*)  
SPESE 2023**

MISSIONE, PROGRAMMA, TITOLO(***)	DENOMINAZIONE	RESIDUI PRESUNTI AL TERMINE DELL'ESERCIZIO 2022	PREVISIONI DEFINITIVE DELL'ANNO 2022	PREVISIONI ANNO	PREVISIONI	PREVISIONI
				2023	DELL'ANNO 2024	DELL'ANNO 2025
	Titolo 3 Spese per incremento attività finanziarie	0,00	previsione di competenza di cui già impegnate* di cui fondo pluriennale vincolato	0,00 0,00 0,00	0,00 0,00 0,00	0,00 0,00 0,00
	Titolo 4 Rimborso Prestiti	0,00	previsione di competenza di cui già impegnate* di cui fondo pluriennale vincolato	0,00 0,00 0,00	0,00 0,00 0,00	0,00 0,00 0,00
	<b>Totale programma 03 Gestione economica, finanziaria, programmazione, provveditorato</b>	<b>0,00</b>	<b>previsione di competenza di cui già impegnate* di cui fondo pluriennale vincolato previsione di cassa</b>	<b>0,00 0,00 0,00 0,00</b>	<b>0,00 0,00 0,00 0,00</b>	<b>0,00 0,00 0,00 0,00</b>
<b>01 04 Programma</b>	<b>04 Gestione delle entrate tributarie e servizi fiscali</b>					
	Titolo 1 Spese correnti	0,00	previsione di competenza di cui già impegnate* di cui fondo pluriennale vincolato	0,00 0,00 0,00	0,00 0,00 0,00	0,00 0,00 0,00
	Titolo 2 Spese in conto capitale	0,00	previsione di competenza di cui già impegnate* di cui fondo pluriennale vincolato	0,00 0,00 0,00	0,00 0,00 0,00	0,00 0,00 0,00
	Titolo 3 Spese per incremento attività finanziarie	0,00	previsione di competenza di cui già impegnate* di cui fondo pluriennale vincolato	0,00 0,00 0,00	0,00 0,00 0,00	0,00 0,00 0,00
	Titolo 4 Rimborso Prestiti	0,00	previsione di competenza di cui già impegnate* di cui fondo pluriennale vincolato	0,00 0,00 0,00	0,00 0,00 0,00	0,00 0,00 0,00
	<b>Totale programma 04 Gestione delle entrate tributarie e servizi fiscali</b>	<b>0,00</b>	<b>previsione di competenza di cui già impegnate* di cui fondo pluriennale vincolato previsione di cassa</b>	<b>0,00 0,00 0,00 0,00</b>	<b>0,00 0,00 0,00 0,00</b>	<b>0,00 0,00 0,00 0,00</b>
<b>01 05 Programma</b>	<b>05 Gestione dei beni demaniali e patrimoniali</b>					
	Titolo 1 Spese correnti	0,00	previsione di competenza di cui già impegnate* di cui fondo pluriennale vincolato	0,00 0,00 0,00	0,00 0,00 0,00	0,00 0,00 0,00
	Titolo 2 Spese in conto capitale	0,00	previsione di competenza di cui già impegnate* di cui fondo pluriennale vincolato	0,00 0,00 0,00	0,00 0,00 0,00	0,00 0,00 0,00
	Titolo 3 Spese per incremento attività finanziarie	0,00	previsione di competenza di cui già impegnate* di cui fondo pluriennale vincolato	0,00 0,00 0,00	0,00 0,00 0,00	0,00 0,00 0,00
	Titolo 4 Rimborso Prestiti	0,00	previsione di competenza di cui già impegnate* di cui fondo pluriennale vincolato	0,00 0,00 0,00	0,00 0,00 0,00	0,00 0,00 0,00
	<b>Totale programma 05 Gestione dei beni demaniali e patrimoniali</b>	<b>0,00</b>	<b>previsione di competenza di cui già impegnate* di cui fondo pluriennale vincolato</b>	<b>0,00 0,00 0,00</b>	<b>0,00 0,00 0,00</b>	<b>0,00 0,00 0,00</b>

**BILANCIO DI PREVISIONE  
FUNZIONI DELEGATE DALLE REGIONI(\*\*)  
SPESE 2023**

MISSIONE, PROGRAMMA, TITOLO(***)	DENOMINAZIONE	RESIDUI PRESUNTI AL TERMINE DELL'ESERCIZIO 2022	PREVISIONI DEFINITIVE DELL'ANNO 2022	PREVISIONI		
				PREVISIONI ANNO 2023	PREVISIONI DELL'ANNO 2024	PREVISIONI DELL'ANNO 2025
			previsione di cassa	<b>0,00</b>	<b>0,00</b>	
<b>01 06 Programma</b>	<b>06 Ufficio tecnico</b>					
	Titolo 1 Spese correnti	0,00	previsione di competenza di cui già impegnate*	0,00	0,00	0,00
			di cui fondo pluriennale vincolato	0,00	0,00	0,00
			previsione di cassa	0,00	0,00	0,00
	Titolo 2 Spese in conto capitale	0,00	previsione di competenza di cui già impegnate*	0,00	0,00	0,00
			di cui fondo pluriennale vincolato	0,00	0,00	0,00
			previsione di cassa	0,00	0,00	0,00
	Titolo 3 Spese per incremento attività finanziarie	0,00	previsione di competenza di cui già impegnate*	0,00	0,00	0,00
			di cui fondo pluriennale vincolato	0,00	0,00	0,00
			previsione di cassa	0,00	0,00	0,00
	Titolo 4 Rimborso Prestiti	0,00	previsione di competenza di cui già impegnate*	0,00	0,00	0,00
			di cui fondo pluriennale vincolato	0,00	0,00	0,00
			previsione di cassa	0,00	0,00	0,00
	<b>Totale programma 06 Ufficio tecnico</b>	<b>0,00</b>	previsione di competenza di cui già impegnate*	<b>0,00</b>	<b>0,00</b>	<b>0,00</b>
			di cui fondo pluriennale vincolato	<b>0,00</b>	<b>0,00</b>	<b>0,00</b>
			previsione di cassa	<b>0,00</b>	<b>0,00</b>	<b>0,00</b>
<b>01 07 Programma</b>	<b>07 Elezioni e consultazioni popolari - Anagrafe e stato civile</b>					
	Titolo 1 Spese correnti	0,00	previsione di competenza di cui già impegnate*	0,00	0,00	0,00
			di cui fondo pluriennale vincolato	0,00	0,00	0,00
			previsione di cassa	0,00	0,00	0,00
	Titolo 2 Spese in conto capitale	0,00	previsione di competenza di cui già impegnate*	0,00	0,00	0,00
			di cui fondo pluriennale vincolato	0,00	0,00	0,00
			previsione di cassa	0,00	0,00	0,00
	Titolo 3 Spese per incremento attività finanziarie	0,00	previsione di competenza di cui già impegnate*	0,00	0,00	0,00
			di cui fondo pluriennale vincolato	0,00	0,00	0,00
			previsione di cassa	0,00	0,00	0,00
	Titolo 4 Rimborso Prestiti	0,00	previsione di competenza di cui già impegnate*	0,00	0,00	0,00
			di cui fondo pluriennale vincolato	0,00	0,00	0,00
			previsione di cassa	0,00	0,00	0,00
	<b>Totale programma 07 Elezioni e consultazioni popolari - Anagrafe e stato civile</b>	<b>0,00</b>	previsione di competenza di cui già impegnate*	<b>0,00</b>	<b>0,00</b>	<b>0,00</b>
			di cui fondo pluriennale vincolato	<b>0,00</b>	<b>0,00</b>	<b>0,00</b>
			previsione di cassa	<b>0,00</b>	<b>0,00</b>	<b>0,00</b>
<b>01 08 Programma</b>	<b>08 Statistica e sistemi informativi</b>					
	Titolo 1 Spese correnti	0,00	previsione di competenza di cui già impegnate*	0,00	0,00	0,00
			di cui fondo pluriennale vincolato	0,00	0,00	0,00
			previsione di cassa	0,00	0,00	0,00
	Titolo 2 Spese in conto capitale	0,00	previsione di competenza di cui già impegnate*	0,00	0,00	0,00
			di cui fondo pluriennale vincolato	0,00	0,00	0,00
			previsione di cassa	0,00	0,00	0,00

**BILANCIO DI PREVISIONE  
FUNZIONI DELEGATE DALLE REGIONI(\*\*)  
SPESE 2023**

MISSIONE, PROGRAMMA, TITOLO(***)	DENOMINAZIONE	RESIDUI PRESUNTI AL TERMINE DELL'ESERCIZIO 2022	PREVISIONI DEFINITIVE DELL'ANNO 2022	PREVISIONI ANNO	PREVISIONI	PREVISIONI
				2023	DELL'ANNO 2024	DELL'ANNO 2025
	Titolo 3 Spese per incremento attività finanziarie	0,00	previsione di competenza di cui già impegnate* di cui fondo pluriennale vincolato	0,00 0,00 0,00	0,00 0,00 0,00	0,00 0,00 0,00
	Titolo 4 Rimborso Prestiti	0,00	previsione di competenza di cui già impegnate* di cui fondo pluriennale vincolato	0,00 0,00 0,00	0,00 0,00 0,00	0,00 0,00 0,00
	<b>Totale programma 08 Statistica e sistemi informativi</b>	<b>0,00</b>	previsione di competenza di cui già impegnate* di cui fondo pluriennale vincolato previsione di cassa	<b>0,00</b> <b>0,00</b> <b>0,00</b> <b>0,00</b>	<b>0,00</b> <b>0,00</b> <b>0,00</b> <b>0,00</b>	<b>0,00</b> <b>0,00</b> <b>0,00</b> <b>0,00</b>
<b>01 09 Programma</b>	<b>09 Assistenza tecnico-amministrativa agli enti locali</b>					
	Titolo 1 Spese correnti	0,00	previsione di competenza di cui già impegnate* di cui fondo pluriennale vincolato	0,00 0,00 0,00	0,00 0,00 0,00	0,00 0,00 0,00
	Titolo 2 Spese in conto capitale	0,00	previsione di competenza di cui già impegnate* di cui fondo pluriennale vincolato	0,00 0,00 0,00	0,00 0,00 0,00	0,00 0,00 0,00
	Titolo 3 Spese per incremento attività finanziarie	0,00	previsione di competenza di cui già impegnate* di cui fondo pluriennale vincolato	0,00 0,00 0,00	0,00 0,00 0,00	0,00 0,00 0,00
	Titolo 4 Rimborso Prestiti	0,00	previsione di competenza di cui già impegnate* di cui fondo pluriennale vincolato	0,00 0,00 0,00	0,00 0,00 0,00	0,00 0,00 0,00
	<b>Totale programma 09 Assistenza tecnico-amministrativa agli enti locali</b>	<b>0,00</b>	previsione di competenza di cui già impegnate* di cui fondo pluriennale vincolato previsione di cassa	<b>0,00</b> <b>0,00</b> <b>0,00</b> <b>0,00</b>	<b>0,00</b> <b>0,00</b> <b>0,00</b> <b>0,00</b>	<b>0,00</b> <b>0,00</b> <b>0,00</b> <b>0,00</b>
<b>01 10 Programma</b>	<b>10 Risorse umane</b>					
	Titolo 1 Spese correnti	0,00	previsione di competenza di cui già impegnate* di cui fondo pluriennale vincolato	0,00 0,00 0,00	0,00 0,00 0,00	0,00 0,00 0,00
	Titolo 2 Spese in conto capitale	0,00	previsione di competenza di cui già impegnate* di cui fondo pluriennale vincolato	0,00 0,00 0,00	0,00 0,00 0,00	0,00 0,00 0,00
	Titolo 3 Spese per incremento attività finanziarie	0,00	previsione di competenza di cui già impegnate* di cui fondo pluriennale vincolato	0,00 0,00 0,00	0,00 0,00 0,00	0,00 0,00 0,00
	Titolo 4 Rimborso Prestiti	0,00	previsione di competenza di cui già impegnate* di cui fondo pluriennale vincolato	0,00 0,00 0,00	0,00 0,00 0,00	0,00 0,00 0,00
	<b>Totale programma 10 Risorse umane</b>	<b>0,00</b>	previsione di competenza di cui già impegnate* di cui fondo pluriennale vincolato	<b>0,00</b> <b>0,00</b> <b>0,00</b>	<b>0,00</b> <b>0,00</b> <b>0,00</b>	<b>0,00</b> <b>0,00</b> <b>0,00</b>

**BILANCIO DI PREVISIONE  
FUNZIONI DELEGATE DALLE REGIONI(\*\*)  
SPESE 2023**

MISSIONE, PROGRAMMA, TITOLO(***)	DENOMINAZIONE	RESIDUI PRESUNTI AL TERMINE DELL'ESERCIZIO 2022	PREVISIONI DEFINITIVE DELL'ANNO 2022	PREVISIONI		
				PREVISIONI ANNO 2023	PREVISIONI DELL'ANNO 2024	PREVISIONI DELL'ANNO 2025
			previsione di cassa	<b>0,00</b>	<b>0,00</b>	
<b>01 11 Programma</b>	<b>11 Altri servizi generali</b>					
	Titolo 1 Spese correnti	0,00	previsione di competenza di cui già impegnate*	0,00	0,00	0,00
			di cui fondo pluriennale vincolato	0,00	0,00	0,00
			previsione di cassa	0,00	0,00	0,00
	Titolo 2 Spese in conto capitale	0,00	previsione di competenza di cui già impegnate*	0,00	0,00	0,00
			di cui fondo pluriennale vincolato	0,00	0,00	0,00
			previsione di cassa	0,00	0,00	0,00
	Titolo 3 Spese per incremento attività finanziarie	0,00	previsione di competenza di cui già impegnate*	0,00	0,00	0,00
			di cui fondo pluriennale vincolato	0,00	0,00	0,00
			previsione di cassa	0,00	0,00	0,00
	Titolo 4 Rimborso Prestiti	0,00	previsione di competenza di cui già impegnate*	0,00	0,00	0,00
			di cui fondo pluriennale vincolato	0,00	0,00	0,00
			previsione di cassa	0,00	0,00	0,00
	<b>Totale programma 11 Altri servizi generali</b>	<b>0,00</b>	previsione di competenza di cui già impegnate*	<b>0,00</b>	<b>0,00</b>	<b>0,00</b>
			di cui fondo pluriennale vincolato	<b>0,00</b>	<b>0,00</b>	<b>0,00</b>
			previsione di cassa	<b>0,00</b>	<b>0,00</b>	<b>0,00</b>
<b>TOTALE MISSIONE 01</b>	<b>Servizi istituzionali, generali e di gestione</b>	<b>0,00</b>	previsione di competenza di cui già impegnate*	<b>0,00</b>	<b>0,00</b>	<b>0,00</b>
			di cui fondo pluriennale vincolato	<b>0,00</b>	<b>0,00</b>	<b>0,00</b>
			previsione di cassa	<b>0,00</b>	<b>0,00</b>	<b>0,00</b>
<b>MISSIONE</b>	<b>02 Giustizia</b>					
<b>02 01 Programma</b>	<b>01 Uffici giudiziari</b>					
	Titolo 1 Spese correnti	0,00	previsione di competenza di cui già impegnate*	0,00	0,00	0,00
			di cui fondo pluriennale vincolato	0,00	0,00	0,00
			previsione di cassa	0,00	0,00	0,00
	Titolo 2 Spese in conto capitale	0,00	previsione di competenza di cui già impegnate*	0,00	0,00	0,00
			di cui fondo pluriennale vincolato	0,00	0,00	0,00
			previsione di cassa	0,00	0,00	0,00
	Titolo 3 Spese per incremento attività finanziarie	0,00	previsione di competenza di cui già impegnate*	0,00	0,00	0,00
			di cui fondo pluriennale vincolato	0,00	0,00	0,00
			previsione di cassa	0,00	0,00	0,00
	Titolo 4 Rimborso Prestiti	0,00	previsione di competenza di cui già impegnate*	0,00	0,00	0,00
			di cui fondo pluriennale vincolato	0,00	0,00	0,00
			previsione di cassa	0,00	0,00	0,00
	<b>Totale programma 01 Uffici giudiziari</b>	<b>0,00</b>	previsione di competenza di cui già impegnate*	<b>0,00</b>	<b>0,00</b>	<b>0,00</b>
			di cui fondo pluriennale vincolato	<b>0,00</b>	<b>0,00</b>	<b>0,00</b>
			previsione di cassa	<b>0,00</b>	<b>0,00</b>	<b>0,00</b>
<b>02 02 Programma</b>	<b>02 Casa circondariale e altri servizi</b>					
	Titolo 1 Spese correnti	0,00	previsione di competenza di cui già impegnate*	0,00	0,00	0,00
			di cui fondo pluriennale vincolato	0,00	0,00	0,00

**BILANCIO DI PREVISIONE  
FUNZIONI DELEGATE DALLE REGIONI(\*\*)  
SPESE 2023**

MISSIONE, PROGRAMMA, TITOLO(***)	DENOMINAZIONE	RESIDUI PRESUNTI AL TERMINE DELL'ESERCIZIO 2022	PREVISIONI DEFINITIVE DELL'ANNO 2022	PREVISIONI ANNO	PREVISIONI	PREVISIONI
				2023	DELL'ANNO 2024	DELL'ANNO 2025
	Titolo 2 Spese in conto capitale	0,00	previsione di cassa previsione di competenza di cui già impegnate* di cui fondo pluriennale vincolato	0,00 0,00 0,00 0,00	0,00 0,00 0,00 0,00	0,00 0,00 0,00 0,00
	Titolo 3 Spese per incremento attività finanziarie	0,00	previsione di cassa previsione di competenza di cui già impegnate* di cui fondo pluriennale vincolato	0,00 0,00 0,00 0,00	0,00 0,00 0,00 0,00	0,00 0,00 0,00 0,00
	Titolo 4 Rimborso Prestiti	0,00	previsione di competenza di cui già impegnate* di cui fondo pluriennale vincolato previsione di cassa	0,00 0,00 0,00 0,00	0,00 0,00 0,00 0,00	0,00 0,00 0,00 0,00
	<b>Totale programma 02 Casa circondariale e altri servizi</b>	<b>0,00</b>	previsione di competenza di cui già impegnate* di cui fondo pluriennale vincolato previsione di cassa	<b>0,00</b> <b>0,00</b> <b>0,00</b> <b>0,00</b>	<b>0,00</b> <b>0,00</b> <b>0,00</b> <b>0,00</b>	<b>0,00</b> <b>0,00</b> <b>0,00</b> <b>0,00</b>
	<b>TOTALE MISSIONE 02 Giustizia</b>	<b>0,00</b>	previsione di competenza di cui già impegnate* di cui fondo pluriennale vincolato previsione di cassa	<b>0,00</b> <b>0,00</b> <b>0,00</b> <b>0,00</b>	<b>0,00</b> <b>0,00</b> <b>0,00</b> <b>0,00</b>	<b>0,00</b> <b>0,00</b> <b>0,00</b> <b>0,00</b>
<b>MISSIONE</b>	<b>03 Ordine pubblico e sicurezza</b>					
<b>03 01 Programma</b>	<b>01 Polizia locale e amministrativa</b>					
	Titolo 1 Spese correnti	0,00	previsione di competenza di cui già impegnate* di cui fondo pluriennale vincolato previsione di cassa	0,00 0,00 0,00 0,00	0,00 0,00 0,00 0,00	0,00 0,00 0,00 0,00
	Titolo 2 Spese in conto capitale	0,00	previsione di competenza di cui già impegnate* di cui fondo pluriennale vincolato previsione di cassa	0,00 0,00 0,00 0,00	0,00 0,00 0,00 0,00	0,00 0,00 0,00 0,00
	Titolo 3 Spese per incremento attività finanziarie	0,00	previsione di competenza di cui già impegnate* di cui fondo pluriennale vincolato previsione di cassa	0,00 0,00 0,00 0,00	0,00 0,00 0,00 0,00	0,00 0,00 0,00 0,00
	Titolo 4 Rimborso Prestiti	0,00	previsione di competenza di cui già impegnate* di cui fondo pluriennale vincolato previsione di cassa	0,00 0,00 0,00 0,00	0,00 0,00 0,00 0,00	0,00 0,00 0,00 0,00
	<b>Totale programma 01 Polizia locale e amministrativa</b>	<b>0,00</b>	previsione di competenza di cui già impegnate* di cui fondo pluriennale vincolato previsione di cassa	<b>0,00</b> <b>0,00</b> <b>0,00</b> <b>0,00</b>	<b>0,00</b> <b>0,00</b> <b>0,00</b> <b>0,00</b>	<b>0,00</b> <b>0,00</b> <b>0,00</b> <b>0,00</b>
<b>03 02 Programma</b>	<b>02 Sistema integrato di sicurezza urbana</b>					
	Titolo 1 Spese correnti	0,00	previsione di competenza di cui già impegnate* di cui fondo pluriennale vincolato previsione di cassa	0,00 0,00 0,00 0,00	0,00 0,00 0,00 0,00	0,00 0,00 0,00 0,00
	Titolo 2 Spese in conto capitale	0,00	previsione di competenza di cui già impegnate* di cui fondo pluriennale vincolato previsione di cassa	0,00 0,00 0,00 0,00	0,00 0,00 0,00 0,00	0,00 0,00 0,00 0,00
	Titolo 3 Spese per incremento attività finanziarie	0,00	previsione di competenza	0,00	0,00	0,00



**BILANCIO DI PREVISIONE  
FUNZIONI DELEGATE DALLE REGIONI(\*\*)  
SPESE 2023**

MISSIONE, PROGRAMMA, TITOLO(***)	DENOMINAZIONE	RESIDUI PRESUNTI AL TERMINE DELL'ESERCIZIO 2022	PREVISIONI DEFINITIVE DELL'ANNO 2022	PREVISIONI		
				PREVISIONI ANNO 2023	PREVISIONI DELL'ANNO 2024	PREVISIONI DELL'ANNO 2025
			previsione di cassa	0,00	0,00	
<b>Totale programma</b>	<b>02 Altri ordini di istruzione</b>	<b>0,00</b>	previsione di competenza	<b>0,00</b>	<b>0,00</b>	<b>0,00</b>
			di cui già impegnate*	<b>0,00</b>	<b>0,00</b>	<b>0,00</b>
			di cui fondo pluriennale vincolato	<b>0,00</b>	<b>0,00</b>	<b>0,00</b>
			previsione di cassa	<b>0,00</b>	<b>0,00</b>	<b>0,00</b>
<b>04 04 Programma</b>	<b>04 Istruzione universitaria</b>					
	Titolo 1 Spese correnti	0,00	previsione di competenza	0,00	0,00	0,00
			di cui già impegnate*	0,00	0,00	0,00
			di cui fondo pluriennale vincolato	0,00	0,00	0,00
			previsione di cassa	0,00	0,00	0,00
	Titolo 2 Spese in conto capitale	0,00	previsione di competenza	0,00	0,00	0,00
			di cui già impegnate*	0,00	0,00	0,00
			di cui fondo pluriennale vincolato	0,00	0,00	0,00
			previsione di cassa	0,00	0,00	0,00
	Titolo 3 Spese per incremento attività finanziarie	0,00	previsione di competenza	0,00	0,00	0,00
			di cui già impegnate*	0,00	0,00	0,00
			di cui fondo pluriennale vincolato	0,00	0,00	0,00
			previsione di cassa	0,00	0,00	0,00
	Titolo 4 Rimborso Prestiti	0,00	previsione di competenza	0,00	0,00	0,00
			di cui già impegnate*	0,00	0,00	0,00
			di cui fondo pluriennale vincolato	0,00	0,00	0,00
			previsione di cassa	0,00	0,00	0,00
<b>Totale programma</b>	<b>04 Istruzione universitaria</b>	<b>0,00</b>	previsione di competenza	<b>0,00</b>	<b>0,00</b>	<b>0,00</b>
			di cui già impegnate*	<b>0,00</b>	<b>0,00</b>	<b>0,00</b>
			di cui fondo pluriennale vincolato	<b>0,00</b>	<b>0,00</b>	<b>0,00</b>
			previsione di cassa	<b>0,00</b>	<b>0,00</b>	<b>0,00</b>
<b>04 05 Programma</b>	<b>05 Istruzione tecnica superiore</b>					
	Titolo 1 Spese correnti	0,00	previsione di competenza	0,00	0,00	0,00
			di cui già impegnate*	0,00	0,00	0,00
			di cui fondo pluriennale vincolato	0,00	0,00	0,00
			previsione di cassa	0,00	0,00	0,00
	Titolo 2 Spese in conto capitale	0,00	previsione di competenza	0,00	0,00	0,00
			di cui già impegnate*	0,00	0,00	0,00
			di cui fondo pluriennale vincolato	0,00	0,00	0,00
			previsione di cassa	0,00	0,00	0,00
	Titolo 3 Spese per incremento attività finanziarie	0,00	previsione di competenza	0,00	0,00	0,00
			di cui già impegnate*	0,00	0,00	0,00
			di cui fondo pluriennale vincolato	0,00	0,00	0,00
			previsione di cassa	0,00	0,00	0,00
	Titolo 4 Rimborso Prestiti	0,00	previsione di competenza	0,00	0,00	0,00
			di cui già impegnate*	0,00	0,00	0,00
			di cui fondo pluriennale vincolato	0,00	0,00	0,00
			previsione di cassa	0,00	0,00	0,00
<b>Totale programma</b>	<b>05 Istruzione tecnica superiore</b>	<b>0,00</b>	previsione di competenza	<b>0,00</b>	<b>0,00</b>	<b>0,00</b>
			di cui già impegnate*	<b>0,00</b>	<b>0,00</b>	<b>0,00</b>
			di cui fondo pluriennale vincolato	<b>0,00</b>	<b>0,00</b>	<b>0,00</b>
			previsione di cassa	<b>0,00</b>	<b>0,00</b>	<b>0,00</b>
<b>04 06 Programma</b>	<b>06 Servizi ausiliari all'istruzione</b>					
	Titolo 1 Spese correnti	0,00	previsione di competenza	0,00	0,00	0,00
			di cui già impegnate*	0,00	0,00	0,00
			di cui fondo pluriennale vincolato	0,00	0,00	0,00
			previsione di cassa	0,00	0,00	0,00



**BILANCIO DI PREVISIONE  
FUNZIONI DELEGATE DALLE REGIONI(\*\*)  
SPESE 2023**

MISSIONE, PROGRAMMA, TITOLO(***)	DENOMINAZIONE	RESIDUI PRESUNTI AL TERMINE DELL'ESERCIZIO 2022	PREVISIONI DEFINITIVE DELL'ANNO 2022	PREVISIONI ANNO 2023	PREVISIONI DELL'ANNO 2024	PREVISIONI DELL'ANNO 2025
	Titolo 2 Spese in conto capitale	0,00	previsione di competenza di cui già impegnate* di cui fondo pluriennale vincolato	0,00 0,00 0,00	0,00 0,00 0,00	0,00 0,00 0,00
	Titolo 3 Spese per incremento attività finanziarie	0,00	previsione di competenza di cui già impegnate* di cui fondo pluriennale vincolato	0,00 0,00 0,00	0,00 0,00 0,00	0,00 0,00 0,00
	Titolo 4 Rimborso Prestiti	0,00	previsione di competenza di cui già impegnate* di cui fondo pluriennale vincolato	0,00 0,00 0,00	0,00 0,00 0,00	0,00 0,00 0,00
	<b>Totale programma 06 Servizi ausiliari all'istruzione</b>	<b>0,00</b>	<b>previsione di competenza di cui già impegnate* di cui fondo pluriennale vincolato previsione di cassa</b>	<b>0,00 0,00 0,00 0,00</b>	<b>0,00 0,00 0,00 0,00</b>	<b>0,00 0,00 0,00 0,00</b>
<b>04 07 Programma</b>	<b>07 Diritto allo studio</b>					
	Titolo 1 Spese correnti	0,00	previsione di competenza di cui già impegnate* di cui fondo pluriennale vincolato	0,00 0,00 0,00	0,00 0,00 0,00	0,00 0,00 0,00
	Titolo 2 Spese in conto capitale	0,00	previsione di competenza di cui già impegnate* di cui fondo pluriennale vincolato	0,00 0,00 0,00	0,00 0,00 0,00	0,00 0,00 0,00
	Titolo 3 Spese per incremento attività finanziarie	0,00	previsione di competenza di cui già impegnate* di cui fondo pluriennale vincolato	0,00 0,00 0,00	0,00 0,00 0,00	0,00 0,00 0,00
	Titolo 4 Rimborso Prestiti	0,00	previsione di competenza di cui già impegnate* di cui fondo pluriennale vincolato	0,00 0,00 0,00	0,00 0,00 0,00	0,00 0,00 0,00
	<b>Totale programma 07 Diritto allo studio</b>	<b>0,00</b>	<b>previsione di competenza di cui già impegnate* di cui fondo pluriennale vincolato previsione di cassa</b>	<b>0,00 0,00 0,00 0,00</b>	<b>0,00 0,00 0,00 0,00</b>	<b>0,00 0,00 0,00 0,00</b>
<b>TOTALE MISSIONE 04</b>	<b>Istruzione e diritto allo studio</b>	<b>0,00</b>	<b>previsione di competenza di cui già impegnate* di cui fondo pluriennale vincolato previsione di cassa</b>	<b>0,00 0,00 0,00 0,00</b>	<b>0,00 0,00 0,00 0,00</b>	<b>0,00 0,00 0,00 0,00</b>
<b>MISSIONE</b>	<b>05 Tutela e valorizzazione dei beni e attività culturali</b>					
<b>05 01 Programma</b>	<b>01 Valorizzazione dei beni di interesse storico</b>					
	Titolo 1 Spese correnti	0,00	previsione di competenza di cui già impegnate* di cui fondo pluriennale vincolato	0,00 0,00 0,00	0,00 0,00 0,00	0,00 0,00 0,00
	Titolo 2 Spese in conto capitale	0,00	previsione di competenza di cui già impegnate* di cui fondo pluriennale vincolato	0,00 0,00 0,00	0,00 0,00 0,00	0,00 0,00 0,00
	Titolo 3 Spese per incremento attività finanziarie	0,00	previsione di competenza di cui già impegnate*	0,00 0,00	0,00 0,00	0,00 0,00

**BILANCIO DI PREVISIONE  
FUNZIONI DELEGATE DALLE REGIONI(\*\*)  
SPESE 2023**

MISSIONE, PROGRAMMA, TITOLO****)	DENOMINAZIONE	RESIDUI PRESUNTI AL TERMINE DELL'ESERCIZIO 2022	PREVISIONI DEFINITIVE DELL'ANNO 2022	PREVISIONI ANNO 2023	PREVISIONI DELL'ANNO 2024	PREVISIONI DELL'ANNO 2025
	Titolo 4 Rimborso Prestiti	0,00	di cui fondo pluriennale vincolato previsione di cassa previsione di competenza di cui già impegnate* di cui fondo pluriennale vincolato previsione di cassa	0,00 0,00 0,00 0,00 0,00 0,00	0,00 0,00 0,00 0,00 0,00 0,00	0,00 0,00 0,00 0,00 0,00 0,00
	<b>Totale programma 01 Valorizzazione dei beni di interesse storico</b>	<b>0,00</b>	previsione di competenza di cui già impegnate* di cui fondo pluriennale vincolato previsione di cassa	<b>0,00</b> <b>0,00</b> <b>0,00</b> <b>0,00</b>	<b>0,00</b> <b>0,00</b> <b>0,00</b> <b>0,00</b>	<b>0,00</b> <b>0,00</b> <b>0,00</b> <b>0,00</b>
<b>05 02 Programma</b>	<b>02 Attività culturali e interventi diversi nel settore culturale</b>					
	Titolo 1 Spese correnti	0,00	previsione di competenza di cui già impegnate* di cui fondo pluriennale vincolato previsione di cassa	0,00 0,00 0,00 0,00	0,00 0,00 0,00 0,00	0,00 0,00 0,00 0,00
	Titolo 2 Spese in conto capitale	0,00	previsione di competenza di cui già impegnate* di cui fondo pluriennale vincolato previsione di cassa	0,00 0,00 0,00 0,00	0,00 0,00 0,00 0,00	0,00 0,00 0,00 0,00
	Titolo 3 Spese per incremento attività finanziarie	0,00	previsione di competenza di cui già impegnate* di cui fondo pluriennale vincolato previsione di cassa	0,00 0,00 0,00 0,00	0,00 0,00 0,00 0,00	0,00 0,00 0,00 0,00
	Titolo 4 Rimborso Prestiti	0,00	previsione di competenza di cui già impegnate* di cui fondo pluriennale vincolato previsione di cassa	0,00 0,00 0,00 0,00	0,00 0,00 0,00 0,00	0,00 0,00 0,00 0,00
	<b>Totale programma 02 Attività culturali e interventi diversi nel settore culturale</b>	<b>0,00</b>	previsione di competenza di cui già impegnate* di cui fondo pluriennale vincolato previsione di cassa	<b>0,00</b> <b>0,00</b> <b>0,00</b> <b>0,00</b>	<b>0,00</b> <b>0,00</b> <b>0,00</b> <b>0,00</b>	<b>0,00</b> <b>0,00</b> <b>0,00</b> <b>0,00</b>
<b>TOTALE MISSIONE 05</b>	<b>Tutela e valorizzazione dei beni e attività culturali</b>	<b>0,00</b>	previsione di competenza di cui già impegnate* di cui fondo pluriennale vincolato previsione di cassa	<b>0,00</b> <b>0,00</b> <b>0,00</b> <b>0,00</b>	<b>0,00</b> <b>0,00</b> <b>0,00</b> <b>0,00</b>	<b>0,00</b> <b>0,00</b> <b>0,00</b> <b>0,00</b>
<b>MISSIONE</b>	<b>06 Politiche giovanili, sport e tempo libero</b>					
<b>06 01 Programma</b>	<b>01 Sport e tempo libero</b>					
	Titolo 1 Spese correnti	0,00	previsione di competenza di cui già impegnate* di cui fondo pluriennale vincolato previsione di cassa	0,00 0,00 0,00 0,00	0,00 0,00 0,00 0,00	0,00 0,00 0,00 0,00
	Titolo 2 Spese in conto capitale	0,00	previsione di competenza di cui già impegnate* di cui fondo pluriennale vincolato previsione di cassa	0,00 0,00 0,00 0,00	0,00 0,00 0,00 0,00	0,00 0,00 0,00 0,00
	Titolo 3 Spese per incremento attività finanziarie	0,00	previsione di competenza di cui già impegnate* di cui fondo pluriennale vincolato previsione di cassa	0,00 0,00 0,00 0,00	0,00 0,00 0,00 0,00	0,00 0,00 0,00 0,00
	Titolo 4 Rimborso Prestiti	0,00	previsione di competenza di cui già impegnate* di cui fondo pluriennale vincolato previsione di cassa	0,00 0,00 0,00 0,00	0,00 0,00 0,00 0,00	0,00 0,00 0,00 0,00

**BILANCIO DI PREVISIONE  
FUNZIONI DELEGATE DALLE REGIONI(\*\*)  
SPESE 2023**

MISSIONE, PROGRAMMA, TITOLO(***)	DENOMINAZIONE	RESIDUI PRESUNTI AL TERMINE DELL'ESERCIZIO 2022	PREVISIONI DEFINITIVE DELL'ANNO 2022	PREVISIONI			
				PREVISIONI ANNO 2023	PREVISIONI DELL'ANNO 2024	PREVISIONI DELL'ANNO 2025	
<b>Totale programma</b>	<b>01 Sport e tempo libero</b>	<b>0,00</b>	previsione di competenza di cui già impegnate* di cui fondo pluriennale vincolato previsione di cassa	<b>0,00</b> <b>0,00</b> <b>0,00</b> <b>0,00</b>	<b>0,00</b> <b>0,00</b> <b>0,00</b> <b>0,00</b>	<b>0,00</b> <b>0,00</b> <b>0,00</b> <b>0,00</b>	<b>0,00</b> <b>0,00</b> <b>0,00</b> <b>0,00</b>
<b>06 02 Programma</b>	<b>02 Giovani</b>						
	Titolo 1 Spese correnti	0,00	previsione di competenza di cui già impegnate* di cui fondo pluriennale vincolato previsione di cassa	0,00 0,00 0,00 0,00	0,00 0,00 0,00 0,00	0,00 0,00 0,00 0,00	0,00 0,00 0,00 0,00
	Titolo 2 Spese in conto capitale	0,00	previsione di competenza di cui già impegnate* di cui fondo pluriennale vincolato previsione di cassa	0,00 0,00 0,00 0,00	0,00 0,00 0,00 0,00	0,00 0,00 0,00 0,00	0,00 0,00 0,00 0,00
	Titolo 3 Spese per incremento attività finanziarie	0,00	previsione di competenza di cui già impegnate* di cui fondo pluriennale vincolato previsione di cassa	0,00 0,00 0,00 0,00	0,00 0,00 0,00 0,00	0,00 0,00 0,00 0,00	0,00 0,00 0,00 0,00
	Titolo 4 Rimborso Prestiti	0,00	previsione di competenza di cui già impegnate* di cui fondo pluriennale vincolato previsione di cassa	0,00 0,00 0,00 0,00	0,00 0,00 0,00 0,00	0,00 0,00 0,00 0,00	0,00 0,00 0,00 0,00
<b>Totale programma</b>	<b>02 Giovani</b>	<b>0,00</b>	previsione di competenza di cui già impegnate* di cui fondo pluriennale vincolato previsione di cassa	<b>0,00</b> <b>0,00</b> <b>0,00</b> <b>0,00</b>	<b>0,00</b> <b>0,00</b> <b>0,00</b> <b>0,00</b>	<b>0,00</b> <b>0,00</b> <b>0,00</b> <b>0,00</b>	<b>0,00</b> <b>0,00</b> <b>0,00</b> <b>0,00</b>
<b>TOTALE MISSIONE 06</b>	<b>Politiche giovanili, sport e tempo libero</b>	<b>0,00</b>	previsione di competenza di cui già impegnate* di cui fondo pluriennale vincolato previsione di cassa	<b>0,00</b> <b>0,00</b> <b>0,00</b> <b>0,00</b>	<b>0,00</b> <b>0,00</b> <b>0,00</b> <b>0,00</b>	<b>0,00</b> <b>0,00</b> <b>0,00</b> <b>0,00</b>	<b>0,00</b> <b>0,00</b> <b>0,00</b> <b>0,00</b>
<b>MISSIONE</b>	<b>07 Turismo</b>						
<b>07 01 Programma</b>	<b>01 Sviluppo e la valorizzazione del turismo</b>						
	Titolo 1 Spese correnti	0,00	previsione di competenza di cui già impegnate* di cui fondo pluriennale vincolato previsione di cassa	0,00 0,00 0,00 0,00	0,00 0,00 0,00 0,00	0,00 0,00 0,00 0,00	0,00 0,00 0,00 0,00
	Titolo 2 Spese in conto capitale	0,00	previsione di competenza di cui già impegnate* di cui fondo pluriennale vincolato previsione di cassa	0,00 0,00 0,00 0,00	0,00 0,00 0,00 0,00	0,00 0,00 0,00 0,00	0,00 0,00 0,00 0,00
	Titolo 3 Spese per incremento attività finanziarie	0,00	previsione di competenza di cui già impegnate* di cui fondo pluriennale vincolato previsione di cassa	0,00 0,00 0,00 0,00	0,00 0,00 0,00 0,00	0,00 0,00 0,00 0,00	0,00 0,00 0,00 0,00
	Titolo 4 Rimborso Prestiti	0,00	previsione di competenza di cui già impegnate* di cui fondo pluriennale vincolato previsione di cassa	0,00 0,00 0,00 0,00	0,00 0,00 0,00 0,00	0,00 0,00 0,00 0,00	0,00 0,00 0,00 0,00
<b>Totale programma</b>	<b>01 Sviluppo e la valorizzazione del turismo</b>	<b>0,00</b>	previsione di competenza di cui già impegnate* di cui fondo pluriennale vincolato previsione di cassa	<b>0,00</b> <b>0,00</b> <b>0,00</b> <b>0,00</b>	<b>0,00</b> <b>0,00</b> <b>0,00</b> <b>0,00</b>	<b>0,00</b> <b>0,00</b> <b>0,00</b> <b>0,00</b>	<b>0,00</b> <b>0,00</b> <b>0,00</b> <b>0,00</b>
<b>TOTALE MISSIONE 07</b>	<b>Turismo</b>	<b>0,00</b>	previsione di competenza di cui già impegnate*	<b>0,00</b> <b>0,00</b>	<b>0,00</b> <b>0,00</b>	<b>0,00</b> <b>0,00</b>	<b>0,00</b> <b>0,00</b>

**BILANCIO DI PREVISIONE  
FUNZIONI DELEGATE DALLE REGIONI(\*\*)  
SPESE 2023**

MISSIONE, PROGRAMMA, TITOLO(***)	DENOMINAZIONE	RESIDUI PRESUNTI AL TERMINE DELL'ESERCIZIO 2022	PREVISIONI DEFINITIVE DELL'ANNO 2022	PREVISIONI				
				PREVISIONI ANNO 2023	PREVISIONI DELL'ANNO 2024	PREVISIONI DELL'ANNO 2025		
				di cui fondo pluriennale vincolato	0,00	0,00	0,00	0,00
				previsione di cassa	0,00	0,00	0,00	0,00
<b>MISSIONE</b>	<b>08 Assetto del territorio ed edilizia abitativa</b>							
<b>08 01 Programma</b>	<b>01 Urbanistica e assetto del territorio</b>							
	Titolo 1 Spese correnti	0,00	previsione di competenza	0,00	0,00	0,00	0,00	0,00
			di cui già impegnate*		0,00	0,00	0,00	0,00
			di cui fondo pluriennale vincolato	0,00	0,00	0,00	0,00	0,00
			previsione di cassa	0,00	0,00	0,00	0,00	0,00
	Titolo 2 Spese in conto capitale	0,00	previsione di competenza	0,00	0,00	0,00	0,00	0,00
			di cui già impegnate*		0,00	0,00	0,00	0,00
			di cui fondo pluriennale vincolato	0,00	0,00	0,00	0,00	0,00
			previsione di cassa	0,00	0,00	0,00	0,00	0,00
	Titolo 3 Spese per incremento attività finanziarie	0,00	previsione di competenza	0,00	0,00	0,00	0,00	0,00
			di cui già impegnate*		0,00	0,00	0,00	0,00
			di cui fondo pluriennale vincolato	0,00	0,00	0,00	0,00	0,00
			previsione di cassa	0,00	0,00	0,00	0,00	0,00
	Titolo 4 Rimborso Prestiti	0,00	previsione di competenza	0,00	0,00	0,00	0,00	0,00
			di cui già impegnate*		0,00	0,00	0,00	0,00
			di cui fondo pluriennale vincolato	0,00	0,00	0,00	0,00	0,00
			previsione di cassa	0,00	0,00	0,00	0,00	0,00
<b>Totale programma</b>	<b>01 Urbanistica e assetto del territorio</b>	<b>0,00</b>	previsione di competenza	<b>0,00</b>	<b>0,00</b>	<b>0,00</b>	<b>0,00</b>	<b>0,00</b>
			di cui già impegnate*		<b>0,00</b>	<b>0,00</b>	<b>0,00</b>	<b>0,00</b>
			di cui fondo pluriennale vincolato	<b>0,00</b>	<b>0,00</b>	<b>0,00</b>	<b>0,00</b>	<b>0,00</b>
			previsione di cassa	<b>0,00</b>	<b>0,00</b>	<b>0,00</b>	<b>0,00</b>	<b>0,00</b>
<b>08 02 Programma</b>	<b>02 Edilizia residenziale pubblica e locale e piani di edilizia economico-popolare</b>							
	Titolo 1 Spese correnti	0,00	previsione di competenza	0,00	0,00	0,00	0,00	0,00
			di cui già impegnate*		0,00	0,00	0,00	0,00
			di cui fondo pluriennale vincolato	0,00	0,00	0,00	0,00	0,00
			previsione di cassa	0,00	0,00	0,00	0,00	0,00
	Titolo 2 Spese in conto capitale	0,00	previsione di competenza	0,00	0,00	0,00	0,00	0,00
			di cui già impegnate*		0,00	0,00	0,00	0,00
			di cui fondo pluriennale vincolato	0,00	0,00	0,00	0,00	0,00
			previsione di cassa	0,00	0,00	0,00	0,00	0,00
	Titolo 3 Spese per incremento attività finanziarie	0,00	previsione di competenza	0,00	0,00	0,00	0,00	0,00
			di cui già impegnate*		0,00	0,00	0,00	0,00
			di cui fondo pluriennale vincolato	0,00	0,00	0,00	0,00	0,00
			previsione di cassa	0,00	0,00	0,00	0,00	0,00
	Titolo 4 Rimborso Prestiti	0,00	previsione di competenza	0,00	0,00	0,00	0,00	0,00
			di cui già impegnate*		0,00	0,00	0,00	0,00
			di cui fondo pluriennale vincolato	0,00	0,00	0,00	0,00	0,00
			previsione di cassa	0,00	0,00	0,00	0,00	0,00
<b>Totale programma</b>	<b>02 Edilizia residenziale pubblica e locale e piani di edilizia economico-popolare</b>	<b>0,00</b>	previsione di competenza	<b>0,00</b>	<b>0,00</b>	<b>0,00</b>	<b>0,00</b>	<b>0,00</b>
			di cui già impegnate*		<b>0,00</b>	<b>0,00</b>	<b>0,00</b>	<b>0,00</b>
			di cui fondo pluriennale vincolato	<b>0,00</b>	<b>0,00</b>	<b>0,00</b>	<b>0,00</b>	<b>0,00</b>
			previsione di cassa	<b>0,00</b>	<b>0,00</b>	<b>0,00</b>	<b>0,00</b>	<b>0,00</b>
<b>TOTALE MISSIONE 08</b>	<b>Assetto del territorio ed edilizia abitativa</b>	<b>0,00</b>	previsione di competenza	<b>0,00</b>	<b>0,00</b>	<b>0,00</b>	<b>0,00</b>	<b>0,00</b>
			di cui già impegnate*		<b>0,00</b>	<b>0,00</b>	<b>0,00</b>	<b>0,00</b>
			di cui fondo pluriennale vincolato	<b>0,00</b>	<b>0,00</b>	<b>0,00</b>	<b>0,00</b>	<b>0,00</b>
			previsione di cassa	<b>0,00</b>	<b>0,00</b>	<b>0,00</b>	<b>0,00</b>	<b>0,00</b>
<b>MISSIONE</b>	<b>09 Sviluppo sostenibile e tutela del territorio e dell'ambiente</b>							
<b>09 01 Programma</b>	<b>01 Difesa del suolo</b>							
	Titolo 1 Spese correnti	0,00	previsione di competenza	0,00	0,00	0,00	0,00	0,00



**BILANCIO DI PREVISIONE  
FUNZIONI DELEGATE DALLE REGIONI(\*\*)  
SPESE 2023**

MISSIONE, PROGRAMMA, TITOLO(***)	DENOMINAZIONE	RESIDUI PRESUNTI AL TERMINE DELL'ESERCIZIO 2022	PREVISIONI DEFINITIVE DELL'ANNO 2022	PREVISIONI		
				PREVISIONI ANNO 2023	PREVISIONI DELL'ANNO 2024	PREVISIONI DELL'ANNO 2025
	Titolo 4 Rimborso Prestiti	0,00	previsione di competenza di cui già impegnate* di cui fondo pluriennale vincolato previsione di cassa	0,00 0,00 0,00 0,00	0,00 0,00 0,00 0,00	0,00 0,00 0,00 0,00
<b>Totale programma</b>	<b>03 Rifiuti</b>	<b>0,00</b>	previsione di competenza di cui già impegnate* di cui fondo pluriennale vincolato previsione di cassa	<b>0,00</b> <b>0,00</b> <b>0,00</b> <b>0,00</b>	<b>0,00</b> <b>0,00</b> <b>0,00</b> <b>0,00</b>	<b>0,00</b> <b>0,00</b> <b>0,00</b> <b>0,00</b>
<b>09 04 Programma</b>	<b>04 Servizio idrico integrato</b>					
	Titolo 1 Spese correnti	0,00	previsione di competenza di cui già impegnate* di cui fondo pluriennale vincolato previsione di cassa	0,00 0,00 0,00 0,00	0,00 0,00 0,00 0,00	0,00 0,00 0,00 0,00
	Titolo 2 Spese in conto capitale	0,00	previsione di competenza di cui già impegnate* di cui fondo pluriennale vincolato previsione di cassa	0,00 0,00 0,00 0,00	0,00 0,00 0,00 0,00	0,00 0,00 0,00 0,00
	Titolo 3 Spese per incremento attività finanziarie	0,00	previsione di competenza di cui già impegnate* di cui fondo pluriennale vincolato previsione di cassa	0,00 0,00 0,00 0,00	0,00 0,00 0,00 0,00	0,00 0,00 0,00 0,00
	Titolo 4 Rimborso Prestiti	0,00	previsione di competenza di cui già impegnate* di cui fondo pluriennale vincolato previsione di cassa	0,00 0,00 0,00 0,00	0,00 0,00 0,00 0,00	0,00 0,00 0,00 0,00
<b>Totale programma</b>	<b>04 Servizio idrico integrato</b>	<b>0,00</b>	previsione di competenza di cui già impegnate* di cui fondo pluriennale vincolato previsione di cassa	<b>0,00</b> <b>0,00</b> <b>0,00</b> <b>0,00</b>	<b>0,00</b> <b>0,00</b> <b>0,00</b> <b>0,00</b>	<b>0,00</b> <b>0,00</b> <b>0,00</b> <b>0,00</b>
<b>09 05 Programma</b>	<b>05 Aree protette, parchi naturali, protezione naturalistica e forestazione</b>					
	Titolo 1 Spese correnti	0,00	previsione di competenza di cui già impegnate* di cui fondo pluriennale vincolato previsione di cassa	0,00 0,00 0,00 0,00	0,00 0,00 0,00 0,00	0,00 0,00 0,00 0,00
	Titolo 2 Spese in conto capitale	0,00	previsione di competenza di cui già impegnate* di cui fondo pluriennale vincolato previsione di cassa	0,00 0,00 0,00 0,00	0,00 0,00 0,00 0,00	0,00 0,00 0,00 0,00
	Titolo 3 Spese per incremento attività finanziarie	0,00	previsione di competenza di cui già impegnate* di cui fondo pluriennale vincolato previsione di cassa	0,00 0,00 0,00 0,00	0,00 0,00 0,00 0,00	0,00 0,00 0,00 0,00
	Titolo 4 Rimborso Prestiti	0,00	previsione di competenza di cui già impegnate* di cui fondo pluriennale vincolato previsione di cassa	0,00 0,00 0,00 0,00	0,00 0,00 0,00 0,00	0,00 0,00 0,00 0,00
<b>Totale programma</b>	<b>05 Aree protette, parchi naturali, protezione naturalistica e forestazione</b>	<b>0,00</b>	previsione di competenza di cui già impegnate* di cui fondo pluriennale vincolato previsione di cassa	<b>0,00</b> <b>0,00</b> <b>0,00</b> <b>0,00</b>	<b>0,00</b> <b>0,00</b> <b>0,00</b> <b>0,00</b>	<b>0,00</b> <b>0,00</b> <b>0,00</b> <b>0,00</b>
<b>09 06 Programma</b>	<b>06 Tutela e valorizzazione delle risorse idriche</b>					
	Titolo 1 Spese correnti	0,00	previsione di competenza	0,00	0,00	0,00



**BILANCIO DI PREVISIONE  
FUNZIONI DELEGATE DALLE REGIONI(\*\*)  
SPESE 2023**

MISSIONE, PROGRAMMA, TITOLO(***)	DENOMINAZIONE	RESIDUI PRESUNTI AL TERMINE DELL'ESERCIZIO 2022	PREVISIONI DEFINITIVE DELL'ANNO 2022	PREVISIONI ANNO	PREVISIONI	PREVISIONI
				2023	DELL'ANNO 2024	DELL'ANNO 2025
	Titolo 4 Rimborsi Prestiti	0,00	previsione di competenza di cui già impegnate* di cui fondo pluriennale vincolato previsione di cassa	0,00 0,00 0,00 0,00	0,00 0,00 0,00 0,00	0,00 0,00 0,00 0,00
<b>Totale programma</b>	<b>08 Qualità dell'aria e riduzione dell'inquinamento</b>	<b>0,00</b>	previsione di competenza di cui già impegnate* di cui fondo pluriennale vincolato previsione di cassa	<b>0,00</b> <b>0,00</b> <b>0,00</b> <b>0,00</b>	<b>0,00</b> <b>0,00</b> <b>0,00</b> <b>0,00</b>	<b>0,00</b> <b>0,00</b> <b>0,00</b> <b>0,00</b>
<b>TOTALE MISSIONE 09</b>	<b>Sviluppo sostenibile e tutela del territorio e dell'ambiente</b>	<b>0,00</b>	previsione di competenza di cui già impegnate* di cui fondo pluriennale vincolato previsione di cassa	<b>0,00</b> <b>0,00</b> <b>0,00</b> <b>0,00</b>	<b>0,00</b> <b>0,00</b> <b>0,00</b> <b>0,00</b>	<b>0,00</b> <b>0,00</b> <b>0,00</b> <b>0,00</b>
<b>MISSIONE</b>	<b>10 Trasporti e diritto alla mobilità</b>					
<b>10 01 Programma</b>	<b>01 Trasporto ferroviario</b>					
	Titolo 1 Spese correnti	0,00	previsione di competenza di cui già impegnate* di cui fondo pluriennale vincolato previsione di cassa	0,00 0,00 0,00 0,00	0,00 0,00 0,00 0,00	0,00 0,00 0,00 0,00
	Titolo 2 Spese in conto capitale	0,00	previsione di competenza di cui già impegnate* di cui fondo pluriennale vincolato previsione di cassa	0,00 0,00 0,00 0,00	0,00 0,00 0,00 0,00	0,00 0,00 0,00 0,00
	Titolo 3 Spese per incremento attività finanziarie	0,00	previsione di competenza di cui già impegnate* di cui fondo pluriennale vincolato previsione di cassa	0,00 0,00 0,00 0,00	0,00 0,00 0,00 0,00	0,00 0,00 0,00 0,00
	Titolo 4 Rimborsi Prestiti	0,00	previsione di competenza di cui già impegnate* di cui fondo pluriennale vincolato previsione di cassa	0,00 0,00 0,00 0,00	0,00 0,00 0,00 0,00	0,00 0,00 0,00 0,00
<b>Totale programma</b>	<b>01 Trasporto ferroviario</b>	<b>0,00</b>	previsione di competenza di cui già impegnate* di cui fondo pluriennale vincolato previsione di cassa	<b>0,00</b> <b>0,00</b> <b>0,00</b> <b>0,00</b>	<b>0,00</b> <b>0,00</b> <b>0,00</b> <b>0,00</b>	<b>0,00</b> <b>0,00</b> <b>0,00</b> <b>0,00</b>
<b>10 02 Programma</b>	<b>02 Trasporto pubblico locale</b>					
	Titolo 1 Spese correnti	0,00	previsione di competenza di cui già impegnate* di cui fondo pluriennale vincolato previsione di cassa	0,00 0,00 0,00 0,00	0,00 0,00 0,00 0,00	0,00 0,00 0,00 0,00
	Titolo 2 Spese in conto capitale	0,00	previsione di competenza di cui già impegnate* di cui fondo pluriennale vincolato previsione di cassa	0,00 0,00 0,00 0,00	0,00 0,00 0,00 0,00	0,00 0,00 0,00 0,00
	Titolo 3 Spese per incremento attività finanziarie	0,00	previsione di competenza di cui già impegnate* di cui fondo pluriennale vincolato previsione di cassa	0,00 0,00 0,00 0,00	0,00 0,00 0,00 0,00	0,00 0,00 0,00 0,00
	Titolo 4 Rimborsi Prestiti	0,00	previsione di competenza di cui già impegnate* di cui fondo pluriennale vincolato previsione di cassa	0,00 0,00 0,00 0,00	0,00 0,00 0,00 0,00	0,00 0,00 0,00 0,00
<b>Totale programma</b>	<b>02 Trasporto pubblico locale</b>	<b>0,00</b>	previsione di competenza di cui già impegnate*	<b>0,00</b> <b>0,00</b>	<b>0,00</b> <b>0,00</b>	<b>0,00</b> <b>0,00</b>



**BILANCIO DI PREVISIONE  
FUNZIONI DELEGATE DALLE REGIONI(\*\*)  
SPESE 2023**

MISSIONE, PROGRAMMA, TITOLO(***)	DENOMINAZIONE	RESIDUI PRESUNTI AL TERMINE DELL'ESERCIZIO 2022	PREVISIONI DEFINITIVE DELL'ANNO 2022	PREVISIONI			
				PREVISIONI ANNO 2023	PREVISIONI DELL'ANNO 2024	PREVISIONI DELL'ANNO 2025	
			di cui fondo pluriennale vincolato	<b>0,00</b>	<b>0,00</b>	<b>0,00</b>	<b>0,00</b>
			previsione di cassa	<b>0,00</b>	<b>0,00</b>		<b>0,00</b>
<b>10 03 Programma</b>	<b>03 Trasporto per vie d'acqua</b>						
	Titolo 1 Spese correnti	0,00	previsione di competenza	0,00	0,00	0,00	0,00
			di cui già impegnate*		0,00	0,00	0,00
			di cui fondo pluriennale vincolato	0,00	0,00	0,00	0,00
			previsione di cassa	0,00	0,00		0,00
	Titolo 2 Spese in conto capitale	0,00	previsione di competenza	0,00	0,00	0,00	0,00
			di cui già impegnate*		0,00	0,00	0,00
			di cui fondo pluriennale vincolato	0,00	0,00	0,00	0,00
			previsione di cassa	0,00	0,00		0,00
	Titolo 3 Spese per incremento attività finanziarie	0,00	previsione di competenza	0,00	0,00	0,00	0,00
			di cui già impegnate*		0,00	0,00	0,00
			di cui fondo pluriennale vincolato	0,00	0,00	0,00	0,00
			previsione di cassa	0,00	0,00		0,00
	Titolo 4 Rimborso Prestiti	0,00	previsione di competenza	0,00	0,00	0,00	0,00
			di cui già impegnate*		0,00	0,00	0,00
			di cui fondo pluriennale vincolato	0,00	0,00	0,00	0,00
			previsione di cassa	0,00	0,00		0,00
	<b>Totale programma 03 Trasporto per vie d'acqua</b>	<b>0,00</b>	previsione di competenza	<b>0,00</b>	<b>0,00</b>	<b>0,00</b>	<b>0,00</b>
			di cui già impegnate*		<b>0,00</b>	<b>0,00</b>	<b>0,00</b>
			di cui fondo pluriennale vincolato	<b>0,00</b>	<b>0,00</b>	<b>0,00</b>	<b>0,00</b>
			previsione di cassa	<b>0,00</b>	<b>0,00</b>		<b>0,00</b>
<b>10 04 Programma</b>	<b>04 Altre modalità di trasporto</b>						
	Titolo 1 Spese correnti	0,00	previsione di competenza	0,00	0,00	0,00	0,00
			di cui già impegnate*		0,00	0,00	0,00
			di cui fondo pluriennale vincolato	0,00	0,00	0,00	0,00
			previsione di cassa	0,00	0,00		0,00
	Titolo 2 Spese in conto capitale	0,00	previsione di competenza	0,00	0,00	0,00	0,00
			di cui già impegnate*		0,00	0,00	0,00
			di cui fondo pluriennale vincolato	0,00	0,00	0,00	0,00
			previsione di cassa	0,00	0,00		0,00
	Titolo 3 Spese per incremento attività finanziarie	0,00	previsione di competenza	0,00	0,00	0,00	0,00
			di cui già impegnate*		0,00	0,00	0,00
			di cui fondo pluriennale vincolato	0,00	0,00	0,00	0,00
			previsione di cassa	0,00	0,00		0,00
	Titolo 4 Rimborso Prestiti	0,00	previsione di competenza	0,00	0,00	0,00	0,00
			di cui già impegnate*		0,00	0,00	0,00
			di cui fondo pluriennale vincolato	0,00	0,00	0,00	0,00
			previsione di cassa	0,00	0,00		0,00
	<b>Totale programma 04 Altre modalità di trasporto</b>	<b>0,00</b>	previsione di competenza	<b>0,00</b>	<b>0,00</b>	<b>0,00</b>	<b>0,00</b>
			di cui già impegnate*		<b>0,00</b>	<b>0,00</b>	<b>0,00</b>
			di cui fondo pluriennale vincolato	<b>0,00</b>	<b>0,00</b>	<b>0,00</b>	<b>0,00</b>
			previsione di cassa	<b>0,00</b>	<b>0,00</b>		<b>0,00</b>
<b>10 05 Programma</b>	<b>05 Viabilità e infrastrutture stradali</b>						
	Titolo 1 Spese correnti	0,00	previsione di competenza	0,00	0,00	0,00	0,00
			di cui già impegnate*		0,00	0,00	0,00
			di cui fondo pluriennale vincolato	0,00	0,00	0,00	0,00
			previsione di cassa	0,00	0,00		0,00
	Titolo 2 Spese in conto capitale	0,00	previsione di competenza	0,00	0,00	0,00	0,00
			di cui già impegnate*		0,00	0,00	0,00
			di cui fondo pluriennale vincolato	0,00	0,00	0,00	0,00

**BILANCIO DI PREVISIONE  
FUNZIONI DELEGATE DALLE REGIONI(\*\*)  
SPESE 2023**

MISSIONE, PROGRAMMA, TITOLO(***)	DENOMINAZIONE	RESIDUI PRESUNTI AL TERMINE DELL'ESERCIZIO 2022	PREVISIONI DEFINITIVE DELL'ANNO 2022	PREVISIONI		
				PREVISIONI ANNO 2023	PREVISIONI DELL'ANNO 2024	PREVISIONI DELL'ANNO 2025
	Titolo 3 Spese per incremento attività finanziarie	0,00	previsione di cassa previsione di competenza di cui già impegnate* di cui fondo pluriennale vincolato	0,00 0,00 0,00 0,00	0,00 0,00 0,00 0,00	0,00 0,00 0,00 0,00
	Titolo 4 Rimborso Prestiti	0,00	previsione di competenza di cui già impegnate* di cui fondo pluriennale vincolato previsione di cassa	0,00 0,00 0,00 0,00	0,00 0,00 0,00 0,00	0,00 0,00 0,00 0,00
<b>Totale programma</b>	<b>05 Viabilità e infrastrutture stradali</b>	<b>0,00</b>	previsione di competenza di cui già impegnate* di cui fondo pluriennale vincolato previsione di cassa	<b>0,00</b> <b>0,00</b> <b>0,00</b> <b>0,00</b>	<b>0,00</b> <b>0,00</b> <b>0,00</b> <b>0,00</b>	<b>0,00</b> <b>0,00</b> <b>0,00</b> <b>0,00</b>
<b>TOTALE MISSIONE 10</b>	<b>Trasporti e diritto alla mobilità</b>	<b>0,00</b>	previsione di competenza di cui già impegnate* di cui fondo pluriennale vincolato previsione di cassa	<b>0,00</b> <b>0,00</b> <b>0,00</b> <b>0,00</b>	<b>0,00</b> <b>0,00</b> <b>0,00</b> <b>0,00</b>	<b>0,00</b> <b>0,00</b> <b>0,00</b> <b>0,00</b>
<b>MISSIONE</b>	<b>11 Soccorso civile</b>					
<b>11 01 Programma</b>	<b>01 Sistema di protezione civile</b>					
	Titolo 1 Spese correnti	0,00	previsione di competenza di cui già impegnate* di cui fondo pluriennale vincolato previsione di cassa	0,00 0,00 0,00 0,00	0,00 0,00 0,00 0,00	0,00 0,00 0,00 0,00
	Titolo 2 Spese in conto capitale	0,00	previsione di competenza di cui già impegnate* di cui fondo pluriennale vincolato previsione di cassa	0,00 0,00 0,00 0,00	0,00 0,00 0,00 0,00	0,00 0,00 0,00 0,00
	Titolo 3 Spese per incremento attività finanziarie	0,00	previsione di competenza di cui già impegnate* di cui fondo pluriennale vincolato previsione di cassa	0,00 0,00 0,00 0,00	0,00 0,00 0,00 0,00	0,00 0,00 0,00 0,00
	Titolo 4 Rimborso Prestiti	0,00	previsione di competenza di cui già impegnate* di cui fondo pluriennale vincolato previsione di cassa	0,00 0,00 0,00 0,00	0,00 0,00 0,00 0,00	0,00 0,00 0,00 0,00
<b>Totale programma</b>	<b>01 Sistema di protezione civile</b>	<b>0,00</b>	previsione di competenza di cui già impegnate* di cui fondo pluriennale vincolato previsione di cassa	<b>0,00</b> <b>0,00</b> <b>0,00</b> <b>0,00</b>	<b>0,00</b> <b>0,00</b> <b>0,00</b> <b>0,00</b>	<b>0,00</b> <b>0,00</b> <b>0,00</b> <b>0,00</b>
<b>11 02 Programma</b>	<b>02 Interventi a seguito di calamità naturali</b>					
	Titolo 1 Spese correnti	0,00	previsione di competenza di cui già impegnate* di cui fondo pluriennale vincolato previsione di cassa	0,00 0,00 0,00 0,00	0,00 0,00 0,00 0,00	0,00 0,00 0,00 0,00
	Titolo 2 Spese in conto capitale	0,00	previsione di competenza di cui già impegnate* di cui fondo pluriennale vincolato previsione di cassa	0,00 0,00 0,00 0,00	0,00 0,00 0,00 0,00	0,00 0,00 0,00 0,00
	Titolo 3 Spese per incremento attività finanziarie	0,00	previsione di competenza di cui già impegnate* di cui fondo pluriennale vincolato previsione di cassa	0,00 0,00 0,00 0,00	0,00 0,00 0,00 0,00	0,00 0,00 0,00 0,00
	Titolo 4 Rimborso Prestiti	0,00	previsione di competenza	0,00	0,00	0,00

**BILANCIO DI PREVISIONE  
FUNZIONI DELEGATE DALLE REGIONI(\*\*)  
SPESE 2023**

MISSIONE, PROGRAMMA, TITOLO(***)	DENOMINAZIONE	RESIDUI PRESUNTI AL TERMINE DELL'ESERCIZIO 2022	PREVISIONI DEFINITIVE DELL'ANNO 2022	PREVISIONI ANNO 2023	PREVISIONI DELL'ANNO 2024	PREVISIONI DELL'ANNO 2025
				di cui già impegnate*		
				di cui fondo pluriennale vincolato		
				previsione di cassa		
<b>Totale programma</b>	<b>02 Interventi a seguito di calamità naturali</b>	<b>0,00</b>	<b>0,00</b>	<b>0,00</b>	<b>0,00</b>	<b>0,00</b>
				di cui già impegnate*		
				di cui fondo pluriennale vincolato		
				previsione di cassa		
<b>TOTALE MISSIONE 11</b>	<b>Soccorso civile</b>	<b>0,00</b>	<b>0,00</b>	<b>0,00</b>	<b>0,00</b>	<b>0,00</b>
				di cui già impegnate*		
				di cui fondo pluriennale vincolato		
				previsione di cassa		
<b>MISSIONE</b>	<b>12 Diritti sociali, politiche sociali e famiglia</b>					
<b>12 01 Programma</b>	<b>01 Interventi per l'infanzia e i minori e per asili nido</b>					
	Titolo 1 Spese correnti	0,00	0,00	di cui già impegnate*	0,00	0,00
				di cui fondo pluriennale vincolato	0,00	0,00
				previsione di cassa	0,00	0,00
	Titolo 2 Spese in conto capitale	0,00	0,00	di cui già impegnate*	0,00	0,00
				di cui fondo pluriennale vincolato	0,00	0,00
				previsione di cassa	0,00	0,00
	Titolo 3 Spese per incremento attività finanziarie	0,00	0,00	di cui già impegnate*	0,00	0,00
				di cui fondo pluriennale vincolato	0,00	0,00
				previsione di cassa	0,00	0,00
	Titolo 4 Rimborso Prestiti	0,00	0,00	di cui già impegnate*	0,00	0,00
				di cui fondo pluriennale vincolato	0,00	0,00
				previsione di cassa	0,00	0,00
<b>Totale programma</b>	<b>01 Interventi per l'infanzia e i minori e per asili nido</b>	<b>0,00</b>	<b>0,00</b>	<b>0,00</b>	<b>0,00</b>	<b>0,00</b>
				di cui già impegnate*		
				di cui fondo pluriennale vincolato		
				previsione di cassa		
<b>12 02 Programma</b>	<b>02 Interventi per la disabilità</b>					
	Titolo 1 Spese correnti	0,00	0,00	di cui già impegnate*	0,00	0,00
				di cui fondo pluriennale vincolato	0,00	0,00
				previsione di cassa	0,00	0,00
	Titolo 2 Spese in conto capitale	0,00	0,00	di cui già impegnate*	0,00	0,00
				di cui fondo pluriennale vincolato	0,00	0,00
				previsione di cassa	0,00	0,00
	Titolo 3 Spese per incremento attività finanziarie	0,00	0,00	di cui già impegnate*	0,00	0,00
				di cui fondo pluriennale vincolato	0,00	0,00
				previsione di cassa	0,00	0,00
	Titolo 4 Rimborso Prestiti	0,00	0,00	di cui già impegnate*	0,00	0,00
				di cui fondo pluriennale vincolato	0,00	0,00
				previsione di cassa	0,00	0,00
<b>Totale programma</b>	<b>02 Interventi per la disabilità</b>	<b>0,00</b>	<b>0,00</b>	<b>0,00</b>	<b>0,00</b>	<b>0,00</b>
				di cui già impegnate*		
				di cui fondo pluriennale vincolato		
				previsione di cassa		

**BILANCIO DI PREVISIONE  
FUNZIONI DELEGATE DALLE REGIONI(\*\*)  
SPESE 2023**

MISSIONE, PROGRAMMA, TITOLO(***)	DENOMINAZIONE	RESIDUI PRESUNTI AL TERMINE DELL'ESERCIZIO 2022	PREVISIONI DEFINITIVE DELL'ANNO 2022	PREVISIONI		
				PREVISIONI ANNO 2023	PREVISIONI DELL'ANNO 2024	PREVISIONI DELL'ANNO 2025
			previsione di cassa	<b>0,00</b>	<b>0,00</b>	
<b>12 03 Programma</b>	<b>03 Interventi per gli anziani</b>					
	Titolo 1 Spese correnti	0,00	previsione di competenza di cui già impegnate*	0,00	0,00	0,00
			di cui fondo pluriennale vincolato	0,00	0,00	0,00
			previsione di cassa	0,00	0,00	0,00
	Titolo 2 Spese in conto capitale	0,00	previsione di competenza di cui già impegnate*	0,00	0,00	0,00
			di cui fondo pluriennale vincolato	0,00	0,00	0,00
			previsione di cassa	0,00	0,00	0,00
	Titolo 3 Spese per incremento attività finanziarie	0,00	previsione di competenza di cui già impegnate*	0,00	0,00	0,00
			di cui fondo pluriennale vincolato	0,00	0,00	0,00
			previsione di cassa	0,00	0,00	0,00
	Titolo 4 Rimborso Prestiti	0,00	previsione di competenza di cui già impegnate*	0,00	0,00	0,00
			di cui fondo pluriennale vincolato	0,00	0,00	0,00
			previsione di cassa	0,00	0,00	0,00
	<b>Totale programma 03 Interventi per gli anziani</b>	<b>0,00</b>	previsione di competenza di cui già impegnate*	<b>0,00</b>	<b>0,00</b>	<b>0,00</b>
			di cui fondo pluriennale vincolato	<b>0,00</b>	<b>0,00</b>	<b>0,00</b>
			previsione di cassa	<b>0,00</b>	<b>0,00</b>	<b>0,00</b>
<b>12 04 Programma</b>	<b>04 Interventi per i soggetti a rischio di esclusione sociale</b>					
	Titolo 1 Spese correnti	0,00	previsione di competenza di cui già impegnate*	0,00	0,00	0,00
			di cui fondo pluriennale vincolato	0,00	0,00	0,00
			previsione di cassa	0,00	0,00	0,00
	Titolo 2 Spese in conto capitale	0,00	previsione di competenza di cui già impegnate*	0,00	0,00	0,00
			di cui fondo pluriennale vincolato	0,00	0,00	0,00
			previsione di cassa	0,00	0,00	0,00
	Titolo 3 Spese per incremento attività finanziarie	0,00	previsione di competenza di cui già impegnate*	0,00	0,00	0,00
			di cui fondo pluriennale vincolato	0,00	0,00	0,00
			previsione di cassa	0,00	0,00	0,00
	Titolo 4 Rimborso Prestiti	0,00	previsione di competenza di cui già impegnate*	0,00	0,00	0,00
			di cui fondo pluriennale vincolato	0,00	0,00	0,00
			previsione di cassa	0,00	0,00	0,00
	<b>Totale programma 04 Interventi per i soggetti a rischio di esclusione sociale</b>	<b>0,00</b>	previsione di competenza di cui già impegnate*	<b>0,00</b>	<b>0,00</b>	<b>0,00</b>
			di cui fondo pluriennale vincolato	<b>0,00</b>	<b>0,00</b>	<b>0,00</b>
			previsione di cassa	<b>0,00</b>	<b>0,00</b>	<b>0,00</b>
<b>12 05 Programma</b>	<b>05 Interventi per le famiglie</b>					
	Titolo 1 Spese correnti	0,00	previsione di competenza di cui già impegnate*	0,00	0,00	0,00
			di cui fondo pluriennale vincolato	0,00	0,00	0,00
			previsione di cassa	0,00	0,00	0,00
	Titolo 2 Spese in conto capitale	0,00	previsione di competenza di cui già impegnate*	0,00	0,00	0,00
			di cui fondo pluriennale vincolato	0,00	0,00	0,00
			previsione di cassa	0,00	0,00	0,00

**BILANCIO DI PREVISIONE  
FUNZIONI DELEGATE DALLE REGIONI(\*\*)  
SPESE 2023**

MISSIONE, PROGRAMMA, TITOLO(***)	DENOMINAZIONE	RESIDUI PRESUNTI AL TERMINE DELL'ESERCIZIO 2022	PREVISIONI DEFINITIVE DELL'ANNO 2022	PREVISIONI		
				PREVISIONI ANNO 2023	PREVISIONI DELL'ANNO 2024	PREVISIONI DELL'ANNO 2025
	Titolo 3 Spese per incremento attività finanziarie	0,00	previsione di competenza di cui già impegnate* di cui fondo pluriennale vincolato	0,00 0,00 0,00	0,00 0,00 0,00	0,00 0,00 0,00
	Titolo 4 Rimborso Prestiti	0,00	previsione di competenza di cui già impegnate* di cui fondo pluriennale vincolato	0,00 0,00 0,00	0,00 0,00 0,00	0,00 0,00 0,00
	<b>Totale programma 05 Interventi per le famiglie</b>	<b>0,00</b>	previsione di competenza di cui già impegnate* di cui fondo pluriennale vincolato previsione di cassa	<b>0,00</b> <b>0,00</b> <b>0,00</b> <b>0,00</b>	<b>0,00</b> <b>0,00</b> <b>0,00</b> <b>0,00</b>	<b>0,00</b> <b>0,00</b> <b>0,00</b> <b>0,00</b>
<b>12 06 Programma</b>	<b>06 Interventi per il diritto alla casa</b>					
	Titolo 1 Spese correnti	0,00	previsione di competenza di cui già impegnate* di cui fondo pluriennale vincolato	0,00 0,00 0,00	0,00 0,00 0,00	0,00 0,00 0,00
	Titolo 2 Spese in conto capitale	0,00	previsione di competenza di cui già impegnate* di cui fondo pluriennale vincolato	0,00 0,00 0,00	0,00 0,00 0,00	0,00 0,00 0,00
	Titolo 3 Spese per incremento attività finanziarie	0,00	previsione di competenza di cui già impegnate* di cui fondo pluriennale vincolato	0,00 0,00 0,00	0,00 0,00 0,00	0,00 0,00 0,00
	Titolo 4 Rimborso Prestiti	0,00	previsione di competenza di cui già impegnate* di cui fondo pluriennale vincolato	0,00 0,00 0,00	0,00 0,00 0,00	0,00 0,00 0,00
	<b>Totale programma 06 Interventi per il diritto alla casa</b>	<b>0,00</b>	previsione di competenza di cui già impegnate* di cui fondo pluriennale vincolato previsione di cassa	<b>0,00</b> <b>0,00</b> <b>0,00</b> <b>0,00</b>	<b>0,00</b> <b>0,00</b> <b>0,00</b> <b>0,00</b>	<b>0,00</b> <b>0,00</b> <b>0,00</b> <b>0,00</b>
<b>12 07 Programma</b>	<b>07 Programmazione e governo della rete dei servizi socio-sanitari e sociali</b>					
	Titolo 1 Spese correnti	0,00	previsione di competenza di cui già impegnate* di cui fondo pluriennale vincolato	0,00 0,00 0,00	0,00 0,00 0,00	0,00 0,00 0,00
	Titolo 2 Spese in conto capitale	0,00	previsione di competenza di cui già impegnate* di cui fondo pluriennale vincolato	0,00 0,00 0,00	0,00 0,00 0,00	0,00 0,00 0,00
	Titolo 3 Spese per incremento attività finanziarie	0,00	previsione di competenza di cui già impegnate* di cui fondo pluriennale vincolato	0,00 0,00 0,00	0,00 0,00 0,00	0,00 0,00 0,00
	Titolo 4 Rimborso Prestiti	0,00	previsione di competenza di cui già impegnate* di cui fondo pluriennale vincolato	0,00 0,00 0,00	0,00 0,00 0,00	0,00 0,00 0,00
	<b>Totale programma 07 Programmazione e governo della rete dei servizi socio-sanitari e sociali</b>	<b>0,00</b>	previsione di competenza di cui già impegnate* di cui fondo pluriennale vincolato	<b>0,00</b> <b>0,00</b> <b>0,00</b>	<b>0,00</b> <b>0,00</b> <b>0,00</b>	<b>0,00</b> <b>0,00</b> <b>0,00</b>

**BILANCIO DI PREVISIONE  
FUNZIONI DELEGATE DALLE REGIONI(\*\*)  
SPESE 2023**

MISSIONE, PROGRAMMA, TITOLO(***)	DENOMINAZIONE	RESIDUI PRESUNTI AL TERMINE DELL'ESERCIZIO 2022	PREVISIONI DEFINITIVE DELL'ANNO 2022	PREVISIONI		
				PREVISIONI ANNO 2023	PREVISIONI DELL'ANNO 2024	PREVISIONI DELL'ANNO 2025
			previsione di cassa	<b>0,00</b>	<b>0,00</b>	
<b>12 08 Programma</b>	<b>08 Cooperazione e associazionismo</b>					
	Titolo 1 Spese correnti	0,00	previsione di competenza di cui già impegnate*	0,00	0,00	0,00
			di cui fondo pluriennale vincolato	0,00	0,00	0,00
			previsione di cassa	0,00	0,00	0,00
	Titolo 2 Spese in conto capitale	0,00	previsione di competenza di cui già impegnate*	0,00	0,00	0,00
			di cui fondo pluriennale vincolato	0,00	0,00	0,00
			previsione di cassa	0,00	0,00	0,00
	Titolo 3 Spese per incremento attività finanziarie	0,00	previsione di competenza di cui già impegnate*	0,00	0,00	0,00
			di cui fondo pluriennale vincolato	0,00	0,00	0,00
			previsione di cassa	0,00	0,00	0,00
	Titolo 4 Rimborso Prestiti	0,00	previsione di competenza di cui già impegnate*	0,00	0,00	0,00
			di cui fondo pluriennale vincolato	0,00	0,00	0,00
			previsione di cassa	0,00	0,00	0,00
	<b>Totale programma 08 Cooperazione e associazionismo</b>	<b>0,00</b>	previsione di competenza di cui già impegnate*	<b>0,00</b>	<b>0,00</b>	<b>0,00</b>
			di cui fondo pluriennale vincolato	<b>0,00</b>	<b>0,00</b>	<b>0,00</b>
			previsione di cassa	<b>0,00</b>	<b>0,00</b>	<b>0,00</b>
<b>12 09 Programma</b>	<b>09 Servizio necroscopico e cimiteriale</b>					
	Titolo 1 Spese correnti	0,00	previsione di competenza di cui già impegnate*	0,00	0,00	0,00
			di cui fondo pluriennale vincolato	0,00	0,00	0,00
			previsione di cassa	0,00	0,00	0,00
	Titolo 2 Spese in conto capitale	0,00	previsione di competenza di cui già impegnate*	0,00	0,00	0,00
			di cui fondo pluriennale vincolato	0,00	0,00	0,00
			previsione di cassa	0,00	0,00	0,00
	Titolo 3 Spese per incremento attività finanziarie	0,00	previsione di competenza di cui già impegnate*	0,00	0,00	0,00
			di cui fondo pluriennale vincolato	0,00	0,00	0,00
			previsione di cassa	0,00	0,00	0,00
	Titolo 4 Rimborso Prestiti	0,00	previsione di competenza di cui già impegnate*	0,00	0,00	0,00
			di cui fondo pluriennale vincolato	0,00	0,00	0,00
			previsione di cassa	0,00	0,00	0,00
	<b>Totale programma 09 Servizio necroscopico e cimiteriale</b>	<b>0,00</b>	previsione di competenza di cui già impegnate*	<b>0,00</b>	<b>0,00</b>	<b>0,00</b>
			di cui fondo pluriennale vincolato	<b>0,00</b>	<b>0,00</b>	<b>0,00</b>
			previsione di cassa	<b>0,00</b>	<b>0,00</b>	<b>0,00</b>
<b>TOTALE MISSIONE 12</b>	<b>Diritti sociali, politiche sociali e famiglia</b>	<b>0,00</b>	previsione di competenza di cui già impegnate*	<b>0,00</b>	<b>0,00</b>	<b>0,00</b>
			di cui fondo pluriennale vincolato	<b>0,00</b>	<b>0,00</b>	<b>0,00</b>
			previsione di cassa	<b>0,00</b>	<b>0,00</b>	<b>0,00</b>
<b>MISSIONE</b>	<b>13 Tutela della salute</b>					
<b>13 07 Programma</b>	<b>07 Ulteriori spese in materia sanitaria</b>					
	Titolo 1 Spese correnti	0,00	previsione di competenza di cui già impegnate*	0,00	0,00	0,00
			di cui fondo pluriennale vincolato	0,00	0,00	0,00

**BILANCIO DI PREVISIONE  
FUNZIONI DELEGATE DALLE REGIONI(\*\*)  
SPESE 2023**

MISSIONE, PROGRAMMA, TITOLO(***)	DENOMINAZIONE	RESIDUI PRESUNTI AL TERMINE DELL'ESERCIZIO 2022	PREVISIONI DEFINITIVE DELL'ANNO 2022	PREVISIONI ANNO	PREVISIONI	PREVISIONI
				2023	DELL'ANNO 2024	DELL'ANNO 2025
	Titolo 2 Spese in conto capitale	0,00	previsione di cassa previsione di competenza di cui già impegnate* di cui fondo pluriennale vincolato	0,00 0,00 0,00 0,00	0,00 0,00 0,00 0,00	0,00 0,00 0,00 0,00
	Titolo 3 Spese per incremento attività finanziarie	0,00	previsione di cassa previsione di competenza di cui già impegnate* di cui fondo pluriennale vincolato	0,00 0,00 0,00 0,00	0,00 0,00 0,00 0,00	0,00 0,00 0,00 0,00
	Titolo 4 Rimborso Prestiti	0,00	previsione di competenza di cui già impegnate* di cui fondo pluriennale vincolato	0,00 0,00 0,00	0,00 0,00 0,00	0,00 0,00 0,00
	<b>Totale programma 07 Ulteriori spese in materia sanitaria</b>	<b>0,00</b>	previsione di competenza di cui già impegnate* di cui fondo pluriennale vincolato	<b>0,00</b> <b>0,00</b> <b>0,00</b>	<b>0,00</b> <b>0,00</b> <b>0,00</b>	<b>0,00</b> <b>0,00</b> <b>0,00</b>
<b>TOTALE MISSIONE 13</b>	<b>Tutela della salute</b>	<b>0,00</b>	previsione di competenza di cui già impegnate* di cui fondo pluriennale vincolato	<b>0,00</b> <b>0,00</b> <b>0,00</b>	<b>0,00</b> <b>0,00</b> <b>0,00</b>	<b>0,00</b> <b>0,00</b> <b>0,00</b>
<b>MISSIONE</b>	<b>14 Sviluppo economico e competitività</b>					
<b>14 01 Programma</b>	<b>01 Industria, PMI e Artigianato</b>					
	Titolo 1 Spese correnti	0,00	previsione di competenza di cui già impegnate* di cui fondo pluriennale vincolato	0,00 0,00 0,00	0,00 0,00 0,00	0,00 0,00 0,00
	Titolo 2 Spese in conto capitale	0,00	previsione di competenza di cui già impegnate* di cui fondo pluriennale vincolato	0,00 0,00 0,00	0,00 0,00 0,00	0,00 0,00 0,00
	Titolo 3 Spese per incremento attività finanziarie	0,00	previsione di competenza di cui già impegnate* di cui fondo pluriennale vincolato	0,00 0,00 0,00	0,00 0,00 0,00	0,00 0,00 0,00
	Titolo 4 Rimborso Prestiti	0,00	previsione di competenza di cui già impegnate* di cui fondo pluriennale vincolato	0,00 0,00 0,00	0,00 0,00 0,00	0,00 0,00 0,00
	<b>Totale programma 01 Industria, PMI e Artigianato</b>	<b>0,00</b>	previsione di competenza di cui già impegnate* di cui fondo pluriennale vincolato	<b>0,00</b> <b>0,00</b> <b>0,00</b>	<b>0,00</b> <b>0,00</b> <b>0,00</b>	<b>0,00</b> <b>0,00</b> <b>0,00</b>
<b>14 02 Programma</b>	<b>02 Commercio - reti distributive - tutela dei consumatori</b>					
	Titolo 1 Spese correnti	0,00	previsione di competenza di cui già impegnate* di cui fondo pluriennale vincolato	0,00 0,00 0,00	0,00 0,00 0,00	0,00 0,00 0,00
	Titolo 2 Spese in conto capitale	0,00	previsione di competenza di cui già impegnate* di cui fondo pluriennale vincolato	0,00 0,00 0,00	0,00 0,00 0,00	0,00 0,00 0,00
	Titolo 3 Spese per incremento attività finanziarie	0,00	previsione di competenza	0,00	0,00	0,00





**BILANCIO DI PREVISIONE  
FUNZIONI DELEGATE DALLE REGIONI(\*\*)  
SPESE 2023**

MISSIONE, PROGRAMMA, TITOLO(***)	DENOMINAZIONE	RESIDUI PRESUNTI AL TERMINE DELL'ESERCIZIO 2022	PREVISIONI DEFINITIVE DELL'ANNO 2022	PREVISIONI ANNO	PREVISIONI	PREVISIONI
				2023	DELL'ANNO 2024	DELL'ANNO 2025
<b>TOTALE MISSIONE 14</b>	<b>Sviluppo economico e competitività</b>	<b>0,00</b>	<b>0,00</b>	<b>0,00</b>	<b>0,00</b>	<b>0,00</b>
		previsione di competenza	0,00	0,00	0,00	0,00
		di cui già impegnate*	0,00	0,00	0,00	0,00
		di cui fondo pluriennale vincolato	0,00	0,00	0,00	0,00
		previsione di cassa	0,00	0,00	0,00	0,00
<b>MISSIONE</b>	<b>15 Politiche per il lavoro e la formazione professionale</b>					
<b>15 01 Programma</b>	<b>01 Servizi per lo sviluppo del mercato del lavoro</b>					
	Titolo 1 Spese correnti	0,00	0,00	0,00	0,00	0,00
		previsione di competenza	0,00	0,00	0,00	0,00
		di cui già impegnate*	0,00	0,00	0,00	0,00
		di cui fondo pluriennale vincolato	0,00	0,00	0,00	0,00
		previsione di cassa	0,00	0,00	0,00	0,00
	Titolo 2 Spese in conto capitale	0,00	0,00	0,00	0,00	0,00
		previsione di competenza	0,00	0,00	0,00	0,00
		di cui già impegnate*	0,00	0,00	0,00	0,00
		di cui fondo pluriennale vincolato	0,00	0,00	0,00	0,00
		previsione di cassa	0,00	0,00	0,00	0,00
	Titolo 3 Spese per incremento attività finanziarie	0,00	0,00	0,00	0,00	0,00
		previsione di competenza	0,00	0,00	0,00	0,00
		di cui già impegnate*	0,00	0,00	0,00	0,00
		di cui fondo pluriennale vincolato	0,00	0,00	0,00	0,00
		previsione di cassa	0,00	0,00	0,00	0,00
	Titolo 4 Rimborso Prestiti	0,00	0,00	0,00	0,00	0,00
		previsione di competenza	0,00	0,00	0,00	0,00
		di cui già impegnate*	0,00	0,00	0,00	0,00
		di cui fondo pluriennale vincolato	0,00	0,00	0,00	0,00
		previsione di cassa	0,00	0,00	0,00	0,00
<b>Totale programma</b>	<b>01 Servizi per lo sviluppo del mercato del lavoro</b>	<b>0,00</b>	<b>0,00</b>	<b>0,00</b>	<b>0,00</b>	<b>0,00</b>
		previsione di competenza	0,00	0,00	0,00	0,00
		di cui già impegnate*	0,00	0,00	0,00	0,00
		di cui fondo pluriennale vincolato	0,00	0,00	0,00	0,00
		previsione di cassa	0,00	0,00	0,00	0,00
<b>15 02 Programma</b>	<b>02 Formazione professionale</b>					
	Titolo 1 Spese correnti	0,00	0,00	0,00	0,00	0,00
		previsione di competenza	0,00	0,00	0,00	0,00
		di cui già impegnate*	0,00	0,00	0,00	0,00
		di cui fondo pluriennale vincolato	0,00	0,00	0,00	0,00
		previsione di cassa	0,00	0,00	0,00	0,00
	Titolo 2 Spese in conto capitale	0,00	0,00	0,00	0,00	0,00
		previsione di competenza	0,00	0,00	0,00	0,00
		di cui già impegnate*	0,00	0,00	0,00	0,00
		di cui fondo pluriennale vincolato	0,00	0,00	0,00	0,00
		previsione di cassa	0,00	0,00	0,00	0,00
	Titolo 3 Spese per incremento attività finanziarie	0,00	0,00	0,00	0,00	0,00
		previsione di competenza	0,00	0,00	0,00	0,00
		di cui già impegnate*	0,00	0,00	0,00	0,00
		di cui fondo pluriennale vincolato	0,00	0,00	0,00	0,00
		previsione di cassa	0,00	0,00	0,00	0,00
	Titolo 4 Rimborso Prestiti	0,00	0,00	0,00	0,00	0,00
		previsione di competenza	0,00	0,00	0,00	0,00
		di cui già impegnate*	0,00	0,00	0,00	0,00
		di cui fondo pluriennale vincolato	0,00	0,00	0,00	0,00
		previsione di cassa	0,00	0,00	0,00	0,00
<b>Totale programma</b>	<b>02 Formazione professionale</b>	<b>0,00</b>	<b>0,00</b>	<b>0,00</b>	<b>0,00</b>	<b>0,00</b>
		previsione di competenza	0,00	0,00	0,00	0,00
		di cui già impegnate*	0,00	0,00	0,00	0,00
		di cui fondo pluriennale vincolato	0,00	0,00	0,00	0,00
		previsione di cassa	0,00	0,00	0,00	0,00
<b>15 03 Programma</b>	<b>03 Sostegno all'occupazione</b>					
	Titolo 1 Spese correnti	0,00	0,00	0,00	0,00	0,00
		previsione di competenza	0,00	0,00	0,00	0,00
		di cui già impegnate*	0,00	0,00	0,00	0,00
		di cui fondo pluriennale vincolato	0,00	0,00	0,00	0,00
		previsione di cassa	0,00	0,00	0,00	0,00

**BILANCIO DI PREVISIONE  
FUNZIONI DELEGATE DALLE REGIONI(\*\*)  
SPESE 2023**

MISSIONE, PROGRAMMA, TITOLO****)	DENOMINAZIONE	RESIDUI PRESUNTI AL TERMINE DELL'ESERCIZIO 2022	PREVISIONI DEFINITIVE DELL'ANNO 2022	PREVISIONI ANNO 2023	PREVISIONI DELL'ANNO 2024	PREVISIONI DELL'ANNO 2025
	Titolo 2 Spese in conto capitale	0,00	previsione di competenza di cui già impegnate* di cui fondo pluriennale vincolato	0,00 0,00 0,00	0,00 0,00 0,00	0,00 0,00 0,00
	Titolo 3 Spese per incremento attività finanziarie	0,00	previsione di competenza di cui già impegnate* di cui fondo pluriennale vincolato	0,00 0,00 0,00	0,00 0,00 0,00	0,00 0,00 0,00
	Titolo 4 Rimborso Prestiti	0,00	previsione di competenza di cui già impegnate* di cui fondo pluriennale vincolato	0,00 0,00 0,00	0,00 0,00 0,00	0,00 0,00 0,00
	<b>Totale programma 03 Sostegno all'occupazione</b>	<b>0,00</b>	<b>previsione di competenza di cui già impegnate* di cui fondo pluriennale vincolato previsione di cassa</b>	<b>0,00 0,00 0,00 0,00</b>	<b>0,00 0,00 0,00 0,00</b>	<b>0,00 0,00 0,00 0,00</b>
<b>TOTALE MISSIONE 15</b>	<b>Politiche per il lavoro e la formazione professionale</b>	<b>0,00</b>	<b>previsione di competenza di cui già impegnate* di cui fondo pluriennale vincolato previsione di cassa</b>	<b>0,00 0,00 0,00 0,00</b>	<b>0,00 0,00 0,00 0,00</b>	<b>0,00 0,00 0,00 0,00</b>
<b>MISSIONE</b>	<b>16 Agricoltura, politiche agroalimentari e pesca</b>					
<b>16 01 Programma</b>	<b>01 Sviluppo del settore agricolo e del sistema agroalimentare</b>					
	Titolo 1 Spese correnti	0,00	previsione di competenza di cui già impegnate* di cui fondo pluriennale vincolato	0,00 0,00 0,00	0,00 0,00 0,00	0,00 0,00 0,00
	Titolo 2 Spese in conto capitale	0,00	previsione di competenza di cui già impegnate* di cui fondo pluriennale vincolato	0,00 0,00 0,00	0,00 0,00 0,00	0,00 0,00 0,00
	Titolo 3 Spese per incremento attività finanziarie	0,00	previsione di competenza di cui già impegnate* di cui fondo pluriennale vincolato	0,00 0,00 0,00	0,00 0,00 0,00	0,00 0,00 0,00
	Titolo 4 Rimborso Prestiti	0,00	previsione di competenza di cui già impegnate* di cui fondo pluriennale vincolato	0,00 0,00 0,00	0,00 0,00 0,00	0,00 0,00 0,00
	<b>Totale programma 01 Sviluppo del settore agricolo e del sistema agroalimentare</b>	<b>0,00</b>	<b>previsione di competenza di cui già impegnate* di cui fondo pluriennale vincolato previsione di cassa</b>	<b>0,00 0,00 0,00 0,00</b>	<b>0,00 0,00 0,00 0,00</b>	<b>0,00 0,00 0,00 0,00</b>
<b>16 02 Programma</b>	<b>02 Caccia e pesca</b>					
	Titolo 1 Spese correnti	0,00	previsione di competenza di cui già impegnate* di cui fondo pluriennale vincolato	0,00 0,00 0,00	0,00 0,00 0,00	0,00 0,00 0,00
	Titolo 2 Spese in conto capitale	0,00	previsione di competenza di cui già impegnate* di cui fondo pluriennale vincolato	0,00 0,00 0,00	0,00 0,00 0,00	0,00 0,00 0,00
	Titolo 3 Spese per incremento attività finanziarie	0,00	previsione di competenza di cui già impegnate*	0,00 0,00	0,00 0,00	0,00 0,00

**BILANCIO DI PREVISIONE  
FUNZIONI DELEGATE DALLE REGIONI(\*\*)  
SPESE 2023**

MISSIONE, PROGRAMMA, TITOLO(***)	DENOMINAZIONE	RESIDUI PRESUNTI AL TERMINE DELL'ESERCIZIO 2022	PREVISIONI DEFINITIVE DELL'ANNO 2022	PREVISIONI ANNO	PREVISIONI	PREVISIONI
				2023	DELL'ANNO 2024	DELL'ANNO 2025
	Titolo 4 Rimborso Prestiti	0,00	0,00	0,00	0,00	0,00
			di cui fondo pluriennale vincolato	0,00	0,00	0,00
			previsione di cassa	0,00	0,00	0,00
			previsione di competenza	0,00	0,00	0,00
			di cui già impegnate*	0,00	0,00	0,00
			di cui fondo pluriennale vincolato	0,00	0,00	0,00
			previsione di cassa	0,00	0,00	0,00
<b>Totale programma</b>	<b>02 Caccia e pesca</b>	<b>0,00</b>	previsione di competenza	<b>0,00</b>	<b>0,00</b>	<b>0,00</b>
			di cui già impegnate*	<b>0,00</b>	<b>0,00</b>	<b>0,00</b>
			di cui fondo pluriennale vincolato	<b>0,00</b>	<b>0,00</b>	<b>0,00</b>
			previsione di cassa	<b>0,00</b>	<b>0,00</b>	<b>0,00</b>
<b>TOTALE MISSIONE 16</b>	<b>Agricoltura, politiche agroalimentari e pesca</b>	<b>0,00</b>	previsione di competenza	<b>0,00</b>	<b>0,00</b>	<b>0,00</b>
			di cui già impegnate*	<b>0,00</b>	<b>0,00</b>	<b>0,00</b>
			di cui fondo pluriennale vincolato	<b>0,00</b>	<b>0,00</b>	<b>0,00</b>
			previsione di cassa	<b>0,00</b>	<b>0,00</b>	<b>0,00</b>
<b>MISSIONE</b>	<b>17 Energia e diversificazione delle fonti energetiche</b>					
<b>17 01 Programma</b>	<b>01 Fonti energetiche</b>					
	Titolo 1 Spese correnti	0,00	previsione di competenza	0,00	0,00	0,00
			di cui già impegnate*	0,00	0,00	0,00
			di cui fondo pluriennale vincolato	0,00	0,00	0,00
			previsione di cassa	0,00	0,00	0,00
	Titolo 2 Spese in conto capitale	0,00	previsione di competenza	0,00	0,00	0,00
			di cui già impegnate*	0,00	0,00	0,00
			di cui fondo pluriennale vincolato	0,00	0,00	0,00
			previsione di cassa	0,00	0,00	0,00
	Titolo 3 Spese per incremento attività finanziarie	0,00	previsione di competenza	0,00	0,00	0,00
			di cui già impegnate*	0,00	0,00	0,00
			di cui fondo pluriennale vincolato	0,00	0,00	0,00
			previsione di cassa	0,00	0,00	0,00
	Titolo 4 Rimborso Prestiti	0,00	previsione di competenza	0,00	0,00	0,00
			di cui già impegnate*	0,00	0,00	0,00
			di cui fondo pluriennale vincolato	0,00	0,00	0,00
			previsione di cassa	0,00	0,00	0,00
<b>Totale programma</b>	<b>01 Fonti energetiche</b>	<b>0,00</b>	previsione di competenza	<b>0,00</b>	<b>0,00</b>	<b>0,00</b>
			di cui già impegnate*	<b>0,00</b>	<b>0,00</b>	<b>0,00</b>
			di cui fondo pluriennale vincolato	<b>0,00</b>	<b>0,00</b>	<b>0,00</b>
			previsione di cassa	<b>0,00</b>	<b>0,00</b>	<b>0,00</b>
<b>TOTALE MISSIONE 17</b>	<b>Energia e diversificazione delle fonti energetiche</b>	<b>0,00</b>	previsione di competenza	<b>0,00</b>	<b>0,00</b>	<b>0,00</b>
			di cui già impegnate*	<b>0,00</b>	<b>0,00</b>	<b>0,00</b>
			di cui fondo pluriennale vincolato	<b>0,00</b>	<b>0,00</b>	<b>0,00</b>
			previsione di cassa	<b>0,00</b>	<b>0,00</b>	<b>0,00</b>
<b>MISSIONE</b>	<b>18 Relazioni con le altre autonomie territoriali e locali</b>					
<b>18 01 Programma</b>	<b>01 Relazioni finanziarie con le altre autonomie territoriali</b>					
	Titolo 1 Spese correnti	0,00	previsione di competenza	0,00	0,00	0,00
			di cui già impegnate*	0,00	0,00	0,00
			di cui fondo pluriennale vincolato	0,00	0,00	0,00
			previsione di cassa	0,00	0,00	0,00
	Titolo 2 Spese in conto capitale	0,00	previsione di competenza	0,00	0,00	0,00
			di cui già impegnate*	0,00	0,00	0,00
			di cui fondo pluriennale vincolato	0,00	0,00	0,00
			previsione di cassa	0,00	0,00	0,00
	Titolo 3 Spese per incremento attività finanziarie	0,00	previsione di competenza	0,00	0,00	0,00
			di cui già impegnate*	0,00	0,00	0,00
			di cui fondo pluriennale vincolato	0,00	0,00	0,00

**BILANCIO DI PREVISIONE  
FUNZIONI DELEGATE DALLE REGIONI(\*\*)  
SPESE 2023**

MISSIONE, PROGRAMMA, TITOLO(***)	DENOMINAZIONE	RESIDUI PRESUNTI AL TERMINE DELL'ESERCIZIO 2022	PREVISIONI DEFINITIVE DELL'ANNO 2022	PREVISIONI			
				PREVISIONI ANNO 2023	PREVISIONI DELL'ANNO 2024	PREVISIONI DELL'ANNO 2025	
	Titolo 4 Rimborso Prestiti	0,00	previsione di cassa previsione di competenza di cui già impegnate* di cui fondo pluriennale vincolato previsione di cassa	0,00 0,00 0,00 0,00 0,00	0,00 0,00 0,00 0,00 0,00	0,00 0,00 0,00 0,00 0,00	0,00 0,00 0,00 0,00 0,00
<b>Totale programma</b>	<b>01 Relazioni finanziarie con le altre autonomie territoriali</b>	<b>0,00</b>	previsione di competenza di cui già impegnate* di cui fondo pluriennale vincolato previsione di cassa	<b>0,00</b> <b>0,00</b> <b>0,00</b> <b>0,00</b>	<b>0,00</b> <b>0,00</b> <b>0,00</b> <b>0,00</b>	<b>0,00</b> <b>0,00</b> <b>0,00</b> <b>0,00</b>	<b>0,00</b> <b>0,00</b> <b>0,00</b> <b>0,00</b>
<b>TOTALE MISSIONE 18</b>	<b>Relazioni con le altre autonomie territoriali e locali</b>	<b>0,00</b>	previsione di competenza di cui già impegnate* di cui fondo pluriennale vincolato previsione di cassa	<b>0,00</b> <b>0,00</b> <b>0,00</b> <b>0,00</b>	<b>0,00</b> <b>0,00</b> <b>0,00</b> <b>0,00</b>	<b>0,00</b> <b>0,00</b> <b>0,00</b> <b>0,00</b>	<b>0,00</b> <b>0,00</b> <b>0,00</b> <b>0,00</b>
<b>MISSIONE</b>	<b>19 Relazioni internazionali</b>						
<b>19 01 Programma</b>	<b>01 Relazioni internazionali e Cooperazione allo sviluppo</b>						
	Titolo 1 Spese correnti	0,00	previsione di competenza di cui già impegnate* di cui fondo pluriennale vincolato previsione di cassa	0,00 0,00 0,00 0,00	0,00 0,00 0,00 0,00	0,00 0,00 0,00 0,00	0,00 0,00 0,00 0,00
	Titolo 2 Spese in conto capitale	0,00	previsione di competenza di cui già impegnate* di cui fondo pluriennale vincolato previsione di cassa	0,00 0,00 0,00 0,00	0,00 0,00 0,00 0,00	0,00 0,00 0,00 0,00	0,00 0,00 0,00 0,00
	Titolo 3 Spese per incremento attività finanziarie	0,00	previsione di competenza di cui già impegnate* di cui fondo pluriennale vincolato previsione di cassa	0,00 0,00 0,00 0,00	0,00 0,00 0,00 0,00	0,00 0,00 0,00 0,00	0,00 0,00 0,00 0,00
	Titolo 4 Rimborso Prestiti	0,00	previsione di competenza di cui già impegnate* di cui fondo pluriennale vincolato previsione di cassa	0,00 0,00 0,00 0,00	0,00 0,00 0,00 0,00	0,00 0,00 0,00 0,00	0,00 0,00 0,00 0,00
<b>Totale programma</b>	<b>01 Relazioni internazionali e Cooperazione allo sviluppo</b>	<b>0,00</b>	previsione di competenza di cui già impegnate* di cui fondo pluriennale vincolato previsione di cassa	<b>0,00</b> <b>0,00</b> <b>0,00</b> <b>0,00</b>	<b>0,00</b> <b>0,00</b> <b>0,00</b> <b>0,00</b>	<b>0,00</b> <b>0,00</b> <b>0,00</b> <b>0,00</b>	<b>0,00</b> <b>0,00</b> <b>0,00</b> <b>0,00</b>
<b>TOTALE MISSIONE 19</b>	<b>Relazioni internazionali</b>	<b>0,00</b>	previsione di competenza di cui già impegnate* di cui fondo pluriennale vincolato previsione di cassa	<b>0,00</b> <b>0,00</b> <b>0,00</b> <b>0,00</b>	<b>0,00</b> <b>0,00</b> <b>0,00</b> <b>0,00</b>	<b>0,00</b> <b>0,00</b> <b>0,00</b> <b>0,00</b>	<b>0,00</b> <b>0,00</b> <b>0,00</b> <b>0,00</b>
<b>MISSIONE</b>	<b>20 Fondi e accantonamenti</b>						
<b>20 01 Programma</b>	<b>01 Fondo di riserva</b>						
	Titolo 1 Spese correnti	0,00	previsione di competenza di cui già impegnate* di cui fondo pluriennale vincolato previsione di cassa	0,00 0,00 0,00 0,00	0,00 0,00 0,00 0,00	0,00 0,00 0,00 0,00	0,00 0,00 0,00 0,00
	Titolo 2 Spese in conto capitale	0,00	previsione di competenza di cui già impegnate* di cui fondo pluriennale vincolato previsione di cassa	0,00 0,00 0,00 0,00	0,00 0,00 0,00 0,00	0,00 0,00 0,00 0,00	0,00 0,00 0,00 0,00
<b>Totale programma</b>	<b>01 Fondo di riserva</b>	<b>0,00</b>	previsione di competenza di cui già impegnate* di cui fondo pluriennale vincolato previsione di cassa	<b>0,00</b> <b>0,00</b> <b>0,00</b> <b>0,00</b>	<b>0,00</b> <b>0,00</b> <b>0,00</b> <b>0,00</b>	<b>0,00</b> <b>0,00</b> <b>0,00</b> <b>0,00</b>	<b>0,00</b> <b>0,00</b> <b>0,00</b> <b>0,00</b>

**BILANCIO DI PREVISIONE  
FUNZIONI DELEGATE DALLE REGIONI(\*\*)  
SPESE 2023**

MISSIONE, PROGRAMMA, TITOLO(***)	DENOMINAZIONE	RESIDUI PRESUNTI AL TERMINE DELL'ESERCIZIO 2022	PREVISIONI DEFINITIVE DELL'ANNO 2022	PREVISIONI ANNO	PREVISIONI	PREVISIONI
				2023	DELL'ANNO 2024	DELL'ANNO 2025
<b>20 02 Programma</b>	<b>02 Fondo crediti di dubbia esigibilità</b>					
	Titolo 1 Spese correnti	0,00	previsione di competenza di cui già impegnate* di cui fondo pluriennale vincolato	0,00 0,00 0,00	0,00 0,00 0,00	0,00 0,00 0,00
	Titolo 2 Spese in conto capitale	0,00	previsione di competenza di cui già impegnate* di cui fondo pluriennale vincolato	0,00 0,00 0,00	0,00 0,00 0,00	0,00 0,00 0,00
	<b>Totale programma</b>	<b>0,00</b>	<b>previsione di competenza di cui già impegnate* di cui fondo pluriennale vincolato previsione di cassa</b>	<b>0,00 0,00 0,00 0,00</b>	<b>0,00 0,00 0,00 0,00</b>	<b>0,00 0,00 0,00 0,00</b>
<b>20 03 Programma</b>	<b>03 Altri fondi</b>					
	Titolo 1 Spese correnti	0,00	previsione di competenza di cui già impegnate* di cui fondo pluriennale vincolato	0,00 0,00 0,00	0,00 0,00 0,00	0,00 0,00 0,00
	Titolo 2 Spese in conto capitale	0,00	previsione di competenza di cui già impegnate* di cui fondo pluriennale vincolato	0,00 0,00 0,00	0,00 0,00 0,00	0,00 0,00 0,00
	Titolo 4 Rimborso Prestiti	0,00	previsione di competenza di cui già impegnate* di cui fondo pluriennale vincolato	0,00 0,00 0,00	0,00 0,00 0,00	0,00 0,00 0,00
	<b>Totale programma</b>	<b>0,00</b>	<b>previsione di competenza di cui già impegnate* di cui fondo pluriennale vincolato previsione di cassa</b>	<b>0,00 0,00 0,00 0,00</b>	<b>0,00 0,00 0,00 0,00</b>	<b>0,00 0,00 0,00 0,00</b>
<b>TOTALE MISSIONE 20</b>	<b>Fondi e accantonamenti</b>	<b>0,00</b>	<b>previsione di competenza di cui già impegnate* di cui fondo pluriennale vincolato previsione di cassa</b>	<b>0,00 0,00 0,00 0,00</b>	<b>0,00 0,00 0,00 0,00</b>	<b>0,00 0,00 0,00 0,00</b>
<b>MISSIONE</b>	<b>50 Debito pubblico</b>					
<b>50 01 Programma</b>	<b>01 Quota interessi ammortamento mutui e prestiti obbligazionari</b>					
	Titolo 1 Spese correnti	0,00	previsione di competenza di cui già impegnate* di cui fondo pluriennale vincolato	0,00 0,00 0,00	0,00 0,00 0,00	0,00 0,00 0,00
	<b>Totale programma</b>	<b>0,00</b>	<b>previsione di competenza di cui già impegnate* di cui fondo pluriennale vincolato previsione di cassa</b>	<b>0,00 0,00 0,00 0,00</b>	<b>0,00 0,00 0,00 0,00</b>	<b>0,00 0,00 0,00 0,00</b>
<b>50 02 Programma</b>	<b>02 Quota capitale ammortamento mutui e prestiti obbligazionari</b>					
	Titolo 4 Rimborso Prestiti	0,00	previsione di competenza di cui già impegnate* di cui fondo pluriennale vincolato	0,00 0,00 0,00	0,00 0,00 0,00	0,00 0,00 0,00
	<b>Totale programma</b>	<b>0,00</b>	<b>previsione di competenza di cui già impegnate*</b>	<b>0,00 0,00</b>	<b>0,00 0,00</b>	<b>0,00 0,00</b>

**BILANCIO DI PREVISIONE  
FUNZIONI DELEGATE DALLE REGIONI(\*\*)  
SPESE 2023**

MISSIONE, PROGRAMMA, TITOLO(***)	DENOMINAZIONE	RESIDUI PRESUNTI AL TERMINE DELL'ESERCIZIO 2022	PREVISIONI DEFINITIVE DELL'ANNO 2022	PREVISIONI			
				PREVISIONI ANNO 2023	PREVISIONI DELL'ANNO 2024	PREVISIONI DELL'ANNO 2025	
			di cui fondo pluriennale vincolato	0,00	0,00	0,00	0,00
			previsione di cassa	0,00	0,00		
<b>TOTALE MISSIONE 50</b>	<b>Debito pubblico</b>	<b>0,00</b>	previsione di competenza	<b>0,00</b>	<b>0,00</b>	<b>0,00</b>	<b>0,00</b>
			di cui già impegnate*	0,00	0,00	0,00	0,00
			di cui fondo pluriennale vincolato	0,00	0,00	0,00	0,00
			previsione di cassa	0,00	0,00		
<b>MISSIONE</b>	<b>60 Anticipazioni finanziarie</b>			<b>0,00</b>	<b>0,00</b>		
<b>60 01 Programma</b>	<b>01 Restituzione anticipazione di tesoreria</b>						
	Titolo 1 Spese correnti	0,00	previsione di competenza	0,00	0,00	0,00	0,00
			di cui già impegnate*	0,00	0,00	0,00	0,00
			di cui fondo pluriennale vincolato	0,00	0,00	0,00	0,00
			previsione di cassa	0,00	0,00		
	Titolo 5 Chiusura Anticipazioni ricevute da istituto tesoriere/cassiere	0,00	previsione di competenza	0,00	0,00	0,00	0,00
			di cui già impegnate*	0,00	0,00	0,00	0,00
			di cui fondo pluriennale vincolato	0,00	0,00	0,00	0,00
			previsione di cassa	0,00	0,00		
<b>Totale programma</b>	<b>01 Restituzione anticipazione di tesoreria</b>	<b>0,00</b>	previsione di competenza	<b>0,00</b>	<b>0,00</b>	<b>0,00</b>	<b>0,00</b>
			di cui già impegnate*	0,00	0,00	0,00	0,00
			di cui fondo pluriennale vincolato	0,00	0,00	0,00	0,00
			previsione di cassa	0,00	0,00		
<b>TOTALE MISSIONE 60</b>	<b>Anticipazioni finanziarie</b>	<b>0,00</b>	previsione di competenza	<b>0,00</b>	<b>0,00</b>	<b>0,00</b>	<b>0,00</b>
			di cui già impegnate*	0,00	0,00	0,00	0,00
			di cui fondo pluriennale vincolato	0,00	0,00	0,00	0,00
			previsione di cassa	0,00	0,00		
<b>MISSIONE</b>	<b>99 Servizi per conto terzi</b>			<b>0,00</b>	<b>0,00</b>		
<b>99 01 Programma</b>	<b>01 Servizi per conto terzi e Partite di giro</b>						
	Titolo 7 Uscite per conto terzi e partite di giro	0,00	previsione di competenza	0,00	0,00	0,00	0,00
			di cui già impegnate*	0,00	0,00	0,00	0,00
			di cui fondo pluriennale vincolato	0,00	0,00	0,00	0,00
			previsione di cassa	0,00	0,00		
<b>Totale programma</b>	<b>01 Servizi per conto terzi e Partite di giro</b>	<b>0,00</b>	previsione di competenza	<b>0,00</b>	<b>0,00</b>	<b>0,00</b>	<b>0,00</b>
			di cui già impegnate*	0,00	0,00	0,00	0,00
			di cui fondo pluriennale vincolato	0,00	0,00	0,00	0,00
			previsione di cassa	0,00	0,00		
<b>TOTALE MISSIONE 99</b>	<b>Servizi per conto terzi</b>	<b>0,00</b>	previsione di competenza	<b>0,00</b>	<b>0,00</b>	<b>0,00</b>	<b>0,00</b>
			di cui già impegnate*	0,00	0,00	0,00	0,00
			di cui fondo pluriennale vincolato	0,00	0,00	0,00	0,00
			previsione di cassa	0,00	0,00		
<b>TOTALE DELLE MISSIONI</b>		<b>0,00</b>	previsione di competenza	<b>0,00</b>	<b>0,00</b>	<b>0,00</b>	<b>0,00</b>
			di cui già impegnate*	0,00	0,00	0,00	0,00
			di cui fondo pluriennale vincolato	0,00	0,00	0,00	0,00
			previsione di cassa	0,00	0,00		
<b>TOTALE GENERALE DELLE SPESE</b>		<b>0,00</b>	previsione di competenza	<b>0,00</b>	<b>0,00</b>	<b>0,00</b>	<b>0,00</b>
			di cui già impegnate*	0,00	0,00	0,00	0,00
			di cui fondo pluriennale vincolato	0,00	0,00	0,00	0,00
			previsione di cassa	0,00	0,00		

\* Si tratta di somme, alla data di presentazione del bilancio, già impegnate negli esercizi precedenti, nel rispetto del principio contabile generale della competenza potenziata e del principio contabile applicato della contabilità finanziaria.

\*\* Indicare gli anni di riferimento.

\*\*\* Indicare solo le missioni e i programmi finanziati da contributi e trasferimenti dai organismi comunitari e internazionali.

TABELLA DEI PARAMETRI OBIETTIVI PER I COMUNI AI FINI DELL'ACCERTAMENTO DELLA  
CONDIZIONE DI ENTE STRUTTURALMENTE DEFICITARIO - Anno 2022

COMUNE DI CARLENTINI	Prov.	SR
----------------------	-------	----

		Barrare la condizione che ricorre	
P1	Indicatore 1.1 (Incidenza spese rigide - ripiano disavanzo, personale e debito - su entrate correnti) maggiore del 48%	<input type="checkbox"/> Si	<input checked="" type="checkbox"/> No
P2	Indicatore 2.8 (Incidenza degli incassi delle entrate proprie sulle previsioni definitive di parte corrente) minore del 22%	<input type="checkbox"/> Si	<input checked="" type="checkbox"/> No
P3	Indicatore 3.2 (Anticipazioni chiuse solo contabilmente) maggiore di 0	<input type="checkbox"/> Si	<input checked="" type="checkbox"/> No
P4	Indicatore 10.3 (Sostenibilità debiti finanziari) maggiore del 16%	<input type="checkbox"/> Si	<input checked="" type="checkbox"/> No
P5	Indicatore 12.4 (Sostenibilità disavanzo effettivamente a carico dell'esercizio) maggiore dell'1,20%	<input checked="" type="checkbox"/> Si	<input type="checkbox"/> No
P6	Indicatore 13.1 (Debiti riconosciuti e finanziati) maggiore dell'1%	<input type="checkbox"/> Si	<input checked="" type="checkbox"/> No
P7	[Indicatore 13.2 (Debiti in corso di riconoscimento) + Indicatore 13.3 (Debiti riconosciuti e in corso di finanziamento)] maggiore dello 0,60%	<input checked="" type="checkbox"/> Si	<input type="checkbox"/> No
P8	Indicatore concernente l'effettiva capacità di riscossione (riferito al totale delle entrate) minore del 47%	<input checked="" type="checkbox"/> Si	<input type="checkbox"/> No

Gli enti locali che presentano almeno la metà dei parametri deficitari (la condizione "SI" identifica il parametro deficitario) sono strutturalmente deficitari ai sensi dell'articolo 242, comma 1, Tuel.

Sulla base dei parametri suindicati l'ente è da considerarsi in condizioni strutturalmente deficitarie	<input type="checkbox"/> Si	<input checked="" type="checkbox"/> No
--	-----------------------------	--

## FONDO GARANZIA DEBITI COMMERCIALI

A) Stock debito commerciale 2022	3.000.000,00
B) Importo documenti ricevuti nel 2022	5.200.000,00 (5%) 260.000,00
C) Stock debito commerciale 2021	2.563.751,74
Rapporto Stock debito commerciale 2022 Stock debito commerciale 2021 ( A / C)	1,17
D) Ritardo annuale dei Pagamenti	0
Stanzamenti totali Macr. 103 (acquisto di beni e servizi)	5.776.252,83
Ammontare fondo di Garanzia dei Debiti Commerciali	288.812,64



**Piano degli indicatori di bilancio  
Bilancio di previsione esercizi 2023, 2024, 2025, approvato il  
Indicatori sintetici**

TIPOLOGIA INDICATORE	DEFINIZIONE	VALORE INDICATORE (indicare tante colonne quanti sono gli esercizi considerati nel bilancio di previsione) (dati percentuali)		
		2023	2024	2025
<b>1</b>	<b>Rigidità strutturale bilancio</b>			
1.1	Incidenza spese rigide (disavanzo, personale e debito) su entrate correnti	[Disavanzo iscritto in spesa + Stanziamenti competenza (Macroaggregati 1.1 "Redditi di lavoro dipendente" + 1.7 "Interessi passivi" + Titolo 4 "Rimborso prestiti" + "IRAP" [pdc U.1.02.01.01] – FPV entrata concernente il Macroaggregato 1.1 + FPV spesa concernente il Macroaggregato 1.1)] / (Stanziamenti di competenza dei primi tre titoli delle Entrate e trasferimenti in conto capitale per ripiano disavanzi progressi)	34,48	37,98
<b>2</b>	<b>Entrate correnti</b>			
2.1	Indicatore di realizzazione delle previsioni di competenza concernenti le entrate correnti	Media accertamenti primi tre titoli di entrata nei tre esercizi precedenti / Stanziamenti di competenza dei primi tre titoli delle "Entrate correnti" (4)	87,72	102,13
2.2	Indicatore di realizzazione delle previsioni di cassa corrente	Media incassi primi tre titoli di entrata nei tre esercizi precedenti / Stanziamenti di cassa dei primi tre titoli delle "Entrate correnti" (4)	43,61	
2.3	Indicatore di realizzazione delle previsioni di competenza concernenti le entrate proprie	Media accertamenti nei tre esercizi precedenti (pdc E.1.01.00.00.000 "Tributi" – "Compartecipazioni di tributi" E.1.01.04.00.000 + E.3.00.00.00.000 "Entrate extratributarie") / Stanziamenti di competenza dei primi tre titoli delle "Entrate correnti" (4)	58,28	72,72
2.4	Indicatore di realizzazione delle previsioni di cassa concernenti le entrate proprie	Media incassi nei tre esercizi precedenti (pdc E.1.01.00.00.000 "Tributi" – "Compartecipazioni di tributi" E.1.01.04.00.000 + E.3.00.00.00.000 "Entrate extratributarie") / Stanziamenti di cassa dei primi tre titoli delle "Entrate correnti" (4)	26,18	

**Piano degli indicatori di bilancio  
Bilancio di previsione esercizi 2023, 2024, 2025, approvato il  
Indicatori sintetici**

TIPOLOGIA INDICATORE	DEFINIZIONE	VALORE INDICATORE (indicare tante colonne quanti sono gli esercizi considerati nel bilancio di previsione) (dati percentuali)		
		2023	2024	2025
<b>3</b>	<b>Spese di personale</b>			
3.1	Incidenza spesa personale sulla spesa corrente (Indicatore di equilibrio economico-finanziario)	33,06	38,10	37,40
3.2	Incidenza del salario accessorio ed incentivante rispetto al totale della spesa di personale Indica il peso delle componenti afferenti la contrattazione decentrata dell'ente rispetto al totale dei redditi da lavoro	8,46	8,35	8,72
3.3	Incidenza della spesa di personale con forme di contratto flessibile Indica come gli enti soddisfano le proprie esigenze di risorse umane, mixando le varie alternative contrattuali più rigide (personale dipendente) o meno rigide (forme di lavoro flessibile)	0,00	0,00	0,00
3.4	Spesa di personale procapite (Indicatore di equilibrio dimensionale in valore assoluto)	281,90	255,62	244,77
<b>4</b>	<b>Esternalizzazione dei servizi</b>			
4.1	Indicatore di esternalizzazione dei servizi	11,22	12,99	13,80

**Piano degli indicatori di bilancio  
Bilancio di previsione esercizi 2023, 2024, 2025, approvato il  
Indicatori sintetici**

TIPOLOGIA INDICATORE	DEFINIZIONE	VALORE INDICATORE (indicare tante colonne quanti sono gli esercizi considerati nel bilancio di previsione) (dati percentuali)		
		2023	2024	2025
<b>5</b>	<b>Interessi passivi</b>			
5.1	Incidenza degli interessi passivi sulle entrate correnti (che ne costituiscono la fonte di copertura)	2,67	2,66	2,85
5.2	Incidenza degli interessi sulle anticipazioni sul totale degli interessi passivi	21,91	11,74	11,74
5.3	Incidenza degli interessi di mora sul totale degli interessi passivi	0,00	0,00	0,00
<b>6</b>	<b>Investimenti</b>			
6.1	Incidenza investimenti su spesa corrente e in conto capitale	56,42	47,89	44,74
6.2	Investimenti diretti procapite (Indicatore di equilibrio dimensionale in valore assoluto)	1.373,35	789,65	655,15
6.3	Contributi agli investimenti procapite (Indicatore di equilibrio dimensionale in valore assoluto)	0,00	0,00	0,00
6.4	Investimenti complessivi procapite (Indicatore di equilibrio dimensionale in valore assoluto)	1.373,35	789,65	655,15
6.5	Quota investimenti complessivi finanziati dal risparmio corrente	1,85	9,25	9,29
6.6	Quota investimenti complessivi finanziati dal saldo positivo delle partite finanziarie	0,00	0,00	0,00
6.7	Quota investimenti complessivi finanziati da debito	0,00	0,00	0,00

**Piano degli indicatori di bilancio  
Bilancio di previsione esercizi 2023, 2024, 2025, approvato il  
Indicatori sintetici**

TIPOLOGIA INDICATORE	DEFINIZIONE	VALORE INDICATORE (indicare tante colonne quanti sono gli esercizi considerati nel bilancio di previsione) (dati percentuali)		
		2023	2024	2025
<b>7</b>	<b>Debiti non finanziari</b>			
7.1	Indicatore di smaltimento debiti commerciali	100,00		
	Stanziamiento di cassa (Macroaggregati 1.3 "Acquisto di beni e servizi" + 2.2 "Investimenti fissi lordi e acquisto di terreni") / stanziamenti di competenza e residui al netto dei relativi FPV (Macroaggregati 1.3 "Acquisto di beni e servizi" + 2.2 "Investimenti fissi lordi e acquisto di terreni")			
7.2	Indicatore di smaltimento debiti verso altre amministrazioni pubbliche	100,00		
	Stanziamiento di cassa [Trasferimenti correnti a Amministrazioni Pubbliche (U.1.04.01.00.000) + Trasferimenti di tributi (U.1.05.00.00.000) + Fondi perequativi (U.1.06.00.00.000) + Contributi agli investimenti a Amministrazioni pubbliche (U.2.03.01.00.000) + Altri trasferimenti in conto capitale (U.2.04.01.00.000 + U.2.04.11.00.000 + U.2.04.16.00.000 + U.2.04.21.00.000)]/ stanziamenti di competenza e residui, al netto dei relativi FPV, dei [Trasferimenti correnti a Amministrazioni Pubbliche (U.1.04.01.00.000) + Trasferimenti di tributi (U.1.05.00.00.000) + Fondi perequativi (U.1.06.00.00.000) + Contributi agli investimenti a Amministrazioni pubbliche (U.2.03.01.00.000) + Altri trasferimenti in conto capitale (U.2.04.01.00.000 + U.2.04.11.00.000 + U.2.04.16.00.000 + U.2.04.21.00.000)]			
<b>8</b>	<b>Debiti finanziari</b>			
8.1	Incidenza estinzioni debiti finanziari	7,33	7,53	7,53
	(Totale competenza Titolo 4 della spesa) / Debito da finanziamento al 31/12 dell'esercizio precedente (2)			
8.2	Sostenibilità debiti finanziari	-26,11	-22,62	-24,24
	Stanziamiento di competenza [1.7 "Interessi passivi" - "Interessi di mora" (U.1.07.06.02.000) - "Interessi per anticipazioni prestiti" (U.1.07.06.04.000)] + Titolo 4 della spesa - [Entrate categoria 4.02.06.00.000 "Contributi agli investimenti direttamente destinati al rimborso dei prestiti da amministrazioni pubbliche" + "Trasferimenti in conto capitale per assunzione di debiti dell'amministrazione da parte di amministrazioni pubbliche" (E.4.03.01.00.000) + "Trasferimenti in conto capitale da parte di amministrazioni pubbliche per cancellazione di debiti dell'amministrazione" (E.4.03.04.00.000)] / Stanziamenti competenza titoli 1, 2 e 3 delle entrate			
8.3	Indebitamento procapite (in valore assoluto)	425,11		
	Debito di finanziamento al 31/12 (2) / popolazione residente (al 1° gennaio dell'esercizio di riferimento o, se non disponibile, al 1° gennaio dell'ultimo anno disponibile)			

**Piano degli indicatori di bilancio  
Bilancio di previsione esercizi 2023, 2024, 2025, approvato il  
Indicatori sintetici**

TIPOLOGIA INDICATORE	DEFINIZIONE	VALORE INDICATORE (indicare tante colonne quanti sono gli esercizi considerati nel bilancio di previsione) (dati percentuali)		
		2023	2024	2025
<b>9</b>	<b>Composizione avanzo di amministrazione presunto dell'esercizio precedente (5)</b>			
9.1	Incidenza quota libera di parte corrente nell'avanzo presunto	0,00		
9.2	Incidenza quota libera in c/capitale nell'avanzo presunto	0,00		
9.3	Incidenza quota accantonata nell'avanzo presunto	0,00		
9.4	Incidenza quota vincolata nell'avanzo presunto	0,00		
<b>10</b>	<b>Disavanzo di amministrazione presunto dell'esercizio precedente</b>			
10.1	Quota disavanzo che si prevede di ripianare nell'esercizio	9,37	11,98	8,42
10.2	Sostenibilità patrimoniale del disavanzo presunto	15,55		
10.3	Sostenibilità disavanzo a carico dell'esercizio	2,95	4,40	3,31
<b>11</b>	<b>Fondo pluriennale vincolato</b>			
11.1	Utilizzo del FPV  (Fondo pluriennale vincolato corrente e capitale iscritto in entrata del bilancio - Quota del fondo pluriennale vincolato non destinata ad essere utilizzata nel corso dell'esercizio e rinviata agli esercizi successivi) / Fondo pluriennale vincolato corrente e capitale iscritto in entrata nel bilancio (Per il FPV riferirsi ai valori riportati nell'allegato del bilancio di previsione concernente il FPV, totale delle colonne a) e c)	100,00	0,00	0,00
<b>12</b>	<b>Partite di giro e conto terzi</b>			
12.1	Incidenza partite di giro e conto terzi in entrata  (al netto delle operazioni riguardanti la gestione della cassa vincolata)	36,16	42,10	45,12
12.2	Incidenza partite di giro e conto terzi in uscita  (al netto delle operazioni riguardanti la gestione della cassa vincolata)	37,01	45,68	48,51

**Piano degli indicatori di bilancio  
Bilancio di previsione esercizi 2023, 2024, 2025, approvato il  
Indicatori sintetici**

TIPOLOGIA INDICATORE	DEFINIZIONE	VALORE INDICATORE (indicare tante colonne quanti sono gli esercizi considerati nel bilancio di previsione) (dati percentuali)		
		2023	2024	2025

- (1) Il Patrimonio netto è pari alla Lettera A) dell'ultimo stato patrimoniale passivo disponibile. In caso di Patrimonio netto negativo, l'indicatore non si calcola e si segnala che l'ente ha il patrimonio netto negativo. L'indicatore è elaborato a partire dal 2018, salvo per gli enti che hanno partecipato alla sperimentazione che lo elaborano a decorrere dal 2016. Gli enti locali delle Autonomie speciali che adottano il DLgs 118/2011 dal 2016 e gli enti locali con popolazione inferiore a 5.000 abitanti elaborano l'indicatore a decorrere dal 2019.
- (2) Il debito di finanziamento è pari alla Lettera D1 dell'ultimo stato patrimoniale passivo disponibile. L'indicatore è elaborato a partire dal 2018, salvo che per gli enti che hanno partecipato alla sperimentazione che lo elaborano a decorrere dal 2016. Gli enti locali delle Autonomie speciali che adottano il DLgs 118/2011 dal 2016 e gli enti locali con popolazione inferiore a 5.000 abitanti elaborano l'indicatore a decorrere dal 2019.
- (3) Indicatore da elaborare solo se la voce E dell'allegato a) al bilancio di previsione è negativo. Il disavanzo di amministrazione è pari all'importo della voce E. Ai fini dell'elaborazione dell'indicatore, non si considera il disavanzo tecnico di cui all'articolo 3, comma 13, del DLgs 118/2011.
- (4) La media dei tre esercizi precedenti è riferita agli ultimi tre consuntivi approvati o in caso di mancata approvazione degli ultimi consuntivi, ai dati di preconsuntivo. In caso di esercizio provvisorio è possibile fare riferimento ai dati di preconsuntivo dell'esercizio precedente.  
Per gli enti che non sono rientrati nel periodo di sperimentazione, nel 2016 sostituire la media con gli accertamenti del 2015 (dati stimati o, se disponibili, di preconsuntivo). Nel 2017 sostituire la media triennale con quella biennale (per il 2016 fare riferimento a dati stimati o, se disponibili, di preconsuntivo). Gli enti locali delle Autonomie speciali che adottano il DLgs 118/2011 a decorrere dal 2016, elaborano l'indicatore a decorrere dal 2017.
- (5) Da compilare solo se la voce E, dell'allegato al bilancio concemente il risultato di amministrazione presunto è positivo o pari a 0.
- (6) La quota libera di parte corrente del risultato di amministrazione presunto è pari alla voce E riportata nell'allegato a) al bilancio di previsione. Il risultato di amministrazione presunto è pari alla lettera A riportata nell'allegato a) al bilancio di previsione.
- (7) La quota libera in c/capitale del risultato di amministrazione presunto è pari alla voce D riportata nell'allegato a) al bilancio di previsione. Il risultato di amministrazione presunto è pari alla lettera A riportata nel predefitto allegato a).
- (8) La quota accantonata del risultato di amministrazione presunto è pari alla voce B riportata nell'allegato a) al bilancio di previsione. Il risultato di amministrazione presunto è pari alla lettera A riportata nel predefitto allegato a).
- (9) La quota vincolata del risultato di amministrazione presunto è pari alla voce C riportata nell'allegato a) al bilancio di previsione. Il risultato di amministrazione presunto è pari alla lettera A riportata nel predefitto allegato a).
- (10) Indicare al numeratore solo la quota del finanziamento destinata alla copertura di investimenti, e al denominatore escludere gli investimenti che, nell'esercizio, sono finanziati dal FPV.

**Piano degli indicatori di bilancio  
Bilancio di previsione esercizi 2023, 2024, 2025, approvato il  
Indicatori analitici concernenti la composizione delle entrate e la capacità di riscossione**

Titolo Tipologia	Denominazione	Composizione delle entrate (dati percentuali)				Media accertamenti nei tre esercizi precedenti / Media totale accertamenti nei tre esercizi precedenti (*)	Percentuale riscossione entrate Previsioni cassa esercizio 2023/ (previsioni competenza + residui) esercizio 2023	Media riscossioni nei tre esercizi precedenti / Media accertamenti nei tre esercizi precedenti (*)
		Esercizio 2023: Previsioni competenza/ totale previsioni competenza	Esercizio 2024: Previsioni competenza/ totale previsioni competenza	Esercizio 2025: Previsioni competenza/ totale previsioni competenza	Media accertamenti nei tre esercizi precedenti / Media totale accertamenti nei tre esercizi precedenti (*)			
TITOLO 1:	Entrate correnti di natura tributaria, contributiva e perequativa							
10101	Tipologia 101: Imposte, tasse e proventi assimilati	10,62	11,73	10,87	17,09	34,42	55,99	
10000	Totale TITOLO 1:Entrate correnti di natura tributaria, contributiva e perequativa	10,62	11,73	10,87	17,09	34,42	55,99	
TITOLO 2:	Trasferimenti correnti							
20101	Tipologia 101: Trasferimenti correnti da Amministrazioni pubbliche	8,73	7,65	8,13	16,16	99,20	69,21	
20102	Tipologia 102: Trasferimenti correnti da Famiglie	0,00	0,00	0,00	0,01	0,00	100,00	
20103	Tipologia 103: Trasferimenti correnti da Imprese	0,09	0,10	0,11	0,01	100,00	100,00	
20000	Totale TITOLO 2:Trasferimenti correnti	8,82	7,75	8,24	16,18	99,21	69,23	
TITOLO 3:	Entrate extratributarie							
30100	Tipologia 100: Vendita di beni e servizi e proventi derivanti dalla gestione dei beni	2,71	3,23	3,38	4,01	40,36	20,42	
30200	Tipologia 200: Proventi derivanti dall'attività di controllo e repressione delle irregolarità e degli illeciti	2,88	3,25	3,45	10,42	22,62	21,24	
30300	Tipologia 300: Interessi attivi	0,00	0,00	0,00	0,00	100,00	100,00	
30500	Tipologia 500: Rimborsi e altre entrate correnti	1,82	1,96	1,75	0,52	100,00	78,08	
30000	Totale TITOLO 3:Entrate extratributarie	7,42	8,44	8,58	14,95	34,17	23,01	
TITOLO 4:	Entrate in conto capitale							
40100	Tipologia 100: Tributi in conto capitale	0,09	0,10	0,11	0,12	100,00	73,71	
40200	Tipologia 200: Contributi agli investimenti	23,74	14,66	11,30	4,57	100,00	25,56	
40300	Tipologia 300: Altri trasferimenti in conto capitale	8,35	7,93	8,43	1,44	100,00	69,29	
40400	Tipologia 400: Entrate da alienazione di beni materiali e immateriali	0,83	0,80	0,85	0,12	100,00	81,73	
40500	Tipologia 500: Altre entrate in conto capitale	0,14	0,16	0,17	0,33	100,00	88,99	
40000	Totale TITOLO 4:Entrate in conto capitale	33,14	23,65	20,86	6,58	100,00	40,19	
TITOLO 5:	Entrate da riduzione di attività finanziarie							
50400	Tipologia 400: Altre entrate per riduzione di attività finanziarie	8,65	10,47	11,13	2,48	100,00	100,00	
50000	Totale TITOLO 5:Entrate da riduzione di attività finanziarie	8,65	10,47	11,13	2,48	100,00	100,00	
TITOLO 6:	Accensione Prestiti							
60200	Tipologia 200: Accensione prestiti a breve termine	0,00	0,00	0,00	0,00	0,00	0,00	
60300	Tipologia 300: Accensione mutui e altri finanziamenti a medio lungo termine	0,00	0,00	0,00	5,18	100,00	100,00	
60000	Totale TITOLO 6:Accensione Prestiti	0,00	0,00	0,00	5,18	100,00	100,00	
TITOLO 7:	Anticipazioni da istituto tesoriere/cassiere							
70100	Tipologia 100: Anticipazioni da istituto tesoriere/cassiere	21,63	26,19	27,83	29,80	100,00	100,00	
70000	Totale TITOLO 7:Anticipazioni da istituto tesoriere/cassiere	21,63	26,19	27,83	29,80	100,00	100,00	
TITOLO 9:	Entrate per conto terzi e partite di giro							
90100	Tipologia 100: Entrate per partite di giro	3,86	4,67	4,96	3,83	100,00	99,34	
90200	Tipologia 200: Entrate per conto terzi	5,85	7,09	7,53	3,92	100,00	87,20	
90000	Totale TITOLO 9:Entrate per conto terzi e partite di giro	9,71	11,76	12,50	7,75	100,00	93,20	
	TOTALE ENTRATE	100,00	100,00	100,00	100,00	75,31	71,53	

(\*) La media dei tre esercizi precedenti è riferita agli ultimi tre consuntivi disponibili. In caso di esercizio provvisorio è possibile fare riferimento ai dati di preconsuntivo dell'esercizio precedente. Nel 2016 sostituire la media degli accertamenti con gli accertamenti del 2015 stimati e la media degli incassi con gli incassi 2015 stimati (se disponibili, dati preconsuntivo). Nel 2017 sostituire la media triennale con quella biennale (per i dati 2016 fare riferimento a sfime, o se disponibili, a dati di preconsuntivo). Gli enti locali delle Autonomie speciali che adottano il DLgs 118/2011 a decorrere dal 2016 non elaborano l'indicatore nell'esercizio 2016.





**Piano degli indicatori di bilancio  
Bilancio di previsione esercizi 2023, 2024, 2025, approvato il  
Indicadori analitici concernenti la composizione delle spese per missioni e programmi e la capacità dell'amministrazione di pagare i debiti negli esercizi di riferimento**

	ESERCIZIO 2023				ESERCIZIO 2024				ESERCIZIO 2025				MEDIA TRE RENDICONTI PRECEDENTI (O DI PRECONSUNTIVO DISPONIBILE)*			
	MISSIONI E PROGRAMMI		ESERCIZIO 2023		ESERCIZIO 2024		ESERCIZIO 2025		ESERCIZIO 2023		ESERCIZIO 2024		ESERCIZIO 2025		MEDIA TRE RENDICONTI PRECEDENTI (O DI PRECONSUNTIVO DISPONIBILE)*	
	Incidenza Missione/Programma: Previsioni stanziamento/ totale previsioni missioni	Capacità di pagamento: Previsioni cassa/ (previsioni competenza - FPV + residui)	di cui Incidenza FPV: Previsioni stanziamento FPV/ Previsione FPV totale	Incidenza Missione/Programma: Previsioni stanziamento/ totale previsioni missioni	di cui Incidenza FPV: Previsioni stanziamento FPV/ Previsione FPV totale	Incidenza Missione/Programma: Previsioni stanziamento/ totale previsioni missioni	di cui Incidenza FPV: Previsioni stanziamento FPV/ Previsione FPV totale	Incidenza Missione/Programma: Previsioni stanziamento/ totale previsioni missioni	di cui Incidenza FPV: Previsioni stanziamento FPV/ Previsione FPV totale	Incidenza Missione/Programma: Previsioni stanziamento/ totale previsioni missioni	di cui Incidenza FPV: Previsioni stanziamento FPV/ Previsione FPV totale	Incidenza Missione/Programma: Previsioni stanziamento/ totale previsioni missioni	di cui Incidenza FPV: Previsioni stanziamento FPV/ Previsione FPV totale	Incidenza Missione/Programma: Previsioni stanziamento/ totale previsioni missioni	di cui Incidenza FPV: Previsioni stanziamento FPV/ Previsione FPV totale	Capacità di pagamento: Media (Pagam. c/comp + Pagam. c/residui) / Media (Impieghi + residui definitivi)
<b>Missione 1: Servizi istituzionali, generali e di gestione</b>	1	Organi istituzionali	0,59	100,00	0,60	0,00	0,64	0,00	1,22	0,25	0,65	0,00	1,22	0,25	78,65	
	2	Segreteria generale	2,35	100,00	2,41	0,00	2,52	0,00	4,07	1,45	4,44	0,00	4,07	1,45	78,44	
	3	Gestione economica, finanziaria, programmazione, provveditorato	9,81	100,00	11,72	0,00	12,39	0,00	4,98	0,42	9,79	0,00	4,98	0,42	91,79	
	4	Gestione delle entrate tributarie e servizi fiscali	0,98	100,00	0,90	0,00	0,80	0,00	1,71	0,17	4,02	0,00	1,71	0,17	47,02	
	5	Gestione dei beni demaniali e patrimoniali	0,13	100,00	0,16	0,00	0,17	0,00	0,34	0,22	1,60	0,00	0,34	0,22	51,60	
	6	Ufficio tecnico	0,88	100,00	0,79	0,00	0,84	0,00	1,51	0,23	7,77	0,00	1,51	0,23	72,77	
	7	Elezioni e consultazioni popolari - Anagrafe e stato civile	0,58	100,00	0,48	0,00	0,50	0,00	1,26	0,47	7,16	0,00	1,26	0,47	72,16	
	11	Altri servizi generali	1,23	100,00	1,24	0,00	1,34	0,00	1,68	5,97	56,09	0,00	1,68	5,97	56,09	
		TOTALE Missione 1: Servizi istituzionali, generali e di gestione	16,55	100,00	18,30	0,00	19,20	0,00	16,77	9,19	74,36	0,00	16,77	9,19	74,36	
		TOTALE Missione 3: Ordine pubblico e sicurezza	1,22	100,00	1,29	0,00	1,33	0,00	4,94	2,14	51,99	0,00	4,94	2,14	51,99	
		TOTALE Missione 4: Istruzione e diritto allo studio	1,15	100,00	0,74	0,00	0,63	0,00	1,74	0,17	59,53	0,00	1,74	0,17	59,53	
<b>Missione 5: Tutela e valorizzazione dei beni e attività culturali</b>	1	Valorizzazione dei beni di interesse storico	0,11	100,00	0,10	0,00	0,10	0,00	0,29	0,14	62,70	0,00	0,29	0,14	62,70	
	2	Attività culturali e interventi diversi nel settore culturale	0,30	100,00	0,19	0,00	0,18	0,00	0,52	0,21	79,64	0,00	0,52	0,21	79,64	
		TOTALE Missione 5: Tutela e valorizzazione dei beni e attività culturali	0,41	100,00	0,29	0,00	0,28	0,00	0,82	0,35	73,32	0,00	0,82	0,35	73,32	
<b>Missione 6: Politiche giovanili, sport e tempo libero</b>	1	Sport e tempo libero	0,04	100,00	0,04	0,00	0,05	0,00	0,22	0,00	42,70	0,00	0,22	0,00	42,70	
		TOTALE Missione 6: Politiche giovanili, sport e tempo libero	0,04	100,00	0,04	0,00	0,05	0,00	0,22	0,00	42,70	0,00	0,22	0,00	42,70	
<b>Missione 7: Turismo</b>	1	Sviluppo e la valorizzazione del turismo	0,20	100,00	0,13	0,00	0,14	0,00	0,05	0,00	52,38	0,00	0,05	0,00	52,38	
		TOTALE Missione 7: Turismo	0,20	100,00	0,13	0,00	0,14	0,00	0,05	0,00	52,38	0,00	0,05	0,00	52,38	
<b>Missione 8: Assesto del territorio ed edilizia abitativa</b>	1	Urbanistica e assetto del territorio	33,44	100,00	25,48	0,00	22,81	0,00	14,30	86,81	61,06	0,00	14,30	86,81	61,06	
	2	Edilizia residenziale pubblica e locale e piani di edilizia economico-popolare	0,02	100,00	0,03	0,00	0,03	0,00	0,05	0,00	98,09	0,00	0,05	0,00	98,09	

**Piano degli indicatori di bilancio  
Bilancio di previsione esercizi 2023, 2024, 2025, approvato il  
Indicatori analitici concernenti la composizione delle spese per missioni e programmi e la capacità dell'amministrazione di pagare i debiti negli esercizi di riferimento**

MISSIONI E PROGRAMMI	BILANCIO DI PREVISIONE ESERCIZI 2023, 2024, 2025 (dati percentuali)										MEDIA TRE RENDICONTI PRECEDENTI (O DI PRECONSUNTIVO DISPONIBILE) (*)						
	ESERCIZIO 2023					ESERCIZIO 2024					ESERCIZIO 2025		di cui Incidenza FPV: Media FPV / Media Totale FPV (dati percentuali)	Capacità di pagamento: (Pagam. /comp+ Pagam. /residui) / Media (Impegni + residui definitivi)			
	Incidenza Missioni/Programmi: stanziamenti/ totale previsioni missioni	di cui Incidenza FPV: Previsioni stanziamento FPV/ Previsione totale	Capacità di pagamento: (previsioni cassa/ competenza) FPV + residui)	Incidenza Missioni/Programmi: Previsioni stanziamenti/ totale previsioni missioni	di cui Incidenza FPV: Previsioni stanziamento FPV/ Previsione totale	Incidenza Missioni/Programmi: Previsioni stanziamenti/ totale previsioni missioni	di cui Incidenza FPV: Previsioni stanziamento FPV/ Previsione totale	Incidenza Missioni/Programmi: Previsioni stanziamenti/ totale previsioni missioni	di cui Incidenza FPV: Previsioni stanziamento FPV/ Previsione totale	Incidenza Missioni/Programmi: Previsioni stanziamenti/ totale previsioni missioni	di cui Incidenza FPV: Media FPV / Media Totale FPV						
<b>Missione 9: Sviluppo sostenibile e tutela del territorio e dell'ambiente</b>																	
TOTALE Missione 8: Assetto del territorio ed edilizia abitativa	33,46	0,00	100,00	25,50	0,00	22,84	0,00	0,00	14,35	86,91	61,20						
2 Tutela, valorizzazione e recupero ambientale	0,00	0,00	0,00	0,00	0,00	0,00	0,00	0,00	0,00	0,00	0,00						
3 Rifugi	5,39	0,00	100,00	4,05	0,00	4,29	0,00	0,00	8,13	0,17	68,54						
4 Servizio idrico integrato	0,87	0,00	100,00	0,93	0,00	0,90	0,00	0,00	2,83	0,47	64,80						
5 Aree protette, parchi naturali, protezione naturalistica e forestazione	0,28	0,00	100,00	0,30	0,00	0,19	0,00	0,00	0,77	0,16	77,34						
TOTALE Missione 9: Sviluppo sostenibile e tutela del territorio e dell'ambiente	6,54	0,00	100,00	5,27	0,00	5,38	0,00	0,00	11,73	0,80	68,06						
<b>Missione 10: Trasporti e diritto alla mobilità</b>																	
5 Viabilità e infrastrutture stradali	0,00	0,00	0,00	0,00	0,00	0,00	0,00	0,00	0,00	0,00	0,00						
TOTALE Missione 10: Trasporti e diritto alla mobilità	0,00	0,00	0,00	0,00	0,00	0,00	0,00	0,00	0,00	0,00	0,00						
<b>Missione 11: Soccorso civile</b>																	
1 Sistema di protezione civile	0,11	0,00	100,00	0,10	0,00	0,10	0,00	0,00	0,77	0,07	40,83						
TOTALE Missione 11: Soccorso civile	0,11	0,00	100,00	0,10	0,00	0,10	0,00	0,00	0,77	0,07	40,83						
<b>Missione 12: Diritti sociali, politiche sociali e famiglia</b>																	
1 Interventi per l'infanzia e i minori e per asili nido	0,63	0,00	100,00	0,54	0,00	0,57	0,00	0,00	1,39	0,00	79,33						
2 Interventi per la disabilità	0,00	0,00	0,00	0,00	0,00	0,00	0,00	0,00	0,00	0,00	13,80						
4 Interventi per i soggetti a rischio di esclusione sociale	0,05	0,00	100,00	0,05	0,00	0,06	0,00	0,00	0,43	0,00	37,82						
5 Interventi per le famiglie	1,27	0,00	100,00	1,30	0,00	1,32	0,00	0,00	1,69	0,17	56,54						
9 Servizio necroscopico e cimiteriale	1,00	0,00	100,00	1,07	0,00	1,14	0,00	0,00	0,51	0,14	63,52						
TOTALE Missione 12: Diritti sociali, politiche sociali e famiglia	2,95	0,00	100,00	2,97	0,00	3,08	0,00	0,00	4,01	0,31	60,68						
<b>Missione 14: Sviluppo economico e competitività</b>																	
2 Commercio - reti distributive - tutela dei consumatori	0,09	0,00	100,00	0,11	0,00	0,11	0,00	0,00	0,20	0,06	83,51						
3 Ricerca e innovazione	0,00	0,00	0,00	0,00	0,00	0,00	0,00	0,00	0,01	0,00	54,71						
4 Reti e altri servizi di pubblica utilità	0,00	0,00	0,00	0,00	0,00	0,00	0,00	0,00	0,00	0,00	0,00						
TOTALE Missione 14: Sviluppo economico e competitività	0,09	0,00	100,00	0,11	0,00	0,11	0,00	0,00	0,21	0,06	81,75						
<b>Missione 20: Fondi e accantonamenti</b>																	
1 Fondo di riserva	0,13	0,00	0,00	0,16	0,00	0,17	0,00	0,00	0,00	0,00	0,00						
2 Fondo crediti di dubbia esigibilità	4,94	0,00	0,00	5,71	0,00	4,97	0,00	0,00	0,00	0,00	0,00						
3 Altri fondi	0,41	0,00	0,00	0,00	0,00	0,00	0,00	0,00	0,00	0,00	0,00						
TOTALE Missione 20: Fondi e accantonamenti	5,48	0,00	0,00	5,87	0,00	5,13	0,00	0,00	0,00	0,00	0,00						
<b>Missione 50: Debito pubblico</b>																	
2 Quota capitale ammortamento mutui e prestiti obbligazionari	0,76	0,00	100,00	0,97	0,00	1,03	0,00	0,00	3,01	0,00	61,88						

**Piano degli indicatori di bilancio  
Bilancio di previsione esercizi 2023, 2024, 2025, approvato il  
Indicatori analitici concernenti la composizione delle spese per missioni e programmi e la capacità dell'amministrazione di pagare i debiti negli esercizi di riferimento**

MISSIONI E PROGRAMMI	ESERCIZIO 2023			ESERCIZIO 2024			ESERCIZIO 2025			MEDIA TRE RENDICONTI PRECEDENTI (O DI PRECONSUNTIVO DISPONIBILE) (*)	
	Incidenza Missione/Programma: Previsioni stanziamento/ totale previsioni missioni	Capacità di pagamento: Previsioni cassa/ Previsioni competenza - FPV + residui)	di cui incidenza FPV: Previsioni stanziamento FPV/ Previsione FPV totale	Incidenza Missione/Programma: Previsioni stanziamento/ totale previsioni missioni	Capacità di pagamento: Previsioni cassa/ Previsioni competenza - FPV + residui)	di cui incidenza FPV: Previsioni stanziamento FPV/ Previsione FPV totale	Incidenza Missione/Programma: Previsioni stanziamento/ totale previsioni missioni	Capacità di pagamento: Previsioni cassa/ Previsioni competenza - FPV + residui)	di cui incidenza FPV: Previsioni stanziamento FPV/ Previsione FPV totale	Incidenza Missione/Programma: Previsioni stanziamento/ totale previsioni missioni	Capacità di pagamento: Previsioni cassa/ Previsioni competenza - FPV + residui)
TOTALE Missione 50: Debito pubblico	0,76	100,00	0,00	0,97	100,00	0,00	1,03	100,00	0,00	3,01	61,88
Missione 60: Anticipazioni finanziarie	21,42	100,00	0,00	26,51	100,00	0,00	28,08	100,00	0,00	32,84	84,07
TOTALE Missione 60: Anticipazioni finanziarie	21,42	100,00	0,00	26,51	100,00	0,00	28,08	100,00	0,00	32,84	84,07
Missione 99: Servizi per conto terzi	9,62	100,00	0,00	11,91	100,00	0,00	12,61	100,00	0,00	8,54	71,12
TOTALE Missione 99: Servizi per conto terzi	9,62	100,00	0,00	11,91	100,00	0,00	12,61	100,00	0,00	8,54	71,12

(\*) La media dei tre esercizi precedenti è riferita agli ultimi tre consuntivi disponibili. In caso di esercizio provvisorio è possibile fare riferimento ai dati di preconsuntivo dell'esercizio precedente. Nel 2016 sostituire la media degli accertamenti con gli accertamenti del 2015 stimati e la media degli incassi con gli incassi 2015 stimati (se disponibili, dati preconsuntivo). Nel 2017 sostituire la media triennale con quella biennale (per i dati 2016 fare riferimento a stime, o se disponibili, a dati di preconsuntivo). Le Autonomie speciali che adottano il DLgs 118/2011 a decorrere dal 2016 non elaborano l'indicatore nell'esercizio 2016.



**Piano degli indicatori di bilancio  
Bilancio di previsione esercizi 2023, 2024, 2025  
Indicatori sintetici**

Macro indicatore 1° livello	Nome indicatore	Calcolo indicatore	Fase di osservazione e unità di misura	Tempo di osservazione	Tipo	Spiegazione indicatore	Note
<b>1 Rigidità strutturale di bilancio</b>	1.1 Incidenza spese rigide (disavanzo, personale e debito) su entrate correnti	[Disavanzo iscritto in spesa + Stanziamenti competenza (Macroaggregati 1.1 "Redditi di lavoro dipendente" + 1.7 "Interessi passivi" + Titolo 4 "Rimborso prestiti" + "RAP" [pdic U.1.02.01.01] - FPV entrata concernente il Macroaggregato 1.1 + FPV spesa concernente il Macroaggregato 1.1)] / (Stanziamenti di competenza dei primi tre titoli delle Entrate + stanziamenti di competenza Categorie 4.03.07, 4.03.08 e 4.03.09)	Stanziamenti di competenza dell'esercizio cui si riferisce l'indicatore (%)	Bilancio di previsione	S	Incidenza spese rigide (personale e debito) su entrate correnti	Non va considerato il disavanzo derivante da debiti autorizzati e non contratti
<b>2 Entrate correnti</b>	2.1 Indicatore di realizzazione delle previsioni di competenza concernenti le entrate correnti	Media accertamenti primi tre titoli di entrata nei tre esercizi precedenti / Stanziamenti di competenza dei primi tre titoli delle "Entrate correnti" (4)	Accertamenti / Stanziamenti di competenza (%)	Bilancio di previsione	S	Valutazione del livello di realizzazione delle previsioni di entrata corrente	(4) La media dei tre esercizi precedenti è riferita agli ultimi tre consuntivi disponibili. In caso di esercizio provvisorio è possibile fare riferimento ai dati di preconsuntivo dell'esercizio precedente. Tranne per gli enti che sono rientrati nel periodo di sperimentazione: - Nel 2016 sostituire la media con gli accertamenti del 2015 (dati stimati o, se disponibili, di preconsuntivo). - Nel 2017 sostituire la media triennale con quella biennale (per il 2016 fare riferimento a dati stimati o, se disponibili, di preconsuntivo). Le Autonomie speciali che adottano il DLgs 118/2011 a decorrere dal 2016, elaborano l'indicatore a decorrere dal 2017.
	2.2 Indicatore di realizzazione delle previsioni di cassa corrente	Media incassi primi tre titoli di entrata nei tre esercizi precedenti / Stanziamenti di cassa dei primi tre titoli delle "Entrate correnti" (4)	Incassi / Stanziamenti di cassa (%)	Bilancio di previsione	S	Valutazione del livello di realizzazione delle previsioni di entrata corrente	(4) La media dei tre esercizi precedenti è riferita agli ultimi tre consuntivi disponibili. In caso di esercizio provvisorio è possibile fare riferimento ai dati di preconsuntivo dell'esercizio precedente. Tranne per gli enti che sono rientrati nel periodo di sperimentazione: - Nel 2016 sostituire la media con gli accertamenti del 2015 (dati stimati o, se disponibili, di preconsuntivo). - Nel 2017 sostituire la media triennale con quella biennale (per il 2016 fare riferimento a dati stimati o, se disponibili, di preconsuntivo). Le Autonomie speciali che adottano il DLgs 118/2011 a decorrere dal 2016, elaborano l'indicatore a decorrere dal 2017.
	2.3 Indicatore di realizzazione delle previsioni di competenza concernenti le entrate proprie	Media accertamenti nei tre esercizi precedenti (pdic E.1.01.00.00.000 "Tributi" - "Contribuzioni di tributi" E.1.01.04.00.000 + E.3.00.00.00.000 "Entrate extratributarie") / Stanziamenti di competenza dei primi tre titoli delle "Entrate correnti" (4)	Accertamenti / Stanziamenti di competenza (%)	Bilancio di previsione	S	Indicatore di realizzazione delle previsioni di competenza concernenti le entrate proprie	(4) La media dei tre esercizi precedenti è riferita agli ultimi tre consuntivi disponibili. In caso di esercizio provvisorio è possibile fare riferimento ai dati di preconsuntivo dell'esercizio precedente. Tranne per gli enti che sono rientrati nel periodo di sperimentazione: - Nel 2016 sostituire la media con gli accertamenti del 2015 (dati stimati o, se disponibili, di preconsuntivo). - Nel 2017 sostituire la media triennale con quella biennale (per il 2016 fare riferimento a dati stimati o, se disponibili, di preconsuntivo). Le Autonomie speciali che adottano il DLgs 118/2011 a decorrere dal 2016, elaborano l'indicatore a decorrere dal 2017.
	2.4 Indicatore di realizzazione delle previsioni di cassa concernenti le entrate proprie	Media incassi nei tre esercizi precedenti (pdic E.1.01.00.00.000 "Tributi" - "Contribuzioni di tributi" E.1.01.04.00.000 + E.3.00.00.00.000 "Entrate extratributarie") / Stanziamenti di cassa	Incassi / Stanziamenti di cassa %	Bilancio di previsione	S	Indicatore di realizzazione delle previsioni di cassa	(4) La media dei tre esercizi precedenti è riferita agli ultimi tre consuntivi disponibili. In caso di esercizio provvisorio è possibile fare

**Piano degli indicatori di bilancio  
Bilancio di previsione esercizi 2023, 2024, 2025  
Indicatori sintetici**

Macro indicatore 1° livello	Nome indicatore	Calcolo indicatore	Fase di osservazione e unità di misura	Tempo di osservazione	Tipo	Spiegazione indicatore	Note
						concernenti le entrate proprie	riferimento ai dati di preconsuntivo dell'esercizio precedente. Tranne per gli enti che sono rientrat nel periodo di spartimentazione: - Nel 2016 sostituire la media con gli accertamenti del 2015 (dati stimati o, se disponibili, di preconsuntivo). - Nel 2017 sostituire la media triennale con quella biennale (per il 2016 fare riferimento a dati stimati o, se disponibili, di preconsuntivo). Le Autonomie speciali che adottano il DLgs 118/2011 a decorrere dal 2016, elaborano l'indicatore a decorrere dal 2017.
		dei primi tre titoli delle "Entrate correnti" (4)					
<b>3 Spesa di personale</b>	<b>3.1 Incidenza della spesa di personale sulla spesa corrente</b>	(Macr. 1.1 + pdc 1.02.01.01 "IRAP" + FPV personale in uscita 1.1 - FPV personale in entrata concernente il Macr. 1.1) / (Titolo I della spesa - FCODE corrente+ FPV macroaggr. 1.1 - FPV in entrata concernente il macr 1.1)	Stanziamanti di competenza (%)	Bilancio di previsione	\$	Validazione nel bilancio di previsione dell'incidenza della spesa di personale rispetto al totale della spesa corrente. Entrambe le voci sono al netto del salario accessorio pagato nell'esercizio ma di competenza dell'esercizio precedente, e comprendono la quota di salario accessorio di competenza dell'esercizio ma la cui erogazione avverrà nell'esercizio successivo.	
	3.2 Incidenza del salario accessorio ed incentivante rispetto al totale della spesa di personale	(pdc 1.01.01.004 + 1.01.01.008 "indennità e altri compensi al personale a tempo indeterminato e determinato" + pdc 1.01.01.003 + 1.01.01.007 "straordinario al personale a tempo indeterminato e determinato" + FPV in uscita concernente il Macroaggregato 1.1 - FPV di entrata concernente il Macroaggregato 1.1) / (Macroaggregato 1.1 + pdc 1.02.01.01 "IRAP" - FPV di entrata concernente il Macroaggregato 1.1 + FPV spesa concernente il Macroaggregato 1.1)	Stanziamanti di competenza (%)	Bilancio di previsione	\$	Indica il peso delle componenti afferenti la contrattazione decentralizzata dell'ente rispetto al totale dei redditi da lavoro	
	3.3 Incidenza della spesa di personale con forme di contratto flessibile	(pdc U.1.03.02.010 "Consulenze" + pdc U.1.03.02.12 "lavoro flessibile/SUL lavoro interinale") / (Macroaggregato 1.1 "Redditi di lavoro dipendente" + pdc U.1.02.01.01 "IRAP" + FPV in uscita concernente il Macroaggregato 1.1 - FPV in entrata concernente il Macroaggregato 1.1)	Stanziamanti di competenza (%)	Bilancio di previsione	\$	Indica come gli enti soddisfino le proprie esigenze di risorse umane, mixando le varie alternative contrattuali più rigide (personale dipendente) o meno rigide (forme di lavoro flessibile)	
	3.4 Redditi da lavoro procapite	(Macroaggregato 1.1 + IRAP [pdc 1.02.01.01.000] - FPV entrata concernente il Macroaggregato 1.1 + FPV spesa concernente il Macroaggregato 1.1) / popolazione residente	Stanziamanti di competenza / Popolazione al 1° gennaio dell'esercizio di riferimento o, se non disponibile, al 1° gennaio dell'ultimo anno disponibile (€)	Bilancio di previsione	\$	Validazione della spesa procapite dei redditi da lavoro dipendente	
<b>4 Esternalizzazione dei servizi</b>	<b>4.1 Indicatore di esternalizzazione dei servizi</b>	Stanziamanti di competenza (pdc U.1.04.03.01.000 "Contratti di servizio pubblico" + pdc U.1.04.03.01.000 "Trasferimenti correnti a imprese	Stanziamanti di competenza (%)	Bilancio di previsione	\$	Livello di esternalizzazione dei servizi da parte	

**Piano degli indicatori di bilancio  
Bilancio di previsione esercizi 2023, 2024, 2025  
Indicatori sintetici**

Macro Indicatore 1° livello	Nome indicatore	Calcolo indicatore	Fase di osservazione e unità di misura	Tempo di osservazione	Tipo	Spiegazione indicatore	Note
<b>5 Interessi passivi</b>	5.1 Incidenza degli interessi passivi sulle entrate correnti (che ne costituiscono la fonte di copertura)	controlate" + pdc U.1.04.03.02.000 "Trasferimenti correnti a altre imprese partecipate") -il relativo FPV di spesa / (totale stanziamenti di competenza spese Titolo I -FPV di spesa) Macroaggregato 1.7 "Interessi passivi" / Primi tre titoli delle "Entrate correnti"	Stanziamnti di competenza (%)	Bilancio di previsione	S	Validazione dell'incidenza degli interessi passivi sulle entrate correnti (che ne costituiscono la fonte di copertura)	
	5.2 Incidenza degli interessi sulle anticipazioni sul totale degli interessi passivi	pdc U.1.07.06.04.000 "Interessi passivi su anticipazioni di tesoreria" / Stanziamenti di competenza Macroaggregato 1.7 "Interessi passivi"	Stanziamnti di competenza (%)	Bilancio di previsione	S	Validazione dell'incidenza degli interessi sulle anticipazioni sul totale degli interessi passivi	
	5.3 Incidenza degli interessi di mora sul totale degli interessi passivi	Stanziamenti di competenza voce del piano dei conti finanziario U.1.07.06.02.000 "Interessi di mora" / Stanziamenti di competenza Macroaggregato 1.7 "Interessi passivi"	Stanziamnti di competenza (%)	Bilancio di previsione	S	Validazione dell'incidenza degli interessi di mora sul totale degli interessi passivi	
<b>6 Investimenti</b>	6.1 Incidenza investimenti su spesa corrente e in conto capitale	Totale stanziamento di competenza (Macroaggregato 2.2 "Investimenti fissi lordi e acquisto di terreni" + Macroaggregato 2.3 "Contributi agli investimenti" - FPV concernente i macroaggregati 2.2 e 2.3) / Totale stanziamento di competenza titolo 1° e 2° della spesa al netto del relativo FPV	Stanziamnti di competenza (%)	Bilancio di previsione	S	Validazione del rapporto tra la spesa in conto capitale (considerata al netto della spesa sostenuta per il pagamento dei tributi in conto capitale, degli altri trasferimenti in conto capitale e delle altre spese in conto capitale) e la spesa corrente	
	6.2 Investimenti diretti procapite (Indicatore di equilibrio dimensionale)	Stanziamenti di competenza per Macroaggregato 2.2 "Investimenti fissi lordi e acquisto di terreni" al netto del relativo FPV / popolazione residente	Stanziamnti di competenza / Popolazioneal 1° gennaio dell'esercizio di riferimento o, se non disponibile, al 1° gennaio dell'ultimo anno disponibile	Bilancio di previsione	S	Investimenti diretti procapite	
	6.3 Contributi agli investimenti procapite (Indicatore di equilibrio dimensionale)	Stanziamenti di competenza Macroaggregato 2.2 "Contributi agli investimenti" al netto del relativo FPV / popolazione residente	Stanziamnti di competenza / Popolazioneal 1° gennaio dell'esercizio di riferimento o, se non disponibile, al 1° gennaio dell'ultimo anno disponibile	Bilancio di previsione	S	Contributi agli investimenti procapite	
6.4 Investimenti complessivi procapite (Indicatore di equilibrio dimensionale)	Totale stanziamenti di competenza (Macroaggregati 2.2 "Investimenti fissi lordi e acquisto di terreni" + 2.3 "Contributi agli investimenti") al netto dei relativi FPV / popolazione residente	Stanziamnti di competenza / Popolazioneal 1° gennaio dell'esercizio di riferimento o, se non disponibile, al 1° gennaio dell'ultimo anno disponibile	Bilancio di previsione	S	Investimenti complessivi procapite		
6.5 Quota investimenti complessivi finanziati dal risparmio corrente	Margine corrente di competenza / Stanziamenti di competenza Macroaggregato 2.2 "Investimenti fissi lordi e acquisto di terreni" + Macroaggregato 2.3 "Contributi agli investimenti") (10)	Margine corrente di competenza / Stanziamenti di competenza (%)	Bilancio di previsione	S	Quota investimenti complessivi finanziati dal risparmio corrente	(10) Indicare al numeratore solo la quota dei finanziamenti destinata alla copertura di investimenti, e al denominatore escludere gli investimenti che, nell'esercizio, sono finanziati dal FPV.	

**Piano degli indicatori di bilancio  
Bilancio di previsione esercizi 2023, 2024, 2025  
Indicatori sintetici**

Macro indicatore 1° livello	Nome indicatore	Calcolo indicatore	Fase di osservazione e unità di misura	Tempo di osservazione	Tipo	Spiegazione indicatore	Note
6,6	Quota investimenti complessivi finanziari dal saldo positivo delle partite finanziarie	Saldo positivo di competenza delle partite finanziarie /	Saldo positivo di competenza delle partite finanziarie / Stanziamen	Bilancio di previsione	S	Quota investimenti complessivi finanziari dal saldo positivo delle partite finanziarie	(10) Indicare al numeratore solo la quota del finanziamento destinata alla copertura di investimenti, e al denominatore escludere gli investimenti che, nell'esercizio, sono finanziati dal FPV. Il saldo positivo delle partite finanziarie è pari alla differenza tra il Titolo V delle entrate e il Titolo III delle spese
		Stanziamen di competenza (Macroaggregato 2.2 "Investimenti fissi lordi e acquisto di terreni" + Macroaggregato 2.3 "Contributi agli investimenti") (10)	finanziarie / Stanziamen di competenza (%)				
6,7	Quota investimenti complessivi finanziari da debito	Stanziamen di competenza (Titolo 6 "Accensione di prestiti" - Categoria 6.02.02 "Anticipazioni" - Categoria 6.03.03 "Accensione prestiti a seguito di escussione di garanzie" - Accensioni di prestiti da rinegozzazioni) /	Stanziamen di competenza (%)	Bilancio di previsione	S	Quota investimenti complessivi finanziari da debito	(10) Indicare al numeratore solo la quota dei finanziamenti destinata alla copertura di investimenti, e al denominatore escludere gli investimenti che, nell'esercizio, sono finanziati dal FPV. Il dato delle Accensioni di prestiti da rinegozzazioni è di natura extracontabile
		Stanziamen di competenza (Macroaggregato 2.2 "Investimenti fissi lordi e acquisto di terreni" + Macroaggregato 2.3 "Contributi agli investimenti") (10)	competenza (%)				
7	Debiti non finanziari	Stanziamen di cassa (Macroaggregati 1.3 "Acquisto di beni e servizi" + 2.2 "Investimenti fissi lordi e acquisto di terreni") /	Stanziamen di cassa e competenza (%)	Bilancio di previsione	S	Valutazione del livello di smaltimento dei debiti commerciali, con quest'ultimi riferibili alle voci di acquisto di beni e servizi, alle spese di investimento diretto, alle quali si uniscono le spese residuii correnti e in conto capitale, secondo la struttura di classificazione prevista dal piano finanziario	
		Stanziamen di competenza (Macroaggregati 1.3 "Acquisto di beni e servizi" + 2.2 "Investimenti fissi lordi e acquisto di terreni")	competenza (%)				
7,2	Indicatore di smaltimento debiti verso altre amministrazioni pubbliche	Stanziamen di cassa (Trasferimenti correnti a Amministrazioni Pubbliche (U.1.04.01.00.000) + Trasferimenti di tributi (U.1.05.00.00.000) + Fondi perequativi (U.1.06.00.00.000) + Contributi agli investimenti a Amministrazioni Pubbliche (U.2.03.01.00.000) + Altri trasferimenti in conto capitale (U.2.04.01.00.000 + U.2.04.11.00.000 + U.2.04.16.00.000 + U.2.04.21.00.000) /	Stanziamen di cassa e competenza (%)	Bilancio di previsione	S	Indicatore di smaltimento dei debiti derivanti da trasferimenti erogati ad altre amministrazioni pubbliche	(2) Il debito di finanziamento è pari alla Lettera D1 dell'ultimo stato patrimoniale passivo disponibile. L'indicatore è elaborato a partire dal 2018, salvo che per gli enti che hanno partecipato alla sperimentazione che elaborano a decorrere dal 2016. Le Autonomie speciali che adottano il DLgs 118/2011 dal 2016 elaborano l'indicatore a decorrere dal 2019.
		Stanziamen di competenza (Trasferimenti correnti a Amministrazioni Pubbliche (U.1.04.01.00.000) + Trasferimenti di tributi (U.1.05.00.00.000) + Fondi perequativi (U.1.06.00.00.000) + Contributi agli investimenti a Amministrazioni Pubbliche (U.2.03.01.00.000) + Altri trasferimenti in conto capitale (U.2.04.01.00.000 + U.2.04.11.00.000 + U.2.04.16.00.000 + U.2.04.21.00.000) +	competenza (%)				
8	Debiti finanziari	Totale competenza Titolo 4 della spesa)	Stanziamen di competenza (%)	Bilancio di previsione	S	Incidenza delle estinzioni anticipate di debiti finanziari sul totale dei debiti da finanziamento al 31/12	



**Piano degli indicatori di bilancio  
Bilancio di previsione esercizi 2023, 2024, 2025  
Indicatori sintetici**

Macro indicatore 1° livello	Nome indicatore	Calcolo indicatore	Fase di osservazione e unità di misura	Tempo di osservazione	Tipo	Spiegazione indicatore	Note
8.2	Sostenibilità debiti finanziari	Stanzamenti competenza [1.7 "Interessi passivi" - "Interessi di mora" (U 1.07.06.02.000) - "Interessi per anticipazioni prestiti" (U 1.07.06.04.000)] Titolo 4 della spesa - (Entrate categoria 4.02.06 "Contributi agli investimenti direttamente destinati al rimborso dei prestiti da amministrazioni pubbliche + Trasferimenti in conto capitale per assunzione di debiti dell'amministrazione da parte di amministrazioni pubbliche (E.4.03.01.00.000) + Trasferimenti in conto capitale da parte di amministrazioni pubbliche per cancellazione di debiti dell'amministrazione (E.4.03.04.00.000)] / Stanzamenti competenza titoli 1, 2 e 3 delle entrate	Stanzamenti di competenza (%)	Bilancio di previsione	S	Incidenza delle estinzioni ordinarie di debiti finanziari sul totale dei debiti da finanziamento al 31/12, al netto delle estinzioni anticipate	
8.3	Variazione procapite del livello di indebitamento dell'amministrazione	(Debito da finanziamento al 31/12 dell'esercizio precedente (2) / debito previsto al 31/12 dell'esercizio corrente) / popolazione residente (al 1° gennaio dell'esercizio di riferimento o, se non disponibile, al 1° gennaio dell'ultimo anno disponibile)	Debito / Popolazione (€)	Bilancio di previsione	S	Variazione procapite del livello di indebitamento dell'amministrazione	(2) Il debito di finanziamento è pari alla lettera D1 dell'ultimo stato patrimoniale passivo disponibile. L'indicatore è elaborato a partire dal 2018, salvo che per gli enti che hanno partecipato alla sperimentazione che lo elaborano a decorrere dal 2016. Le Autonomie speciali che adottano il DLgs 118/2011 dal 2016 elaborano l'indicatore a decorrere dal 2019.
9	Composizione avanzo di amministrazione presunto dell'esercizio precedente (5)						
9.1	Incidenza quota libera di parte corrente nell'avanzo presunto	Quota libera di parte corrente dell'avanzo presunto / Avanzo di amministrazione presunto (6)	Quota libera di parte corrente dell'avanzo presunto/Avanzo di amministrazione presunto (%)	Bilancio di previsione	S	Incidenza quota libera di parte corrente nell'avanzo presunto	(5) Da compilare solo se la voce E dell'allegato al bilancio concernente il risultato di amministrazione presunto è positivo o pari a 0. (6) La quota libera di parte corrente del risultato di amministrazione presunto è pari alla voce E riportata nell'allegato a) al bilancio di previsione. Il risultato di amministrazione presunto è pari alla lettera A riportata nell'allegato a) al bilancio di previsione.
9.2	Incidenza quota libera in c/capitale nell'avanzo presunto	Quota libera in conto capitale dell'avanzo presunto / Avanzo di amministrazione presunto (7)	Quota libera in conto capitale dell'avanzo presunto/Avanzo di amministrazione presunto (%)	Bilancio di previsione	S	Incidenza quota libera in c/capitale nell'avanzo presunto	(7) La quota libera in c/capitale del risultato di amministrazione presunto è pari alla voce D riportata nell'allegato a) al bilancio di previsione. Il risultato di amministrazione presunto è pari alla lettera A riportata nel pedicello allegato a).
9.3	Incidenza quota accantonata nell'avanzo presunto	Quota accantonata dell'avanzo presunto / Avanzo di amministrazione presunto (8)	Quota accantonata dell'avanzo presunto/Avanzo di amministrazione presunto (%)	Bilancio di previsione	S	Incidenza quota accantonata nell'avanzo presunto	(8) La quota accantonata del risultato di amministrazione presunto è pari alla voce B riportata nell'allegato a) al bilancio di previsione. Il risultato di amministrazione presunto è pari alla lettera A riportata nel pedicello allegato a).
9.4	Incidenza quota vincolata nell'avanzo presunto	Quota vincolata dell'avanzo presunto / Avanzo di amministrazione presunto (9)	Quota vincolata dell'avanzo presunto/Avanzo di amministrazione presunto (%)	Bilancio di previsione	S	Incidenza quota vincolata nell'avanzo presunto	(9) Da compilare solo se la voce E dell'allegato al bilancio concernente il risultato di amministrazione presunto è positivo o pari a 0. (9) La quota vincolata del risultato di amministrazione presunto è pari alla voce C riportata nell'allegato a) al bilancio di previsione. Il risultato di amministrazione presunto è pari alla lettera A riportata nel pedicello allegato a).

**Piano degli indicatori di bilancio  
Bilancio di previsione esercizi 2023, 2024, 2025  
Indicatori sintetici**

Macro indicatore 1° livello	Nome indicatore	Calcolo indicatore	Fase di osservazione e unità di misura	Tempo di osservazione	Tipo	Spiegazione indicatore	Note
10 Disavanzo di amministrazione presunto dell'esercizio precedente	10.1 Quota disavanzo che si prevede di ripianare nell'esercizio	Disavanzo iscritto in spesa del bilancio di previsione / Totale disavanzo di amministrazione di cui alla lettera E dell'allegato riguardante il risultato di amministrazione presunto (3)	Disavanzo iscritto in spesa del bilancio di previsione / Totale disavanzo di amministrazione (4)	Bilancio di previsione	S	Quota del disavanzo ripianato nel corso dell'esercizio	(3) Al netto del disavanzo teorico di cui all'articolo 3, comma 13, del DLgs 118/2011 e del disavanzo da debito autorizzato e non contratto delle Regioni.
	10.2 Sostenibilità patrimoniale del disavanzo presunto	Totale disavanzo di amministrazione di cui alla lettera E dell'allegato riguardante il risultato di amministrazione presunto (3) / Patrimonio netto (1)	Totale disavanzo di amministrazione / Patrimonio netto (%)	Bilancio di previsione	S	Valutazione della sostenibilità del disavanzo di amministrazione in relazione ai valori del patrimonio netto.	(3) Al netto del disavanzo teorico di cui all'articolo 3, comma 13, del DLgs 118/2011 e del disavanzo da debito autorizzato e non contratto delle Regioni. (1) Il Patrimonio netto è pari, alla Lettera A) dell'ultimo stato patrimoniale passivo disponibile. In caso di Patrimonio netto negativo, l'indicatore non si calcola e si segnala che l'ente ha il patrimonio netto negativo. L'indicatore è elaborato a partire dal 2018, salvo per gli enti che hanno partecipato alla sperimentazione che lo elaborano a decorrere dal 2016. Le Autonomie speciali che adottano il DLgs 118/2011 dal 2016 elaborano l'indicatore a decorrere dal 2019.
11 Fondo pluriennale vincolato	11.3 Sostenibilità disavanzo a carico dell'esercizio	Disavanzo iscritto in spesa del bilancio di previsione / Competenza dei titoli 1, 2 e 3 delle entrate * Competenza Categorie 4.03.07, 4.03.08 e 4.03.09	Disavanzo iscritto in spesa del bilancio di previsione / Competenza (%)	Bilancio di previsione	S	Quota del disavanzo in relazione ai primi tre titoli delle entrate iscritte nel bilancio di previsione	
	11.4 Quota disavanzo presunto derivante da debito autorizzato e non contratto	Disavanzo derivante da debito autorizzato e non contratto / Disavanzo di amministrazione di cui alla lettera E dell'allegato al bilancio di previsione riguardante il risultato di amministrazione presunto	Disavanzo derivante da debito autorizzato e non contratto / Disavanzo di amministrazione	Bilancio di previsione	S	Quota disavanzo presunto derivante da debito autorizzato e non contratto	
11 Fondo pluriennale vincolato	11.1 Utilizzo del FPV	(Fondo pluriennale vincolato corrente e capitale iscritto in entrata del bilancio - Quota del fondo pluriennale vincolato corrente e capitale non destinata ad essere utilizzata nel corso dell'esercizio e rinviata agli esercizi successivi) / Fondo pluriennale vincolato corrente e capitale iscritto in entrata nel bilancio	Stanziamnti dell'Allegato al bilancio di previsione concernente il FPV (%)	Bilancio di previsione	S	Utilizzo del FPV	Il valore del "Fondo pluriennale vincolato iscritto in entrata del bilancio" & riferibile a quello riportato nell'allegato b dell'allegato n. 9 del DLGS n. 118/2011 alla colonna a "Fondo pluriennale vincolato al 31 dicembre dell'esercizio N-1". La "Quota del fondo pluriennale vincolato ad essere utilizzata nel corso dell'esercizio e rinviata agli esercizi successivi" è riferibile a quello riportato nell'allegato b dell'allegato n. 9 del DLGS n. 118/2011 alla colonna c. "Quota del fondo pluriennale vincolato al 31 dicembre dell'esercizio N-1, non destinata ad essere utilizzata nell'esercizio N e rinviata all'esercizio N+1 e successivi".
12 Partite di giro e conto terzi	12.1 Incidenza partite di giro e conto terzi in entrata	Totale stanziamenti di competenza delle Entrate per conto terzi e partite di giro - Finanziamento della gestione sanitaria dalla gestione ordinaria della Regione (E.9.01.04.00.000) - Rientegro disponibilità dal conto sanità al conto non sanità della Regione (E.9.01.99.04.000) - Rientegro disponibilità dal conto non sanità al conto sanità della Regione (E.9.01.99.05.000) - Anticipazioni sanità della tesoreria statale (E.9.01.99.02.000) / Totale stanziamenti di competenza per i primi tre titoli di entrata	Stanziamnti di competenza (%)	Bilancio di previsione	S	Valutazione dell'incidenza delle entrate per partite di giro e conto terzi sul totale delle entrate correnti	

**Piano degli indicatori di bilancio  
Bilancio di previsione esercizi 2023, 2024, 2025  
Indicatori sintetici**

Macro indicatore 1° livello	Nome indicatore	Calcolo indicatore	Fase di osservazione e unità di misura	Tempo di osservazione	Tipo	Spiegazione indicatore	Note
	12.2 Incidenza partite di giro e conto terzi in uscita	Totale stanziamenti di competenza per le Uscite per conto terzi e partite di giro - Trasferimento di risorse dalla gestione ordinaria alla gestione sanitaria della Regione (U.7.01.04.00.000) - Integrazione disponibilità dal conto sanità al conto non sanità della Regione (U.7.01.99.04.000) - Integrazione disponibilità dal conto non sanità al conto sanità della Regione (U.7.01.99.05.000) - Chiusura anticipazioni sanità della tesoreria statale (U.7.01.99.02.000) /	Stanziamenti di competenza (%)	Bilancio di previsione	S	Valutazione dell'incidenza delle spese per partite di giro e conto terzi sul totale delle spese correnti	
Totale stanziamenti di competenza per il primo titolo della spesa							



**ELENCO ANALITICO DELLE RISORSE ACCANTONATE NEL RISULTATO DI AMMINISTRAZIONE PRESUNTO (\*)  
2023 - 2024 - 2025**

Capitolo di spesa	Descrizione	Risorse accantonate al 1/1/2022	Risorse accantonate applicate al bilancio dell'esercizio 2022 (con segno -)	Risorse accantonate stanziata nella spesa del bilancio dell'esercizio 2022	Variazione degli accantonamenti che si prevede di effettuare in sede di rendiconto 2022 (con segno +/-) (2)	Risorse accantonate nel risultato di amministrazione presunto al 31/12/2022	Risorse accantonate presunte al 31/12/2022 applicate al primo esercizio del bilancio di previsione
		(a)	(b)	(c)	(d)	(e)=(a)+(b)+(c)+(d)	(f)
<b>Fondo anticipazioni liquidità</b>							
	Anticipazione di Liquidità 2021	1.295.834,75	0,00	0,00	-45.042,32	1.250.792,43	0,00
	ACCANTONAMENTO FONDO ANTICIPAZIONE DI LIQUIDITA'	5.803.977,41	0,00	0,00	-196.854,39	5.607.123,02	0,00
	<b>Totale Fondo anticipazioni liquidità</b>	<b>7.099.812,16</b>	<b>0,00</b>	<b>0,00</b>	<b>-241.896,71</b>	<b>6.857.915,45</b>	<b>0,00</b>
<b>Fondo perdite società partecipate</b>							
9101/11	FONDO PERDITE SOCIETA' PARTECIPATE	0,00	0,00	0,00	17.938,98	17.938,98	0,00
	<b>Totale Fondo perdite società partecipate</b>	<b>0,00</b>	<b>0,00</b>	<b>0,00</b>	<b>17.938,98</b>	<b>17.938,98</b>	<b>0,00</b>
<b>Fondo contenzioso</b>							
	Fondo rischi contenzioso	678.816,02	0,00	0,00	0,00	678.816,02	0,00
	<b>Totale Fondo contenzioso</b>	<b>678.816,02</b>	<b>0,00</b>	<b>0,00</b>	<b>0,00</b>	<b>678.816,02</b>	<b>0,00</b>
<b>Fondo crediti di dubbia esigibilità</b>							
9110/0	Fondo crediti di dubbia esigibilità	15.702.385,75	0,00	4.392.180,82	678.626,69	20.773.193,26	0,00
	<b>Totale Fondo crediti di dubbia esigibilità</b>	<b>15.702.385,75</b>	<b>0,00</b>	<b>4.392.180,82</b>	<b>678.626,69</b>	<b>20.773.193,26</b>	<b>0,00</b>
<b>Fondo garanzia debiti commerciali</b>							
9101/10	FONDO DI GARANZIA CREDITI COMMERCIALI	0,00	0,00	282.662,47	-44.158,77	238.503,70	0,00
	<b>Fondo di garanzia debiti commerciali</b>	<b>0,00</b>	<b>0,00</b>	<b>282.662,47</b>	<b>-44.158,77</b>	<b>238.503,70</b>	<b>0,00</b>
<b>Accantonamento residui perenti (solo per le regioni)</b>							
	<b>Totale Accantonamento residui perenti (solo per le regioni)</b>	<b>0,00</b>	<b>0,00</b>	<b>0,00</b>	<b>0,00</b>	<b>0,00</b>	<b>0,00</b>
<b>Altri accantonamenti(4)</b>							
	Quota FAL liberata nell'esercizio, da iscrivere in Entrata del bilancio 2023	0,00	0,00	0,00	241.896,71	241.896,71	0,00

**ELENCO ANALITICO DELLE RISORSE ACCANTONATE NEL RISULTATO DI AMMINISTRAZIONE PRESUNTO (\*)**  
**2023 - 2024 - 2025**

Capitolo di spesa	Descrizione	Risorse accantonate al 1/1/2022	Risorse accantonate applicate al bilancio dell'esercizio 2022 (con segno -)	Risorse accantonate stanziare nella spesa del bilancio dell'esercizio 2022	Variazione degli accantonamenti che si prevede di effettuare in sede di rendiconto 2022 (con segno +/-) (2)	Risorse accantonate nel risultato di amministrazione presunto al 31/12/2022	Risorse accantonate presunte al 31/12/2022 applicate al primo esercizio di bilancio di previsione
		(a)	(b)	(c)	(d)	(e)=(a)+(b)+(c)+(d)	(f)
	Accantonamento fine mandato Sindaco	14.285,09	0,00	4.027,12	0,00	18.312,21	0,00
<b>Totale Altri accantonamenti</b>		<b>14.285,09</b>	<b>0,00</b>	<b>4.027,12</b>	<b>241.896,71</b>	<b>260.208,92</b>	<b>0,00</b>
<b>TOTALE</b>		<b>23.495.299,02</b>	<b>0,00</b>	<b>4.678.870,41</b>	<b>652.406,90</b>	<b>28.826.576,33</b>	<b>0,00</b>

(\*) Allegato obbligatorio nel caso in cui il bilancio di previsione approvato nel corso dell'esercizio 2023 preveda l'utilizzo delle quote accantonate del risultato di amministrazione presunto.

(1) Indicare, con il segno (-), l'utilizzo dei fondi accantonati attraverso l'applicazione in bilancio della corrispondente quota del risultato di amministrazione.

(2) Indicare con il segno (+) i maggiori accantonamenti nel risultato di amministrazione effettuati in sede di predisposizione del rendiconto, e con il segno (-), le riduzioni degli accantonamenti effettuati in sede di predisposizione del rendiconto.

(4) I fondi di riserva e i fondi speciali non confluiscono nella quota accantonata del risultato di amministrazione.

**ELENCO ANALITICO DELLE RISORSE VINCOLATE NEL RISULTATO DI AMMINISTRAZIONE PRESUNTO (\*)  
2023 - 2024 - 2025**

Capitolo di entrata	Descrizione	Capitolo di spesa	Descrizione	Risorse vincolate al 31/12/2022	Entrate vincolate accertate nell'esercizio 2022 (dati presunti)	Impegni presunti esercizio 2022 finanziati da entrate vincolate accertate nell'esercizio o da quote vincolate del risultato di amministrazione (dati presunti)	Fondo pluriennale vincolato al 31/12/2022 finanziato da entrate vincolate accertate nell'esercizio o da quote vincolate del risultato di amministrazione (dati presunti)	Cancellazione nell'esercizio 2022 di residui attivi vincolati o eliminazione del vincolo su quote del risultato di amministrazione nell'esercizio 2022 di residui passivi finanziati da risorse vincolate (-) (gestione dei residui) : (dati presunti)	Cancellazione nell'esercizio 2022 di impegni finanziati dal fondo pluriennale vincolato dopo l'approvazione del rendiconto se non reimpegnati nell'esercizio 2022 (+)	Risorse vincolate nel risultato di amministrazione presunto al 31/12/2022	Risorse vincolate presunte al 31/12/2022 applicate al primo esercizio di bilancio di previsione
				(a)	(b)	(c)	(d)	(e)	(f)	(g)=(a)+(b)-(c)-(d)-(e)+(f)	(i)
<b>Vincoli derivanti dalla legge</b>											
214/2	PON - SIA INCLUSIONE SOCIALE (uscita capitolo 7001/1)	7001/1	PON - SIA INCLUSIONE SOCIALE (entrata capitolo 214/2)	0,00	1.578,02	0,00	0,00	0,00	0,00	1.578,02	0,00
<b>Totale vincoli derivanti dalla legge (h/1)</b>				<b>0,00</b>	<b>1.578,02</b>	<b>0,00</b>	<b>0,00</b>	<b>0,00</b>	<b>0,00</b>	<b>1.578,02</b>	<b>0,00</b>
<b>Vincoli derivanti da Trasferimenti</b>											
	FONDO FUNZIONI FONDAMENTALI		FONDO FUNZIONI FONDAMENTALI	257.089,85	0,00	123.867,38	0,00	0,00	0,00	133.222,47	0,00
	CONTRIBUTI DELLO STATO PER COSTRUZIONE OPERE U. CAP. 1184/1/1		OPERE PUBBLICHE CON FINANZIAMENTI STATALI (entrata capitolo 3000)	117.806,39	0,00	0,00	0,00	0,00	0,00	117.806,39	0,00
<b>Totale vincoli derivanti da trasferimenti (h/2)</b>				<b>374.896,24</b>	<b>0,00</b>	<b>123.867,38</b>	<b>0,00</b>	<b>0,00</b>	<b>0,00</b>	<b>251.028,86</b>	<b>0,00</b>
<b>Vincoli derivanti da finanziamenti</b>											
<b>Totale vincoli derivanti da finanziamenti (h/3)</b>				<b>0,00</b>	<b>0,00</b>	<b>0,00</b>	<b>0,00</b>	<b>0,00</b>	<b>0,00</b>	<b>0,00</b>	<b>0,00</b>
<b>Vincili formalmente attribuiti dall'ente</b>											
3100/10	PROVENTI PER ONERI CONCESSORI DA CONDOMIO EDILIZIO - (SPESA TIPOL.0500)		Proventi per oneri concessori	60.786,41	0,00	0,00	0,00	0,00	0,00	60.786,41	0,00
<b>Totale vincoli formalmente attribuiti dall'ente (h/4)</b>				<b>60.786,41</b>	<b>0,00</b>	<b>0,00</b>	<b>0,00</b>	<b>0,00</b>	<b>0,00</b>	<b>60.786,41</b>	<b>0,00</b>
<b>Altri vincoli</b>											
<b>Totale altri vincoli (h/5)</b>				<b>0,00</b>	<b>0,00</b>	<b>0,00</b>	<b>0,00</b>	<b>0,00</b>	<b>0,00</b>	<b>0,00</b>	<b>0,00</b>
<b>TOTALE RISORSE VINCOLATE (h=(h/1)+(h/2)+(h/3)+(h/4)+(h/5))</b>				<b>435.682,65</b>	<b>1.578,02</b>	<b>123.867,38</b>	<b>0,00</b>	<b>0,00</b>	<b>0,00</b>	<b>313.393,29</b>	<b>0,00</b>
				Totale quote accantonate riguardanti le risorse vincolate da legge (i/1)							
				Totale quote accantonate riguardanti le risorse vincolate da trasferimenti (i/2)							

**ELENCO ANALITICO DELLE RISORSE VINCOLATE NEL RISULTATO DI AMMINISTRAZIONE PRESUNTO (\*)**  
**2023 - 2024 - 2025**

Capitolo di entrata	Descrizione	Capitolo di spesa	Descrizione	Risorse vincolate al 31/12/2022	Entrate vincolate accertate nell'esercizio 2022 (dati presunti)	Impegni presunti esercizio 2022 finanziati da entrate vincolate accertate nell'esercizio o da quote vincolate del risultato di amministrazione (dati presunti)	Fondo pluriennale vincolato al 31/12/2022 finanziato da entrate vincolate accertate nell'esercizio o da quote vincolate del risultato di amministrazione (dati presunti)	Cancellazione nell'esercizio 2022 di residui attivi vincolati o eliminazione del vincolo su quote del risultato di amministrazione (+) e cancellazione nell'esercizio 2022 di residui passivi finanziati da risorse vincolate (-) (gestione dei residui) : (dati presunti)	Cancellazione nell'esercizio 2022 di impegni finanziati dal fondo pluriennale vincolato dopo l'approvazione del rendiconto dell'esercizio 2021 se non reimpegnati nell'esercizio 2022 (+)	Risorse vincolate nel risultato di amministrazione presunto al 31/12/2022	Risorse vincolate presunte al 31/12/2022 applicate al primo bilancio di previsione
				(a)	(b)	(c)	(d)	(e)	(f)	(g)=(a)+(b)-(c)-(d)-(e)+(+f)	(h)
			Totale quote accantonate riguardanti le risorse vincolate da finanziamenti (i/3)							0,00	
			Totale quote accantonate riguardanti le risorse vincolate dall'ente (i/4)							0,00	
			Totale quote accantonate riguardanti le risorse vincolate da altro (i/5)							0,00	
			<b>Totale quote accantonate riguardanti le risorse vincolate (i=i/1+i/2+i/3+i/4+i/5)</b>							<b>0,00</b>	
			Totale risorse vincolate da legge al netto di quelle che sono state oggetto di accantonamenti (l/1=h/1-i/1)							1.578,02	
			Totale risorse vincolate da trasferimenti al netto di quelle che sono state oggetto di accantonamenti (l/2=h/2-i/2)							251.028,86	
			Totale risorse vincolate da finanziamenti al netto di quelle che sono state oggetto di accantonamenti (l/3=h/3-i/3)							0,00	
			Totale risorse vincolate dall'Ente al netto di quelle che sono state oggetto di accantonamenti (l/4=h/4-i/4)							60.786,41	
			Totale risorse vincolate da altro al netto di quelle che sono state oggetto di accantonamenti (l/5=h/5-i/5)							0,00	
			<b>Totale risorse vincolate al netto di quelle che sono state oggetto di accantonamenti (l=h-l<sup>(*)</sup>)</b>							<b>313.393,29</b>	

(\*) Allegato obbligatorio nel caso in cui il bilancio di previsione preveda l'utilizzo delle quote vincolate del risultato di amministrazione presunto.

(1) Importo immediatamente utilizzabile nelle more dell'approvazione del rendiconto. Nel corso dell'esercizio provvisorio è utilizzabile nei limiti di quanto previsto nel principio applicato della contabilità finanziaria.



**TABELLA DIMOSTRATIVA DEL RISULTATO DI AMMINISTRAZIONE PRESUNTO  
(ALL'INIZIO DELL'ESERCIZIO 2023 DI RIFERIMENTO DEL BILANCIO DI PREVISIONE)\***

<b>1) Determinazione del risultato di amministrazione presunto al 31/12/2022</b>		
(+)	<b>Risultato di amministrazione iniziale dell'esercizio 2022</b>	<b>17.973.354,02</b>
(+)	<b>Fondo pluriennale vincolato iniziale dell'esercizio 2022</b>	<b>1.545.264,98</b>
(+)	Entrate già accertate nell'esercizio 2022	29.945.460,09
(-)	Uscite già impegnate nell'esercizio 2022	25.281.151,33
(-)	Riduzione dei residui attivi già verificatasi nell'esercizio 2022	413.866,65
(+)	Incremento dei residui attivi già verificatasi nell'esercizio 2022	401,26
(+)	Riduzione dei residui passivi già verificatasi nell'esercizio 2022	434.237,74
=	<b>Risultato di amministrazione dell'esercizio 2022 e alla data di redazione del bilancio dell'anno 2023</b>	<b>24.203.700,11</b>
+	Entrate che prevedo di accertare per il restante periodo dell'esercizio 2022	0,00
-	Spese che prevedo di impegnare per il restante periodo dell'esercizio 2022	0,00
-	Riduzione dei residui attivi presunta per il restante periodo dell'esercizio 2022	0,00
+	Incremento dei residui attivi presunto per il restante periodo dell'esercizio 2022	0,00
+	Riduzione dei residui passivi presunta per il restante periodo dell'esercizio 2022	0,00
-	Fondo pluriennale vincolato finale presunto dell'esercizio 2022 <sup>(1)</sup>	850.716,89
=	<b>A) Risultato di amministrazione presunto al 31/12/2022</b>	<b>23.352.983,22</b>
<b>2) Composizione del risultato di amministrazione presunto al 31/12/2022</b>		
<b>Parte accantonata <sup>(3)</sup></b>		
	Fondo crediti di dubbia esigibilità al 31/12/2022 <sup>(4)</sup>	20.773.193,26
	Accantonamento residui perenti al 31/12/2022 (solo per le regioni) <sup>(5)</sup>	0,00
	Fondo anticipazioni liquidità <sup>(5)</sup>	6.857.915,45
	Fondo perdite società partecipate <sup>(5)</sup>	17.938,98
	Fondo contenzioso <sup>(5)</sup>	678.816,02
	Altri accantonamenti <sup>(5)</sup>	498.712,62
	<b>B) Totale parte accantonata</b>	<b>28.826.576,33</b>
<b>Parte vincolata</b>		
	Vincoli derivanti da leggi e dai principi contabili	1.578,02
	Vincoli derivanti da trasferimenti	251.028,86
	Vincoli derivanti dalla contrazione di mutui	0,00
	Vincoli formalmente attribuiti dall'ente	60.786,41
	Altri vincoli	0,00
	<b>C) Totale parte vincolata</b>	<b>313.393,29</b>
<b>Parte destinata agli investimenti</b>		
	<b>D) Totale destinata a investimenti</b>	<b>89.788,57</b>
	<b>E) Totale parte disponibile (E=A-B-C-D)</b>	<b>-5.876.774,97</b>
	F) di cui Disavanzo da debito autorizzato e non contratto <sup>(6)</sup>	0,00
<b>Se E è negativo, tale importo è iscritto tra le spese del bilancio di previsione come disavanzo da ripianare <sup>(7)</sup></b>		
<b>3) Utilizzo quote del risultato di amministrazione presunto al 31/12/2022 previsto nel bilancio:</b>		
	Utilizzo quota accantonata (da consuntivo anno precedente o previa verifica di preconsuntivo - salvo l'utilizzo del FAL)	0,00
	Utilizzo quota vincolata	0,00
	Utilizzo quota destinata agli investimenti (previa approvazione del rendiconto)	0,00
	Utilizzo quota disponibile (previa approvazione del rendiconto)	0,00
	<b>Totale utilizzo avanzo di amministrazione presunto</b>	<b>0,00</b>

(\*) Indicare gli anni di riferimento.

(1) Indicare l'importo del fondo pluriennale vincolato totale stanziato in entrata del bilancio di previsione per l'esercizio 2023.

(3) Non comprende il fondo pluriennale vincolato.

(4) Indicare l'importo del fondo crediti di dubbia esigibilità risultante nel prospetto del risultato di amministrazione allegato al consuntivo dell'esercizio 2021, incrementato dell'accantonamento al fondo crediti di dubbia esigibilità stanziato nel bilancio di previsione 2022 (importo aggiornato), al netto degli eventuali utilizzi del fondo successivi all'approvazione del consuntivo 2021. Se il bilancio di previsione dell'esercizio 2022 è approvato nel corso dell'esercizio 2023, indicare, sulla base dei dati di preconsuntivo o di consuntivo, l'importo del fondo crediti di dubbia esigibilità del prospetto del risultato di amministrazione del rendiconto dell'esercizio 2022.

(5) Indicare l'importo del fondo 2022 risultante nel prospetto del risultato di amministrazione allegato al consuntivo dell'esercizio 2021, incrementato dell'importo relativo al fondo 2022 stanziato nel bilancio di previsione 2022 (importo aggiornato), al netto degli eventuali utilizzi del fondo successivi all'approvazione del consuntivo 2021. Se il bilancio di previsione dell'esercizio 2023 è approvato nel corso dell'esercizio 2023, indicare, sulla base dei dati di preconsuntivo o di consuntivo, l'importo del fondo 2022 indicato nel prospetto del risultato di amministrazione del rendiconto dell'esercizio 2023.

(6) Solo per le Regioni e le Province autonome di Trento e di Bolzano.

(7) In caso di risultato negativo, le regioni iscrivono nel passivo del bilancio distintamente il disavanzo di amministrazione presunto da ripianare (lettera E al netto della lettera F) e il disavanzo derivante da debito autorizzato e non contratto (lettera F).



**PROSPETTO DIMOSTRATIVO DEL RISPETTO DEI VINCOLI DI INDEBITAMENTO DEGLI ENTI LOCALI ESERCIZIO 2023**

ENTRATE RELATIVE AI PRIMI TRE TITOLI DELLE ENTRATE (rendiconto penultimo anno precedente quello in cui viene prevista l'assunzione dei mutui) ex art. 204, c. 1 del D.L.gs. N. 267/2000		COMPETENZA ANNO 2023	COMPETENZA ANNO 2024	COMPETENZA ANNO 2025
1) Entrate correnti di natura tributaria, contributiva e perequativa (Titolo I)	(+)	5.296.740,57	6.661.934,47	5.861.934,47
2) Trasferimenti correnti (Titolo II)	(+)	6.999.094,22	4.084.882,62	3.689.120,62
3) Entrate extratributarie (Titolo III)	(+)	5.029.756,71	6.664.669,21	6.486.067,65
<b>TOTALE ENTRATE PRIMI TRE TITOLI</b>		<b>17.325.591,50</b>	<b>17.411.486,30</b>	<b>16.037.122,74</b>
<b>SPESA ANNUALE PER RATE MUTUI/OBBLIGAZIONI</b>				
Livello massimo di spesa annuale <sup>(1)</sup>	(+)	1.732.559,15	1.741.148,63	1.603.712,27
Ammontare interessi per mutui, prestiti obbligazionari, aperture di credito e garanzie di cui all'articolo 207 del TUEL autorizzati fino al 31/12/esercizio precedente <sup>(2)</sup>	(-)	0,00	0,00	0,00
Ammontare interessi per mutui, prestiti obbligazionari, aperture di credito e garanzie di cui all'articolo 207 del TUEL autorizzati nell'esercizio in corso	(-)	389.712,75	375.678,37	375.678,37
Contributi erariali in c/interessi su mutui	(+)	0,00	0,00	0,00
Ammontare interessi riguardanti debiti espressamente esclusi dai limiti di indebitamento	(+)	0,00	0,00	0,00
<b>Ammontare disponibile per nuovi interessi</b>		<b>1.342.846,40</b>	<b>1.365.470,26</b>	<b>1.228.033,90</b>
<b>TOTALE DEBITO CONTRATTO</b>				
Debito contratto al 31/12/esercizio precedente	(+)	7.294.926,12	6.905.213,37	6.529.535,00
Debito autorizzato nell'esercizio in corso	(+)	0,00	0,00	0,00
<b>TOTALE DEBITO DELL'ENTE</b>		<b>7.294.926,12</b>	<b>6.905.213,37</b>	<b>6.529.535,00</b>
<b>DEBITO POTENZIALE</b>				
Garanzie principali o sussidiarie prestate dall'Ente a favore di altre Amministrazioni pubbliche e di altri soggetti di cui, garanzie per le quali è stato costituito accantonamento		0,00	0,00	0,00
Garanzie che concorrono al limite di indebitamento		0,00	0,00	0,00

(1) Per gli enti locali l'importo annuale degli interessi sommato a quello dei mutui precedentemente emessi, a quello delle aperture di credito stipulate ed a quello derivante da garanzie prestate ai sensi dell'articolo 207, al netto dei contributi statali e regionali in conto interessi, non supera il 12 per cento, per l'anno 2011, il 8 per cento, per gli anni dal 2012 al 2014, e il 10 per cento, a decorrere dall'anno 2015, delle entrate relative ai primi tre titoli del rendiconto del penultimo anno precedente quello in cui viene prevista l'assunzione dei mutui. Per gli enti locali di nuova istituzione si fa riferimento, per i primi due anni, ai corrispondenti dati finanziari del bilancio di previsione (art. 204, comma 1, del TUEL).

(2) Con riferimento anche ai finanziamenti imputati contabilmente agli esercizi successivi.



**NOTA INTEGRATIVA AL  
BILANCIO DI PREVISIONE 2023 – 2025**



**COMUNE DI CARLENTINI**

## **INDICE GENERALE**

- 1) Premessa
- 2) Strumenti della programmazione e pareggio di bilancio
- 3) Criteri valutazione per formulazione previsioni entrate
  - 3.1) Le entrate tributarie
  - 3.2) Le entrate per trasferimenti correnti
  - 3.3) Le entrate extratributarie
  - 3.4) Le entrate conto capitale
  - 3.5) Le entrate per riduzione di attivita' finanziarie
  - 3.6) Le entrate per accensione di prestiti
  - 3.7) Le entrate per anticipazioni da istituto tesoriere
  - 3.8) Le entrate per conto terzi e partite di giro
  - 3.9) Fondo pluriennale vincolato iscritto nelle entrate
- 4) Criteri valutazione per formulazione previsioni delle spese
  - 4.1) Le spese correnti
    - 4.1.1) Fondo crediti dubbia esigibilita' corrente
  - 4.2) Le spese conto capitale
  - 4.3) Le spese per incremento attivita' finanziarie
  - 4.4) Le spese per rimborso prestiti
  - 4.5) Le spese per chiusura anticipazioni istituto tesoriere/cassiere
  - 4.6) Le spese per conto terzi e partite di giro
- 5) Entrate e spese non ricorrenti
- 6) Garanzie prestate a favore di enti o altri soggetti
- 7) Oneri e impegni finanziari da strumenti finanziari derivati
- 10) Risultato amministrazione presunto ed elenco delle quote vincolate e accantonate
  - 10.1) Risultato di amministrazione presunto
    - Allegato a/1) Risultato di amministrazione presunto
    - Allegato a/2) Risultato di amministrazione presunto
    - Allegato a/3) Risultato di amministrazione presunto
- 11) Altre informazioni riguardanti le previsioni di bilancio
- 12) Conclusioni

## **1) PREMESSA**

Dall'anno 2023 l'ente ha applicato sia i principi contabili, sia gli schemi di bilancio armonizzati, previsti dal Dlgs 118/2011.

Numerose sono state le modifiche apportate dal nuovo sistema contabile armonizzato, sia sotto il profilo finanziario - contabile, sia sotto per quanto attiene agli aspetti programmatori che gestionali.

Tra le innovazioni apportate, si richiamano quelle maggiormente significative:

- il Documento Unico di Programmazione DUP che ha sostituito la Relazione Previsionale e Programmatica, ampliandone inoltre le finalità;
- schemi di bilancio strutturati diversamente, in coerenza con gli schemi di bilancio previsti per le amministrazioni dello Stato, con una diversa struttura di entrate e spese;
- reintroduzione della previsione cassa per il primo esercizio del bilancio di previsione;
- diversa disciplina delle variazioni di bilancio: aumentano le casistiche e si modificano le competenze: ad esempio, vengono introdotte le variazioni compensative all'interno di categorie di entrata e macroaggregati di spesa, di competenza dei dirigenti, viene attribuita la competenza per le variazioni relative agli stanziamenti di cassa in capo alla giunta comunale;
- sono adottati nuovi principi contabili, tra cui quello di sicuro maggior impatto è quello della competenza finanziaria potenziata, è prevista la disciplina del Fondo Crediti di Dubbia Esigibilità (FCDE) e del Fondo Pluriennale Vincolato (FPV), secondo regole precise;
- è introdotto il piano dei conti integrati sia a livello finanziario che a livello economico/patrimoniale;
- la struttura del bilancio armonizzato risulta più sintetica rispetto allo schema previgente, l'unità elementare di voto sale di un livello, le entrate sono classificate in titoli e tipologie, anziché in titoli, categorie e risorse, mentre le spese sono classificate in missioni, programmi e titoli, sostituendo la precedente struttura per titoli, funzioni, servizi e interventi.

Il bilancio di previsione finanziario è il documento nel quale vengono rappresentate contabilmente le previsioni di natura finanziaria riferite a ciascun esercizio compreso nell'arco temporale considerato nei Documenti di programmazione dell'ente (DUP), attraverso il quale gli organi di governo di un ente, nell'ambito dell'esercizio della propria funzione di indirizzo e di programmazione, definiscono la distribuzione delle risorse finanziarie tra i programmi e le attività che l'amministrazione deve realizzare, in coerenza con quanto previsto nel documento di programmazione.

Il bilancio di previsione finanziario è triennale. Le previsioni riguardanti il primo esercizio costituiscono il bilancio di previsione finanziario annuale.

Il bilancio di previsione finanziario svolge le seguenti finalità:

- politico-amministrative in quanto consente l'esercizio delle prerogative di indirizzo e di controllo che gli organi di "governo" esercitano sull'organo esecutivo ed è lo strumento fondamentale per la gestione amministrativa nel corso dell'esercizio;
- di programmazione finanziaria poiché descrive finanziariamente le informazioni necessarie a sostenere le amministrazioni pubbliche nel processo di decisione politica, sociale ed economica;
- di destinazione delle risorse a preventivo attraverso la funzione autorizzatoria, connessa alla natura finanziaria del bilancio;
- di verifica degli equilibri finanziari nel tempo e, in particolare, della copertura delle spese di funzionamento e di investimento programmate;
- informative in quanto fornisce informazioni agli utilizzatori interni (consiglieri ed amministratori, dirigenti, dipendenti, organi di revisione, ecc.) ed esterni (organi di controllo, altri organi pubblici, fornitori e creditori, finanziatori, cittadini, ecc.) in merito ai programmi in corso di realizzazione, nonché in merito all'andamento finanziario dell'amministrazione.

Stante il livello di estrema sintesi del bilancio armonizzato, come sopra indicato, la relazione è integrata con una serie di tabelle, con l'obiettivo di ampliarne la capacità

informativa

Con la "nota integrativa", quindi, si completano ed arricchiscono le informazioni del bilancio.

La nota integrativa integra i dati quantitativi esposti negli schemi di bilancio al fine di rendere più chiara e significativa la lettura dello stesso e svolge le seguenti funzioni:

- descrittiva: illustra i dati che per la loro sinteticità non possono essere pienamente compresi;
- informativa, apporta ulteriori dati non inseriti nei documenti di bilancio, che hanno una struttura fissa e non integrabile;
- esplicativa, indica le motivazioni delle ipotesi assunte e dei criteri di valutazione adottati per la determinazione dei valori di bilancio.



## **2) GLI STRUMENTI DELLA PROGRAMMAZIONE ED IL PAREGGIO DI BILANCIO**

### **Gli Strumenti della programmazione**

La Giunta Comunale predispose e presenta all'esame ed approvazione del Consiglio Comunale il bilancio di previsione per l'esercizio finanziario e annessi allegati. Lo schema di bilancio ed annessi allegati è stato redatto in collaborazione con i Dirigenti ed i Responsabili dei Servizi sulla base delle indicazioni fornite da questa Amministrazione coordinate in particolare dall'attività dell'Assessore alle Finanze, in linea con gli impegni assunti con l'approvazione del Documento Unico di Programmazione (DUP).

Il DUP costituisce, nel rispetto del principio del coordinamento e coerenza dei documenti di bilancio, il presupposto necessario di tutti gli altri documenti di programmazione.

Il DUP è lo strumento che permette l'attività di guida strategica ed operativa degli enti locali e consente di fronteggiare in modo permanente, sistemico e unitario le discontinuità ambientali e organizzative.

Il DUP costituisce, nel rispetto del principio del coordinamento e coerenza dei documenti di bilancio, il presupposto necessario di tutti gli altri documenti di programmazione.

Il DUP si compone di due sezioni: la Sezione Strategica (SeS) e la Sezione Operativa (SeO).

Il bilancio di previsione è stato predisposto nel pieno rispetto di tutti i principi contabili generali contenuti nel succitato D.lgs. 118/2011 che garantiscono il consolidamento e la trasparenza dei conti pubblici secondo le direttive dell'Unione Europea e l'adozione di sistemi informativi omogenei e interoperabili, qui di seguito elencati:

- principio dell'annualità: i documenti del sistema di bilancio, sia di previsione sia di rendicontazione, sono predisposti con cadenza annuale e si riferiscono a distinti periodi di gestione coincidenti con l'anno solare. Nella predisposizione dei documenti di bilancio, le previsioni di ciascun esercizio sono elaborate sulla base di una programmazione di medio periodo, con un orizzonte temporale almeno triennale;
  - principio dell'unità: è il complesso unitario delle entrate che finanzia l'amministrazione pubblica e quindi sostiene così la totalità delle sue spese durante la gestione. Le entrate in conto capitale sono destinate esclusivamente al finanziamento di spese di investimento;
  - principio dell'universalità: il sistema di bilancio ricomprende tutte le finalità e gli obiettivi di gestione, nonché i relativi valori finanziari, economici e patrimoniali riconducibili alla singola amministrazione pubblica, al fine di fornire una rappresentazione veritiera e corretta della complessa attività amministrativa svolta;
  - principio dell'integrità: nel bilancio di previsione e nei documenti di rendicontazione le entrate devono essere iscritte al lordo delle spese sostenute per la riscossione e di altre eventuali spese a esse connesse e, parimenti, le spese devono essere iscritte al lordo delle correlate entrate, senza compensazioni di partite;
  - principio della veridicità, attendibilità, correttezza e comprensibilità:
    - \* veridicità significa rappresentazione delle reali condizioni delle operazioni di gestione di natura economica, patrimoniale e finanziaria di esercizio;
    - \* attendibilità significa che le previsioni di bilancio sono sostenute da accurate analisi di tipo storico e programmatico o, in mancanza, da altri idonei ed obiettivi parametri di riferimento: un'informazione contabile è attendibile se è scevra da errori e distorsioni rilevanti e se gli utilizzatori possono fare affidamento su di essa;
    - \* correttezza significa il rispetto formale e sostanziale delle norme che disciplinano la redazione dei documenti contabili di programmazione e previsione, di gestione e controllo e di rendicontazione;
    - \* comprensibilità richiede che le registrazioni contabili ed i documenti di bilancio adottino il sistema di classificazione previsto dall'ordinamento contabile e finanziario, uniformandosi alle istruzioni dei relativi glossari;
  - principio della significatività e rilevanza: nella formazione delle previsioni gli errori, le semplificazioni e gli arrotondamenti, tecnicamente inevitabili, trovano il loro limite nel concetto di rilevanza: essi cioè non devono essere di portata tale da avere un effetto rilevante sui dati del sistema di bilancio e sul loro significato per i destinatari;
  - principio della flessibilità: possibilità di fronteggiare gli effetti derivanti dalle circostanze imprevedibili e straordinarie che si possono manifestare durante la gestione, modificando i valori a suo tempo approvati dagli organi di governo;
  - principio della congruità: verifica dell'adeguatezza dei mezzi disponibili rispetto ai fini stabiliti;
- principio della prudenza: devono essere iscritte solo le componenti positive che ragionevolmente saranno disponibili nel periodo amministrativo considerato, mentre

le componenti negative saranno limitate alle sole voci degli impegni sostenibili e direttamente collegate alle risorse previste;

- principio della coerenza: occorre assicurare un nesso logico e conseguente fra la programmazione, la previsione, gli atti di gestione e la rendicontazione generale. La coerenza implica che queste stesse funzioni ed i documenti contabili e non, ad esse collegati, siano strumentali al perseguimento dei medesimi obiettivi. Il nesso logico infatti deve collegare tutti gli atti contabili preventivi, gestionali e consuntivi, siano essi di carattere strettamente finanziario, o anche economico e patrimoniale, siano essi descrittivi e quantitativi, di indirizzo politico ed amministrativo, di breve o di lungo termine;
- principio della continuità e costanza: continuità significa che le valutazioni contabili finanziarie, economiche e patrimoniali del sistema di bilancio devono rispondere al requisito di essere fondate su criteri tecnici e di stima che abbiano la possibilità di continuare ad essere validi nel tempo, se le condizioni gestionali non saranno tali da evidenziare chiari e significativi cambiamenti; costanza significa il mantenimento dei medesimi criteri di valutazione nel tempo, in modo che l'eventuale cambiamento dei criteri particolari di valutazione adottati, rappresenti un'eccezione nel tempo che risulti opportunamente descritta e documentata in apposite relazioni nel contesto del sistema di bilancio.
- principio della comparabilità e della verificabilità: comparabilità significa possibilità di confrontare nel tempo le informazioni, analitiche e sintetiche di singole o complessive poste economiche, finanziarie e patrimoniali del sistema di bilancio, al fine di identificarne gli andamenti tendenziali; verificabilità significa che le informazioni patrimoniali, economiche e finanziarie, e tutte le altre fornite dal sistema di bilancio di ogni amministrazione pubblica, siano verificabili attraverso la ricostruzione del procedimento valutativo seguito. A tale scopo le amministrazioni pubbliche devono conservare la necessaria documentazione probatoria;
- principio della neutralità o imparzialità: neutralità significa che la redazione dei documenti contabili deve fondarsi su principi contabili indipendenti ed imparziali verso tutti i destinatari, senza servire o favorire gli interessi o le esigenze di particolari gruppi; imparzialità va intesa come l'applicazione competente e tecnicamente corretta del processo di formazione dei documenti contabili, del bilancio di previsione, del rendiconto e del bilancio d'esercizio, che richiede discernimento, onestà e giudizio per quanto concerne gli elementi soggettivi;
- principio della pubblicità: assicurare ai cittadini ed ai diversi organismi sociali e di partecipazione la conoscenza dei contenuti significativi e caratteristici del bilancio di previsione, del rendiconto e del bilancio d'esercizio, comprensivi dei rispettivi allegati, anche integrando le pubblicazioni obbligatorie;
- principio dell'equilibrio di bilancio: riguarda il pareggio complessivo di competenza e di cassa attraverso una rigorosa valutazione di tutti i flussi di entrata e di spesa: deve essere inteso in una versione complessiva ed analitica del pareggio economico, finanziario e patrimoniale che ogni amministrazione pubblica strategicamente deve realizzare nel suo continuo operare nella comunità amministrata;
- principio della competenza finanziaria: tutte le obbligazioni giuridicamente perfezionate attive e passive, che danno luogo a entrate e spese per l'ente, devono essere registrate nelle scritture contabili quando l'obbligazione è perfezionata, con imputazione all'esercizio in cui l'obbligazione viene a scadenza. E', in ogni caso, fatta salva la piena copertura finanziaria degli impegni di spesa giuridicamente assunti a prescindere dall'esercizio finanziario in cui gli stessi sono imputati;
- principio della competenza economica: l'effetto delle operazioni e degli altri eventi deve essere rilevato contabilmente ed attribuito all'esercizio al quale tali operazioni ed eventi si riferiscono e non a quello in cui si concretizzano i relativi movimenti finanziari;
- principio della prevalenza della sostanza sulla forma: la sostanza economica, finanziaria e patrimoniale delle operazioni pubbliche della gestione di ogni amministrazione rappresenta l'elemento prevalente per la contabilizzazione, valutazione ed esposizione nella rappresentazione dei fatti amministrativi nei documenti del sistema di bilancio.

## **Il Pareggio di bilancio**

Il Bilancio di Previsione per gli esercizi finanziari 2023-2025 chiude con il pareggio del Bilancio di Previsione 2023-2025, a legislazione vigente, è stato quindi raggiunto adottando la seguente manovra finanziaria, tributaria, tariffaria e regolamentare che prevede:

- politica tariffaria;
- politica relativa alle previsioni di spesa;
- la spesa di personale;
- l'entrata relativa ai proventi per permessi di costruire;
- politica di indebitamento;

### **Gli equilibri di bilancio**

I principali equilibri di bilancio da rispettare in sede di programmazione e di gestione sono i seguenti:

- pareggio complessivo di bilancio, secondo il quale il bilancio di previsione deve essere deliberato in pareggio finanziario, ovvero la previsione del totale delle entrate deve essere uguale al totale delle spese;
- equilibrio di parte corrente;
- equilibrio di parte capitale;

## QUADRO GENERALE RIASSUNTIVO\* 2023 - 2024 - 2025

ENTRATE	CASSA ANNO 2023	COMPETENZA ANNO 2023	COMPETENZA ANNO 2024	COMPETENZA ANNO 2025	SPESE	CASSA ANNO 2023	COMPETENZA ANNO 2023	COMPETENZA ANNO 2024	COMPETENZA ANNO 2025
Fondo di cassa all'inizio dell'esercizio	0,00								
Utilizzo avanzo di amministrazione <i>di cui Utilizzo Fondo anticipazioni di liquidità</i>		393.431,39 <i>0,00</i>	0,00 <i>0,00</i>	0,00 <i>0,00</i>	Disavanzo di amministrazione <sup>(1)</sup>  Disavanzo derivante da debito autorizzato e non contratto <sup>(2)</sup>		550.937,52 <i>0,00</i>	704.483,18 <i>0,00</i>	495.231,08 <i>0,00</i>
Fondo pluriennale vincolato		850.716,89	0,00	0,00					
<b>Titolo 1</b> - Entrate correnti di natura tributaria, contributiva e perequativa	7.762.351,70	6.926.126,00	6.279.935,00	5.819.569,00	<i>Titolo 1 - Spese correnti</i> <i>- di cui fondo pluriennale vincolato</i>	19.892.176,26	17.609.390,70 <i>0,00</i>	14.294.279,26 <i>0,00</i>	13.799.217,93 <i>0,00</i>
<b>Titolo 2</b> - Trasferimenti correnti	11.578.568,38	5.976.668,08	4.441.522,82	4.441.522,82					
<b>Titolo 3</b> - Entrate extratributarie	5.771.026,81	5.133.883,80	4.826.672,00	4.582.724,57					
<b>Titolo 4</b> - Entrate in conto capitale	25.516.966,93	22.005.560,93	13.550.400,00	11.242.500,00	<b>Titolo 2</b> - Spese in conto capitale <i>- di cui fondo pluriennale vincolato</i>	24.686.838,80	22.590.725,70 <i>0,00</i>	13.550.400,00 <i>0,00</i>	11.242.500,00 <i>0,00</i>
<b>Titolo 5</b> - Entrate da riduzione di attività finanziarie	6.000.000,00	6.000.000,00	6.000.000,00	6.000.000,00	<b>Titolo 3</b> - Spese per incremento di attività finanziarie <i>- di cui fondo pluriennale vincolato</i>	6.000.000,00	6.000.000,00 <i>0,00</i>	6.000.000,00 <i>0,00</i>	6.000.000,00 <i>0,00</i>
<b>Totale entrate finali</b> .....	56.628.913,82	46.042.238,81	35.098.529,82	32.086.316,39	<b>Totale spese finali</b> .....	50.579.015,06	46.200.116,40	33.844.679,26	31.041.717,93
<b>Titolo 6</b> - Accensione di prestiti	14.832,13	0,00	0,00	0,00	<b>Titolo 4</b> - Rimborso di prestiti <i>- di cui Fondo anticipazioni di liquidità</i>	535.333,17	535.333,17 <i>0,00</i>	549.367,38 <i>0,00</i>	549.367,38 <i>0,00</i>
<b>Titolo 7</b> - Anticipazioni da istituto tesoriere/cassiere	15.000.000,00	15.000.000,00	15.000.000,00	15.000.000,00	<b>Titolo 5</b> - Chiusura Anticipazioni da istituto tesoriere/cassiere	19.138.388,55	15.000.000,00	15.000.000,00	15.000.000,00
<b>Titolo 9</b> - Entrate per conto di terzi e partite di giro	7.166.477,11	6.736.000,00	6.736.000,00	6.736.000,00	<b>Titolo 7</b> - Spese per conto terzi e partite di giro	7.577.057,93	6.736.000,00	6.736.000,00	6.736.000,00
<b>Totale titoli</b>	78.810.223,06	67.778.238,81	56.834.529,82	53.822.316,39	<b>Totale titoli</b>	77.829.794,71	68.471.449,57	56.130.046,64	53.327.085,31
<b>TOTALE COMPLESSIVO ENTRATE</b>	78.810.223,06	69.022.387,09	56.834.529,82	53.822.316,39	<b>TOTALE COMPLESSIVO SPESE</b>	77.829.794,71	69.022.387,09	56.834.529,82	53.822.316,39
Fondo di cassa finale presunto	980.428,35								

(1) Corrisponde alla prima voce del conto del bilancio spese.

(2) Solo per le regioni e le province autonome di Trento e di Bolzano. Corrisponde alla seconda voce del conto del bilancio spese.

\* Indicare gli anni di riferimento.

**BILANCIO DI PREVISIONE  
EQUILIBRI DI BILANCIO  
(solo per gli Enti locali) <sup>(1)</sup>  
2023 - 2024 - 2025**

<b>EQUILIBRI ECONOMICO-FINANZIARIO</b>			<b>COMPETENZA ANNO 2023</b>	<b>COMPETENZA ANNO 2024</b>	<b>COMPETENZA ANNO 2025</b>
Fondo di cassa all'inizio dell'esercizio		0,00			
A) Fondo pluriennale vincolato per spese correnti iscritto in entrata	(+)		265.552,12	0,00	0,00
AA) Recupero disavanzo di amministrazione esercizio precedente	(-)		550.937,52	704.483,18	495.231,08
B) Entrate titoli 1.00 - 2.00 - 3.00 <i>di cui per estinzione anticipata di prestiti</i>	(+)		18.036.677,88 <i>0,00</i>	15.548.129,82 <i>0,00</i>	14.843.816,39 <i>0,00</i>
C) Entrate Titolo 4.02.06 - Contributi agli investimenti direttamente destinati al rimborso dei prestiti da amministrazioni pubbliche	(+)		0,00	0,00	0,00
D) Spese Titolo 1.00 - Spese correnti <i>di cui</i> <i>- fondo pluriennale vincolato</i> <i>- fondo crediti di dubbia esigibilità</i>	(-)		17.609.390,70 <i>0,00</i> <i>3.189.565,92</i>	14.294.279,26 <i>0,00</i> <i>2.961.266,64</i>	13.799.217,93 <i>0,00</i> <i>2.653.307,63</i>
E) Spese Titolo 2.04 - Trasferimenti in conto capitale	(-)		0,00	0,00	0,00
F) Spese Titolo 4.00 - Quote di capitale amm.to mutui e prestiti obbligazionari <i>- di cui per estinzione anticipata di prestiti</i> <i>- di cui Fondo anticipazioni di liquidità</i>	(-)		535.333,17 <i>0,00</i> <i>0,00</i>	549.367,38 <i>0,00</i> <i>0,00</i>	549.367,38 <i>0,00</i> <i>0,00</i>
<b>G) Somma finale (G=A-AA+B+C-D-E-F)</b>			<b>-393.431,39</b>	<b>0,00</b>	<b>0,00</b>
<b>ALTRE POSTE DIFFERENZIALI, PER ECCEZIONI PREVISTE DA NORME DI LEGGE, CHE HANNO EFFETTO SULL'EQUILIBRIO EX ARTICOLO 162, COMMA 6, DEL TESTO UNICO DELLE LEGGI SULL'ORDINAMENTO DEGLI ENTI LOCALI</b>					
H) Utilizzo avanzo di amministrazione per spese correnti e per rimborso prestiti (2) <i>di cui per estinzione anticipata di prestiti</i>	(+)		393.431,39 <i>0,00</i>	0,00	0,00
I) Entrate di parte capitale destinate a spese correnti in base a specifiche disposizioni di legge o dei principi contabili <i>di cui per estinzione anticipata di prestiti</i>	(+)		0,00 <i>0,00</i>	0,00 <i>0,00</i>	0,00 <i>0,00</i>
L) Entrate di parte corrente destinate a spese di investimento in base a specifiche disposizioni di legge o dei principi contabili	(-)		0,00	0,00	0,00
M) Entrate da accensione di prestiti destinate a estinzione anticipata dei prestiti	(+)		0,00	0,00	0,00
<b>EQUILIBRIO DI PARTE CORRENTE (3)</b>					
<b>O=G+H+I-L+M</b>			<b>0,00</b>	<b>0,00</b>	<b>0,00</b>



**BILANCIO DI PREVISIONE  
EQUILIBRI DI BILANCIO  
(solo per gli Enti locali) <sup>(1)</sup>  
2023 - 2024 - 2025**

EQUILIBRI ECONOMICO-FINANZIARIO			COMPETENZA ANNO 2023	COMPETENZA ANNO 2024	COMPETENZA ANNO 2025
P) Utilizzo avanzo di amministrazione per spese di investimento (2)	(+)		0,00		
Q) Fondo pluriennale vincolato per spese in conto capitale iscritto in entrata	(+)		585.164,77	0,00	0,00
R) Entrate Titoli 4.00 - 5.00 - 6.00	(+)		28.005.560,93	19.550.400,00	17.242.500,00
C) Entrate Titolo 4.02.06 - Contributi agli investimenti direttamente destinati al rimborso dei prestiti da amministrazioni pubbliche	(-)		0,00	0,00	0,00
I) Entrate di parte capitale destinate a spese correnti in base a specifiche disposizioni di legge o dei principi contabili	(-)		0,00	0,00	0,00
S1) Entrate Titolo 5.02 per Riscossioni crediti di breve termine	(-)		0,00	0,00	0,00
S2) Entrate Titolo 5.03 per Riscossioni crediti di medio-lungo termine	(-)		0,00	0,00	0,00
T) Entrate Titolo 5.04 relative a Altre entrate per riduzioni di attività finanziaria	(-)		6.000.000,00	6.000.000,00	6.000.000,00
L) Entrate di parte corrente destinate a spese di investimento in base a specifiche disposizioni di legge o dei principi contabili	(+)		0,00	0,00	0,00
M) Entrate da accensione di prestiti destinate a estinzione anticipata dei prestiti	(-)		0,00	0,00	0,00
U) Spese Titolo 2.00 - Spese in conto capitale <i>di cui fondo pluriennale vincolato di spesa</i>	(-)		22.590.725,70 0,00	13.550.400,00 0,00	11.242.500,00 0,00
V) Spese Titolo 3.01 per Acquisizioni di attività finanziarie	(-)		0,00	0,00	0,00
E) Spese Titolo 2.04 - Trasferimenti in conto capitale	(+)		0,00	0,00	0,00
<b>EQUILIBRIO DI PARTE CAPITALE</b>					
<b>Z=P+Q+R-C-I-S1-S2-T+L-M-U-V+E</b>			<b>0,00</b>	<b>0,00</b>	<b>0,00</b>

**BILANCIO DI PREVISIONE  
EQUILIBRI DI BILANCIO  
(solo per gli Enti locali) <sup>(1)</sup>  
2023 - 2024 - 2025**

EQUILIBRI ECONOMICO-FINANZIARIO			COMPETENZA ANNO 2023	COMPETENZA ANNO 2024	COMPETENZA ANNO 2025
S1) Entrate Titolo 5.02 per Riscossioni crediti di breve termine	(+)		0,00	0,00	0,00
S2) Entrate Titolo 5.03 per Riscossioni crediti di medio-lungo termine	(+)		0,00	0,00	0,00
T) Entrate Titolo 5.04 relative a Altre entrate per riduzioni di attività finanziaria	(+)		6.000.000,00	6.000.000,00	6.000.000,00
X1) Spese Titolo 3.02 per Concessioni crediti di breve termine	(-)		0,00	0,00	0,00
X2) Spese Titolo 3.03 per Concessioni crediti di medio-lungo termine	(-)		0,00	0,00	0,00
Y) Spese Titolo 3.04 per Altre spese per acquisizioni di attività finanziarie	(-)		6.000.000,00	6.000.000,00	6.000.000,00
<b>EQUILIBRIO FINALE</b>					
<b>W=O+Z+S1+S2+T-X1-X2-Y</b>			<b>0,00</b>	<b>0,00</b>	<b>0,00</b>

**SALDO CORRENTE AI FINI DELLA COPERTURA DEGLI INVESTIMENTI PLURIENNALI (4)**

Equilibrio di parte corrente (O)			0,00	0,00	0,00
Utilizzo risultato di amministrazione per il finanziamento di spese correnti (H) al netto del fondo anticipazione di liquidità	(-)		393.431,39		
<b>Equilibrio di parte corrente ai fini della copertura degli investimenti pluriennali</b>			<b>-393.431,39</b>	<b>0,00</b>	<b>0,00</b>

C) Si tratta delle entrate in conto capitale relative ai soli contributi agli investimenti destinati al rimborso prestiti corrispondenti alla voce del piano dei conti finanziario con codifica E.4.02.06.00.000.

E) Si tratta delle spese del titolo 2 per trasferimenti in conto capitale corrispondenti alla voce del piano dei conti finanziario con codifica U.2.04.00.00.000.

S1) Si tratta delle entrate del titolo 5 limitatamente alle riscossione crediti di breve termine corrispondenti alla voce del piano dei conti finanziario con codifica E.5.02.00.00.000.

S2) Si tratta delle entrate del titolo 5 limitatamente alle riscossione crediti di medio-lungo termine corrispondenti alla voce del piano dei conti finanziario con codifica E.5.03.00.00.000.

T) Si tratta delle entrate del titolo 5 limitatamente alle altre entrate per riduzione di attività finanziarie corrispondenti alla voce del piano dei conti finanziario con codifica E.5.04.00.00.000.

X1) Si tratta delle spese del titolo 3 limitatamente alle concessione crediti di breve termine corrispondenti alla voce del piano dei conti finanziario con codifica U.3.02.00.00.000.

X2) Si tratta delle spese del titolo 3 limitatamente alle concessione crediti di medio-lungo termine corrispondenti alla voce del piano dei conti finanziario con codifica U.3.03.00.00.000.

Y) Si tratta delle spese del titolo 3 limitatamente alle altre spese per incremento di attività finanziarie corrispondenti alla voce del piano dei conti finanziario con codifica U.3.04.00.00.000.

(1) Indicare gli anni di riferimento.

(2) In sede di approvazione del bilancio di previsione è consentito l'utilizzo della sola quota vincolata del risultato di amministrazione presunto. Nel corso dell'esercizio è consentito l'utilizzo anche della quota accantonata se il bilancio è deliberato a seguito dell'approvazione del prospetto concernente il risultato di amministrazione presunto dell'anno precedente aggiornato sulla base di un pre-consuntivo dell'esercizio precedente. E' consentito l'utilizzo anche della quota destinata agli investimenti e della quota libera del risultato di amministrazione dell'anno precedente se il bilancio (o la variazione di bilancio) è deliberato a seguito dell'approvazione del rendiconto dell'anno precedente.

(3) La somma algebrica finale non può essere inferiore a zero per il rispetto della disposizione di cui all'articolo 162 del testo unico delle leggi sull'ordinamento degli enti locali.



(4) Con riferimento a ciascun esercizio, il saldo positivo dell'equilibrio di parte corrente in termini di competenza finanziaria può costituire copertura agli investimenti imputati agli esercizi successivi per un importo non superiore al minore valore tra la media dei saldi di parte corrente in termini di competenza e la media dei saldi di parte corrente in termini di cassa registrati negli ultimi tre esercizi rendicontati, se sempre positivi, determinati al netto dell'utilizzo dell'avanzo di amministrazione, del fondo di cassa, e delle entrate non ricorrenti che non hanno dato copertura a impegni, o pagamenti.

### **3) CRITERI DI VALUTAZIONE ADOTTATI PER LA FORMULAZIONE DELLE PREVISIONI DELLE ENTRATE**

Di seguito sono analizzate le principali voci d'entrata, al fine di illustrare i dati di bilancio, riportare ulteriori dati che non possono essere inseriti nei documenti quantitativo-contabili ed evidenziare le motivazioni assunte ed i criteri di valutazione adottati dei singoli cespiti.

Le previsioni di entrata sono classificate in

- a) titoli, definiti secondo la fonte di provenienza dell'entrata;
- b) tipologia, definite in base alla natura delle entrate, nell'ambito di ciascuna fonte di provenienza.

La tipologia rappresenta l'unità elementare del bilancio parte entrata.

La formulazione delle previsioni è stata effettuata:

- a) per ciò che concerne l'entrata, considerando gli stanziamenti assestati dell'esercizio in corso e i presumibili livelli di accertamento degli esercizi futuri definiti con riferimento all'applicazione del nuovo principio di contabilità finanziaria, rettificata per eventuali aumenti/riduzioni che possono intervenire da indirizzi già assunti.

#### **Trend storico delle entrate**

ENTRATE	TREND STORICO			PROGRAMMAZIONE PLURIENNALE			% scostamento colonna 4 da colonna 3
	2020 Rendiconto	2021 Rendiconto	2022 Stanzamento	2023 Previsioni	2024 Previsioni	2025 Previsioni	
	1	2	3	4	5	6	
Utilizzo avanzo di amministrazione	3.810.229,65	121.113,27	123.867,38	393.431,39			217,623 %
Fondo pluriennale vincolato per spese correnti	242.660,10	105.181,84	421.311,44	265.552,12	0,00	0,00	-36,970 %
Fondo pluriennale vincolato per spese conto capitale	557.215,15	3.339.624,02	1.123.953,54	585.164,77	0,00	0,00	-47,936 %
Titolo 1 - Entrate correnti di natura tributaria, contributiva e perequativa	5.421.920,72	5.296.740,57	7.959.136,97	6.926.126,00	6.279.935,00	5.819.569,00	-12,978 %
Titolo 2 - Trasferimenti correnti	5.771.504,21	6.999.094,22	5.390.927,19	5.976.668,08	4.441.522,82	4.441.522,82	10,865 %
Titolo 3 - Entrate extratributarie	4.986.494,28	5.029.756,71	4.936.814,83	5.133.883,80	4.826.672,00	4.582.724,57	3,991 %
Titolo 4 - Entrate in conto capitale	4.591.372,57	725.543,07	10.125.131,71	22.005.560,93	13.550.400,00	11.242.500,00	117,336 %
Titolo 5 - Entrate da riduzione di attività finanziarie	0,00	2.519.371,16	6.000.000,00	6.000.000,00	6.000.000,00	6.000.000,00	0,000 %
Titolo 6 - Accensione di prestiti	3.966.392,51	1.295.834,75	0,00	0,00	0,00	0,00	0,000 %
Titolo 7 - Anticipazioni da istituto tesoriere/cassiere	11.091.444,18	12.765.575,10	15.000.000,00	15.000.000,00	15.000.000,00	15.000.000,00	0,000 %
Titolo 9 - Entrate per conto di terzi e partite di giro	2.695.728,37	2.335.370,92	6.736.000,00	6.736.000,00	6.736.000,00	6.736.000,00	0,000 %
<b>TOTALE GENERALE DELLE ENTRATE</b>	<b>43.134.961,74</b>	<b>40.533.205,63</b>	<b>57.817.143,06</b>	<b>69.022.387,09</b>	<b>56.834.529,82</b>	<b>53.822.316,39</b>	<b>19,380 %</b>

### **3.1) Entrate correnti di natura tributaria, contributiva e perequativa**

Appartengono a questo aggregato le imposte, le tasse, i tributi speciali ed altre entrate tributarie proprie.

L'Imposta Municipale Propria (IMU) è stata ridisegnata dalla legge 160/2019 riprendendo quanto già disciplinato dall'art. 13 del decreto legge 06/12/2011, n. 201, dagli artt. 7 e 8 del D. Lgs. n. 23/2011 e dall' art. 1, commi 639-731, Legge n. 147/2013.

Viene applicata a tutte le categorie di immobili, con esclusione dell'abitazione principale non di lusso, delle relative pertinenze ed assimilati, nonché dei fabbricati rurali ad uso strumentale, per i quali è intervenuta l'abolizione a norma di legge.

Nell'anno 2023 continuerà l'attenta politica di lotta all'evasione per i tributi sugli immobili, al fine di regolarizzare le posizioni contributive non corrette.

Nel triennio, compatibilmente con le risorse a disposizione, l'amministrazione comunale cercherà di ridurre il tempo di recupero delle imposte evase, non limitandosi al contrasto dell'annualità in prescrizione ma recuperando almeno un'altra annualità, così da perseguire l'obiettivo strategico di comprimere significativamente i tempi di intervento dell'ente nel contrasto alla evasione tributaria.

#### **Le entrate tributarie**

Descrizione Tipologia/Categoria	TREND STORICO			PROGRAMMAZIONE PLURIENNALE			% scostamento colonna 4 da colonna 3
	2020 Rendiconto	2021 Rendiconto	2022 Stanziamiento	2023 Previsioni	2024 Previsioni	2025 Previsioni	
	1	2	3	4	5	6	
Imposte, tasse e proventi assimilati	5.421.920,72	5.296.740,57	7.959.136,97	6.926.126,00	6.279.935,00	5.819.569,00	-12,978 %
<b>TOTALE ENTRATE TRIBUTARIE</b>	<b>5.421.920,72</b>	<b>5.296.740,57</b>	<b>7.959.136,97</b>	<b>6.926.126,00</b>	<b>6.279.935,00</b>	<b>5.819.569,00</b>	<b>-12,978 %</b>

### **3.2) Entrate per trasferimenti correnti**

I trasferimenti da amministrazioni pubbliche ricomprendono le seguenti entrate:

- i trasferimenti dallo Stato, diversi dal Fondo di Solidarietà Comunale e Imu immobili inagibili, sono in prevalenza di natura compensativa di minori entrate subite dai comuni per effetto di decisioni statali: tra questi il contributo compensativo di spettanza ai Comuni per la perdita di gettito connessa alla riduzione delle rendite catastali dei fabbricati di categoria D (cd. "imbullonati"), i contributi compensativi per i minori introiti da addizionale irpef, ecc.;
- il trasferimento dal MIUR per la spesa per i pasti degli insegnanti statali,
- il trasferimento dall'ISTAT per le spese sostenute dal Comune per la realizzazione del censimento della popolazione residente;
- i trasferimenti della Regione
- i trasferimenti da altri soggetti

#### **Le entrate per trasferimenti correnti**

Descrizione Tipologia/Categoria	TREND STORICO			PROGRAMMAZIONE PLURIENNALE			% scostamento colonna 4 da colonna 3
	2020 Rendiconto	2021 Rendiconto	2022 Stanziamiento	2023 Previsioni	2024 Previsioni	2025 Previsioni	
	1	2	3	4	5	6	7
Trasferimenti correnti da Amministrazioni pubbliche	5.756.869,99	6.999.094,22	5.334.927,19	5.916.668,08	4.381.522,82	4.381.522,82	10,904 %
Trasferimenti correnti da Famiglie	8.319,00	0,00	0,00	0,00	0,00	0,00	0,000 %
Trasferimenti correnti da Imprese	6.315,22	0,00	56.000,00	60.000,00	60.000,00	60.000,00	7,142 %
<b>TOTALE ENTRATE PER TRASFERIMENTI CORRENTI</b>	<b>5.771.504,21</b>	<b>6.999.094,22</b>	<b>5.390.927,19</b>	<b>5.976.668,08</b>	<b>4.441.522,82</b>	<b>4.441.522,82</b>	<b>10,865 %</b>

### 3.3) Entrate extratributarie

#### Le entrate extratributarie

Descrizione Tipologia/Categoria	TREND STORICO			PROGRAMMAZIONE PLURIENNALE			% scostamento colonna 4 da colonna 3
	2020 Rendiconto	2021 Rendiconto	2022 Stanziamiento	2023 Previsioni	2024 Previsioni	2025 Previsioni	
	1	2	3	4	5	6	
Vendita di beni e servizi e proventi derivanti dalla gestione dei beni	1.187.542,88	1.550.985,80	1.528.053,48	1.879.282,24	1.849.672,00	1.819.672,00	22,985 %
Proventi derivanti dall'attività di controllo e repressione delle irregolarità e degli illeciti	3.737.149,50	3.164.250,43	2.467.500,00	2.000.000,00	1.861.000,00	1.861.000,00	-18,946 %
Interessi attivi	0,09	158,39	6.500,00	1.000,00	1.000,00	1.000,00	-84,615 %
Rimborsi e altre entrate correnti	61.801,81	314.362,09	934.761,35	1.253.601,56	1.115.000,00	901.052,57	34,109 %
<b>TOTALE ENTRATE EXTRATRIBUTARIE</b>	<b>4.986.494,28</b>	<b>5.029.756,71</b>	<b>4.936.814,83</b>	<b>5.133.883,80</b>	<b>4.826.672,00</b>	<b>4.582.724,57</b>	<b>3,991 %</b>

### 3.4) Entrate in conto capitale

#### Le entrate conto capitale

Descrizione Tipologia/Categoria	TREND STORICO			PROGRAMMAZIONE PLURIENNALE			% scostamento colonna 4 da colonna 3
	2020 Rendiconto	2021 Rendiconto	2022 Stanziamiento	2023 Previsioni	2024 Previsioni	2025 Previsioni	
	1	2	3	4	5	6	
Tributi in conto capitale	30.719,45	60.786,41	60.000,00	60.000,00	60.000,00	60.000,00	0,000 %
Contributi agli investimenti	3.303.512,39	345.018,12	6.590.000,00	15.489.466,61	8.397.900,00	6.090.000,00	135,045 %
Altri trasferimenti in conto capitale	1.138.050,01	76.811,82	3.301.405,68	5.788.594,32	4.545.000,00	4.545.000,00	75,337 %
Entrate da alienazione di beni materiali e immateriali	23.500,00	73.382,50	113.726,03	572.500,00	457.500,00	457.500,00	403,402 %
Altre entrate in conto capitale	95.590,72	169.544,22	60.000,00	95.000,00	90.000,00	90.000,00	58,333 %
<b>TOTALE ENTRATE CONTO CAPITALE</b>	<b>4.591.372,57</b>	<b>725.543,07</b>	<b>10.125.131,71</b>	<b>22.005.560,93</b>	<b>13.550.400,00</b>	<b>11.242.500,00</b>	<b>117,336 %</b>

### 3.5) Entrate per riduzione attività finanziarie

#### Le entrate per riduzione di attività finanziarie

Descrizione Tipologia/Categoria	TREND STORICO			PROGRAMMAZIONE PLURIENNALE			% scostamento colonna 4 da colonna 3
	2020 Rendiconto	2021 Rendiconto	2022 Stanziamiento	2023 Previsioni	2024 Previsioni	2025 Previsioni	
	1	2	3	4	5	6	
Altre entrate per riduzione di attività finanziarie	0,00	2.519.371,16	6.000.000,00	6.000.000,00	6.000.000,00	6.000.000,00	0,000 %
<b>TOTALE ENTRATE PER RIDUZIONE DI ATTIVITA' FINANZIARIE</b>	<b>0,00</b>	<b>2.519.371,16</b>	<b>6.000.000,00</b>	<b>6.000.000,00</b>	<b>6.000.000,00</b>	<b>6.000.000,00</b>	<b>0,000 %</b>

### 3.6) Entrate per accensione di prestiti

Non si prevedono accensioni di mutui per gli anni 2023 -2024 -2025

#### Le entrate per accensione di prestiti

Descrizione Tipologia/Categoria	TREND STORICO			PROGRAMMAZIONE PLURIENNALE			% scostamento colonna 4 da colonna 3
	2020 Rendiconto	2021 Rendiconto	2022 Stanziamiento	2023 Previsioni	2024 Previsioni	2025 Previsioni	
	1	2	3	4	5	6	
Accensione prestiti a breve termine	0,00	0,00	0,00	0,00	0,00	0,00	0,000 %
Accensione mutui e altri finanziamenti a medio lungo termine	3.966.392,51	1.295.834,75	0,00	0,00	0,00	0,00	0,000 %
<b>TOTALE ENTRATE PER ACCENSIONE DI PRESTITI</b>	<b>3.966.392,51</b>	<b>1.295.834,75</b>	<b>0,00</b>	<b>0,00</b>	<b>0,00</b>	<b>0,00</b>	<b>0,000 %</b>



### **3.7) Entrate per anticipazioni da istituto tesoriere/cassiere**

Le anticipazioni di cassa erogate dal tesoriere dell'ente ai sensi dell'articolo all'art. 3, comma 17, della legge 350/2003, non costituiscono debito dell'ente, in quanto destinate a fronteggiare temporanee esigenze di liquidità dell'ente e destinate ad essere chiuse entro l'esercizio.

Pertanto, alla data del 31 dicembre di ciascun esercizio, l'ammontare delle entrate accertate e riscosse derivanti da anticipazioni deve corrispondere all'ammontare delle spese impegnate e pagate per la chiusura delle stesse.

#### **Le entrate per anticipazioni da istituto tesoriere**

Descrizione Tipologia/Categoria	TREND STORICO			PROGRAMMAZIONE PLURIENNALE			% scostamento colonna 4 da colonna 3
	2020 Rendiconto	2021 Rendiconto	2022 Stanziamiento	2023 Previsioni	2024 Previsioni	2025 Previsioni	
	1	2	3	4	5	6	
Anticipazioni da istituto tesoriere/cassiere	11.091.444,18	12.765.575,10	15.000.000,00	15.000.000,00	15.000.000,00	15.000.000,00	0,000 %
<b>TOTALE ENTRATE PER ANTICIPAZIONI DA ISTITUTO TESORIERE</b>	<b>11.091.444,18</b>	<b>12.765.575,10</b>	<b>15.000.000,00</b>	<b>15.000.000,00</b>	<b>15.000.000,00</b>	<b>15.000.000,00</b>	<b>0,000 %</b>

### **3.8) Entrate per conto terzi e partite di giro**

I servizi per conto di terzi e le partite di giro comprendono le transazioni poste in essere per conto di altri soggetti in assenza di qualsiasi discrezionalità ed autonomia decisionale da parte dell'ente, quali quelle effettuate come sostituto di imposta.

Non comportando discrezionalità ed autonomia decisionale, le operazioni per conto di terzi non hanno natura autorizzatoria.

In deroga alla definizione di "Servizi per conto terzi", sono classificate tra tali operazioni le transazioni riguardanti i depositi dell'ente presso terzi, i depositi di terzi presso l'ente, la cassa economale, le anticipazioni erogate dalla tesoreria statale alle regioni per il finanziamento della sanità ed i relativi rimborsi.

Ai fini dell'individuazione delle "operazioni per conto di terzi", l'autonomia decisionale sussiste quando l'ente concorre alla definizione di almeno uno dei seguenti elementi della transazione: ammontare, tempi e destinatari della spesa.

Le entrate per conto di terzi e partite di giro sono state previste a pareggio con le relative spese, stimando gli importi sulla base dell'osservazione storica degli aggregati corrispondenti.

#### **Le entrate per conto terzi e partite di giro**

Descrizione Tipologia/Categoria	TREND STORICO			PROGRAMMAZIONE PLURIENNALE			% scostamento colonna 4 da colonna 3
	2020 Rendiconto	2021 Rendiconto	2022 Stanziamiento	2023 Previsioni	2024 Previsioni	2025 Previsioni	
	1	2	3	4	5	6	
Entrate per partite di giro	1.325.307,93	1.320.876,50	2.676.000,00	2.676.000,00	2.676.000,00	2.676.000,00	0,000 %
Entrate per conto terzi	1.370.420,44	1.014.494,42	4.060.000,00	4.060.000,00	4.060.000,00	4.060.000,00	0,000 %
<b>TOTALE ENTRATE PER CONTO TERZI E PARTITE DI GIRO</b>	<b>2.695.728,37</b>	<b>2.335.370,92</b>	<b>6.736.000,00</b>	<b>6.736.000,00</b>	<b>6.736.000,00</b>	<b>6.736.000,00</b>	<b>0,000 %</b>

### **3.9) Fondo pluriennale vincolato iscritto nelle entrate**

Il fondo pluriennale vincolato è un saldo finanziario, costituito da risorse già accertate destinate al finanziamento di obbligazioni passive dell'ente già impegnate, ma esigibili in esercizi successivi a quello in cui è accertata l'entrata.

Trattasi di un saldo finanziario che garantisce la copertura di spese imputate agli esercizi successivi a quello in corso, che nasce dall'esigenza di applicare il principio della competenza finanziaria, e rendere evidente la distanza temporale intercorrente tra l'acquisizione dei finanziamenti e l'effettivo impiego di tali risorse.

Il fondo pluriennale vincolato è formato solo da entrate correnti vincolate e da entrate destinate al finanziamento di investimenti, accertate e imputate agli esercizi precedenti a quelli di imputazione delle relative spese.

A prescindere dalla natura vincolata o destinata delle entrate che lo alimentano, il fondo pluriennale vincolato è costituito:

- in occasione del riaccertamento ordinario dei residui al fine di consentire la reimputazione di un impegno che, a seguito di eventi verificatisi successivamente alla registrazione, risulta non più esigibile nell'esercizio cui il rendiconto si riferisce;
- in occasione del riaccertamento straordinario dei residui, effettuata per adeguare lo stock dei residui attivi e passivi degli esercizi precedenti alla nuova configurazione del principio contabile generale della competenza finanziaria.

Il fondo riguarda prevalentemente le spese in conto capitale ma può essere destinato a garantire la copertura di spese correnti, ad esempio per quelle impegnate a fronte di entrate derivanti da trasferimenti correnti vincolati, esigibili in esercizi precedenti a quelli in cui è esigibile la corrispondente spesa, ovvero alle spese per il compenso accessorio del personale.

L'ammontare complessivo del fondo iscritto in entrata, distinto in parte corrente e in c/capitale, è pari alla sommatoria degli accantonamenti riguardanti il fondo stanziati nella spesa del bilancio dell'esercizio precedente, nei singoli programmi di bilancio cui si riferiscono le spese, dell'esercizio precedente.

Solo con riferimento al primo esercizio, l'importo complessivo del fondo pluriennale, iscritto tra le entrate, può risultare inferiore all'importo dei fondi pluriennali di spesa dell'esercizio precedente, nel caso in cui sia possibile stimare o far riferimento, sulla base di dati di preconsuntivo all'importo, riferito al 31 dicembre dell'anno precedente al periodo di riferimento del bilancio di previsione, degli impegni imputati agli esercizi precedenti finanziati dal fondo pluriennale vincolato.

#### **Fondo Pluriennale Vincolato iscritto nelle entrate**

Descrizione Tipologia/Categoria	TREND STORICO			PROGRAMMAZIONE PLURIENNALE			% scostamento colonna 4 da colonna 3
	2020 Rendiconto	2021 Rendiconto	2022 Stanziamiento	2023 Previsioni	2024 Previsioni	2025 Previsioni	
	1	2	3	4	5	6	
FONDO PLURIENNALE VINCOLATO PARTE CORRENTE	242.660,10	105.181,84	421.311,44	265.552,12	0,00	0,00	-36,970 %
FONDO PLURIENNALE VINCOLATO C/CAPITALE	557.215,15	3.339.624,02	1.123.953,54	585.164,77	0,00	0,00	-47,936 %
TOTALE FONDO PLURIENNALE VINCOLATO ISCRITTO NELLE ENTRATE	<b>799.875,25</b>	<b>3.444.805,86</b>	<b>1.545.264,98</b>	<b>850.716,89</b>	<b>0,00</b>	<b>0,00</b>	<b>-44,946 %</b>

**4) CRITERI DI VALUTAZIONE ADOTTATI PER LA FORMULAZIONE DELLE PREVISIONI, CON PARTICOLARE RIFERIMENTO AGLI STANZIAMENTI RIGUARDANTI GLI ACCANTONAMENTI PER LE SPESE POTENZIALI E AL FONDO CREDITI DI DUBBIA ESIGIBILITÀ, DANDO ILLUSTRAZIONE DEI CREDITI PER I QUALI NON È PREVISTO L'ACCANTONAMENTO A TALE FONDO**

Di seguito sono analizzate le principali voci di spesa, riepilogate per macroaggregato, al fine di illustrare i dati di bilancio, riportare ulteriori dati che non possono essere inseriti nei documenti quantitativo-contabili ed evidenziare le motivazioni assunte ed i criteri di valutazione adottati delle stesse.

**Trend storico delle spese**

SPESE	TREND STORICO			PROGRAMMAZIONE PLURIENNALE			% scostamento colonna 4 da colonna 3
	2020 Rendiconto	2021 Rendiconto	2022 Stanziamiento	2023 Previsioni	2024 Previsioni	2025 Previsioni	
	1	2	3	4	5	6	
Disavanzo di amministrazione	301.773,16	2.190.107,01	1.381.256,01	550.937,52	704.483,18	495.231,08	-60,113 %
Titolo 1 - Spese correnti	14.231.708,52	11.770.465,35	16.959.125,72	17.609.390,70	14.294.279,26	13.799.217,93	3,834 %
Titolo 2 - Spese in conto capitale	1.867.920,19	2.593.076,53	11.263.085,25	22.590.725,70	13.550.400,00	11.242.500,00	100,573 %
Titolo 3 - Spese per aumento di attività finanziarie	0,00	2.519.371,16	6.000.000,00	6.000.000,00	6.000.000,00	6.000.000,00	0,000 %
Titolo 4 - Rimborso di prestiti	1.953.746,03	398.018,70	477.676,08	535.333,17	549.367,38	549.367,38	12,070 %
Titolo 5 - Chiusura di anticipazioni da istituto tesoriere/cassiere	11.091.444,18	12.765.575,10	15.000.000,00	15.000.000,00	15.000.000,00	15.000.000,00	0,000 %
Titolo 7 - Spese per conto di terzi e partite di giro	2.695.728,37	2.335.370,92	6.736.000,00	6.736.000,00	6.736.000,00	6.736.000,00	0,000 %
<b>TOTALE GENERALE DELLE SPESE</b>	<b>32.142.320,45</b>	<b>34.571.984,77</b>	<b>57.817.143,06</b>	<b>69.022.387,09</b>	<b>56.834.529,82</b>	<b>53.822.316,39</b>	<b>19,380 %</b>

#### **4.1) Spese correnti**

##### **DISAVANZO DI AMMINISTRAZIONE**

Con deliberazione del Consiglio Comunale n.31 in data 30 ottobre 2020 esecutiva ai sensi di legge, è stato approvato il Rendiconto della gestione dell'esercizio finanziario 2019 che presentava un disavanzo di amministrazione ammontante complessivamente ad Euro 6.492.166,55, ripianato in data 30/12/2020 con delibera di Consiglio comunale n. 41.

Successivamente la Sentenza della Corte Costituzionale n. 80/2021, pubblicata in G.U. n.18 del 5 maggio 2021, esprimendosi sull'impugnazione dell'art. 39 ter, c. 2° e 3°, del D.L. 30/12/2019, n. 162, convertito, con modificazioni, nella Legge 28/02/2020, n. 8, relativo alla contabilizzazione del Fondo Anticipazioni di Liquidità (F.A.L.) ha dichiarato costituzionalmente illegittime tali norme che definivano le modalità di ripiano dell'eventuale disavanzo derivante dall'iscrizione tra le poste accantonate del risultato di amministrazione di un importo pari all'ammontare complessivo delle anticipazioni di liquidità di cui al DL 35/2013 e successivi rifinanziamenti, incassate negli esercizi precedenti e non ancora rimborsate nel corso dell'esercizio 2019.

Tale sentenza interviene dopo che la medesima Corte, con sentenza n.4/2020 aveva dichiarato illegittima la norma prevista dall'art.2 – sesto comma – del DL 78/2015 che consentiva l'utilizzo delle risorse acquisite a titolo di anticipazioni di liquidità, di cui al DL 35/2013 e successivi rifinanziamenti, a copertura del Fondo Crediti di Dubbia Esigibilità iscritto nel rendiconto dell'Ente.

In sede di approvazione del rendiconto 2019, in attuazione dell'art.39-ter del D.L.162/2019 convertito nella Legge 8/2020 (ora dichiarato incostituzionale), il Comune di Carlentini aveva provveduto a riscrivere tra le quote accantonate del risultato di amministrazione l'importo dell'accantonamento al FAL per un importo pari alle quota capitale ancora da restituire a tale data, pari ad € 3.138.781,59.

La nuova Sentenza n. 80/2021 pertanto, nel dichiarare l'incostituzionalità dei commi 2 e 3 del più volte citato art.39-ter, mantenendo in vigore il comma 1 della medesima norma che prevede l'obbligo di accantonamento nel risultato di amministrazione a F.A.L. del debito residuo, non modifica pertanto il risultato di amministrazione del Rendiconto 2019, già definito in precedenza, ma interviene nello specifico sulle modalità di ripiano del disavanzo derivante da tale accantonamento.

A fronte della sentenza, l'art. 52 del D.L. 73/2021, così come modificato dalla Legge di conversione in data 22/07/2021, ha previsto - al comma 1 - uno stanziamento pari a 660 milioni in favore degli Enti Locali che hanno peggiorato il disavanzo di amministrazione al 31/12/2019 rispetto al precedente a seguito della ricostituzione del F.A.L. ex art.39-ter DL162/2019 convertito in L. 8/2020, se tale maggior disavanzo supera il 10% delle entrate correnti accertate del medesimo rendiconto 2019. La norma prevede il riparto di tale contributo con successivo decreto, da emanarsi entro 30 giorni dalla conversione.

Il Comune di Carlentini, soddisfacendo i requisiti previsti dalla norma, è rientrato tra i beneficiari del contributo medesimo a copertura delle quote di ripiano del disavanzo da F.A.L.

La medesima norma al comma 1-bis definisce le modalità di ripiano del disavanzo, pari al maggior importo registrato a rendiconto 2019 nettizzato dei rimborsi effettuati nel 2020, in quote costanti entro il termine massimo di 10 annualità, mentre il comma 1-ter individua le nuove modalità di iscrizione a bilancio e a rendiconto del FAL e del relativo recupero a decorrere dall'esercizio 2021, prevedendo che da tale annualità, in sede di rendiconto, la quota accantonata per FAL nel risultato di amministrazione venga ridotta per un importo pari alla quota annuale rimborsata.



- Verifiche IMU per incremento della base imponibile rispetto agli esercizi precedenti;
- Verifica accertamento sanzioni per violazione al codice della strada tramite autovelox;
- A seguito della suddetta normativa, con delibera di C.C. n. 33 dell'8/10/2021 si è proceduto:
- modificare la delibera di C.C. n. 41 del 30/12/2020, ripianando in anni dieci l'anticipazione di liquidità risultante nel conto di bilancio 2019, a seguito dell'applicazione della sentenza della Corte Costituzionale n. 80/2021;
- che il complessivo disavanzo di amministrazione accertato con l'approvazione del rendiconto 2020 rispetto a quello accertato nel 2019 è pari ad euro 1.720.039,14;
- che la quota del maggiore disavanzo 2020 per accantonamento nel risultato di amministrazione del Fondo anticipazioni di liquidità (FAL) è pari ad euro 1.720.039,14 e che potrà essere ripianata in anni dieci a decorrere dall'anno 2021.
- approvare il nuovo piano di riparto del disavanzo come di seguito:

RIPIANO DISAVANZO DI AMMINISTRAZIONE ANNO 2020						
ANNO	DISAVANZO DA STRALCIO	ULTERIORE DISAVANZO	RIPIANO DIS.	RIPIANO DISAVANZO	TOTALE DISAVANZO	NOTE
	CREDITI INFERIORI A 1000€	IN ANNI TRE DAL 2020	DAL FAL 2019	DA FAL 2020	DA RIPIANARE	
2021	209.252,10	1.000.000,00	808.851,00	172.003,91	2.190.107,01	(1)
2022	209.252,10	1.000.000,00	-	172.003,91	1.381.256,01	
2023	209.252,10		160.830,51	172.003,91	550.937,52	
2024	209.252,10		323.227,17	172.003,91	704.483,18	
2025			323.227,17	172.003,91	495.231,08	
2026			323.227,17	172.003,91	495.231,08	
2027			323.227,17	172.003,91	495.231,08	
2028			323.227,17	172.003,91	495.231,08	
2029			323.227,17	172.003,91	495.231,08	
2030			323.227,16			

				172.003,95	495.231,11	
	837.008,40	2.000.000,00	3.232.271,69	1.720.039,14		
(1)	La somma di € 808.851,00 quale ripiano del disavanzo anno 2021 da fal 2019, copre l'annualità 2021,2022 e 2023 per € 162.396,66 d è coperta in entrata nel bilancio 2021 dal contributo statale di € 808.851,00.					

Nella conferenza stato-città del 16/12/2021 sono stati ripartiti ulteriori fondi da assegnare agli enti per il ripiano del disavanzo. Dal tale riparto si evince che al Comune di Carlentini sono state assegnate € 665.560,87, regolarmente iscritte in bilancio per la finalità per cui sono state assegnate.

#### FONDO CREDITI DI DUBBIA ESIGIBILITA'

Il principio contabile applicato n. 3.3 prevede che le entrate di dubbia e difficile esazione siano accertate per l'intero importo del credito, anche se non è certa la loro riscossione integrale.

Per tali crediti è obbligatorio effettuare un accantonamento al fondo crediti di dubbia esigibilità nel bilancio di previsione e vincolare una quota del risultato di amministrazione in sede di rendiconto.

Con riferimento all'accantonamento nel bilancio di previsione, viene stanziata tra le spese un'apposita posta contabile, denominata "accantonamento al fondo crediti di dubbia esigibilità", il cui ammontare è determinato in relazione:

- alla dimensione degli stanziamenti relativi ai crediti di dubbia e difficile esazione che si prevede si formeranno nell'esercizio;
- alla loro natura;
- alla capacità di riscossione dei crediti di dubbia e difficile esazione nei precedenti cinque esercizi.

Il FCDE viene determinato per ciascuna voce di bilancio assegnata ai vari capitoli di entrata considerata di dubbia e difficile esazione applicando all'importo complessivo degli stanziamenti di ciascuna delle entrate una percentuale pari al complemento (ovvero alla differenza) a 100 delle medie tra incassi e accertamenti degli ultimi 5 esercizi.

Il principio contabile della contabilità finanziaria prevede criteri puntuali di quantificazione delle somme da accantonare a FCDE, secondo un criterio di progressività che - a regime - dispone che l'accantonamento sia pari alla media del non riscosso dei cinque anni precedenti, laddove tale media sia calcolata considerando gli incassi in c/competenza sugli accertamenti in c/competenza di ciascun esercizio.

E' ammessa la facoltà di considerare negli incassi anche quelli intervenuti a residuo nell'esercizio successivo a valere sugli accertamenti di competenza dell'esercizio n, scorrendo di un anno la serie di riferimento.

Il metodo della media ponderata utilizzato fino al 2020, dal 2021 non è più ammesso, ed è pertanto possibile utilizzare o il metodo della media semplice dei rapporti percentuali fra riscosso e accertato dei cinque anni precedenti, o quello della media semplice fra il totale incassato e il totale accertato negli anni considerati.



Il metodo scelto ai fini del calcolo dell'accantonamento è quello della media semplice dei rapporti annui. Il principio contabile all. 4/2 al D.Lgs. n. 118/2011 prevede per i primi esercizi la possibilità di accantonare a bilancio di previsione una quota inferiore.

Il Comune di Carlentini non si avvale della possibilità di accantonare per il 2023/2024/2025 una quota inferiore, optando per un accantonamento orientato alla massima prudenza, e pertanto applica su tutti gli esercizi del triennio un accantonamento pari al 100% della media delle entrate non riscosse nel quinquennio precedente.

Non richiedono l'accantonamento al fondo crediti di dubbia esigibilità: a) i crediti da altre amministrazioni pubbliche, in quanto destinate ad essere accertate a seguito dell'assunzione dell'impegno da parte dell'amministrazione erogante, b) i crediti assistiti da fidejussione, c) le entrate tributarie che, sulla base dei nuovi principi sono accertate per cassa. Il fondo di riserva è stanziato tra le spese correnti nel rispetto dei limiti minimi (0,45%) e massimi (2%) indicati dall'art. 166 del Tuel.

Lo stanziamento di cassa relativo al fondo di riserva è previsto sulle previsioni di cassa delle spese finali (primi tre titoli della spesa) e rispetta i limiti previsti dall'art. 166 del Tuel (minimo 0,2%).

A decorrere dall'anno 2021 (proroga disposta dalla L. n. 160/2019) è iscritto nella parte corrente del bilancio un accantonamento denominato "Fondo di garanzia debiti commerciali", sul quale non è possibile disporre impegni e pagamenti, che a fine esercizio confluisce nella quota libera del risultato di amministrazione (art. 1, cc. 859 e 862, L. 30 dicembre 2018, n. 145).

L'iscrizione del fondo in bilancio è obbligatoria se il debito commerciale residuo rilevato alla fine dell'esercizio precedente non si sia ridotto almeno del 10% rispetto a quello del secondo esercizio precedente.

In ogni caso, le medesime misure non si applicano se il debito commerciale residuo scaduto, ai sensi del citato articolo 33 del decreto legislativo n. 33 del 2013, rilevato alla fine dell'esercizio precedente non è superiore al 5 per cento del totale delle fatture ricevute nel medesimo esercizio (art. 1, c. 859, lett. a, e c. 868).

Verificandosi le predette condizioni, lo stanziamento del fondo deve essere pari al 5% degli stanziamenti di spesa per acquisto di beni e servizi dell'esercizio in corso, con esclusione di quelli finanziati con risorse aventi vincolo di destinazione (art. 1, c. 859, lett. a), c. 862, lett. a), e c. 863).

L'iscrizione del fondo in bilancio è, inoltre, obbligatoria anche se il debito commerciale residuo rilevato alla fine dell'esercizio precedente si sia ridotto di oltre il 10% rispetto a quello del secondo esercizio precedente, ma l'ente presenta un indicatore di ritardo annuale dei pagamenti, calcolato sulle fatture ricevute e scadute nell'anno precedente, non rispettoso dei termini di pagamento delle transazioni commerciali (art. 1, c. 859, lett. b).

Il Fondo di garanzia debiti commerciali accantonato nel risultato di amministrazione è liberato nell'esercizio successivo a quello in cui risultano rispettati i parametri di riduzione dei tempi di pagamento e la riduzione dell'ammontare complessivo dei propri debiti commerciali. (art. 1, c. 863).

Per l'anno 2023, non essendo stati rispettati i parametri previsti, è stato inserito tra le spese correnti del bilancio il fondo di garanzia come da normativa vigente.

## Redditi da lavoro dipendente

La spesa del personale è stata calcolata:

- tenendo conto della programmazione del fabbisogno del piano delle assunzioni;
- applicando il contratto collettivo nazionale di lavoro;
- considerando le dinamiche relative alla gestione dei rapporti di lavoro del personale.

Gli stanziamenti consentono il rispetto dei limiti di cui:

- all'art. 3 del D.L. 90/2014 e dell'art. 1 comma 557 della legge 296/2006;
- all'art. 9 comma 28 del D.L. 78/2010 relativo alla spesa per personale flessibile.

## Imposte e tasse a carico dell'ente

La spesa per imposte e tasse a carico dell'ente prevista per l'esercizio 2023 è riferita alle spese per IRAP, IVA, imposte di registro e di bollo, e alle spese per le tasse automobiliste.

La spesa per acquisto di beni e servizi prevista per l'esercizio 2023 è riferita alle spese per l'acquisto di beni e servizi necessari per l'esercizio delle funzioni dell'ente e per l'erogazione dei servizi.

La previsione di spesa per interessi passivi e oneri finanziari diversi è relativa ai mutui in essere e all'anticipazione di cassa con il tesoriere. Il Comune rientra nel limite di indebitamento previsto dall'articolo 204 del Tuel

## Le spese correnti

Descrizione Tipologia/Categoria	TREND STORICO			PROGRAMMAZIONE PLURIENNALE			% scostamento colonna 4 da colonna 3
	2020 Rendiconto	2021 Rendiconto	2022 Stanziamiento	2023 Previsioni	2024 Previsioni	2025 Previsioni	
	1	2	3	4	5	6	
Redditi da lavoro dipendente	5.276.694,64	4.506.859,45	4.550.409,30	4.623.870,04	4.161.248,69	3.983.648,69	1,614 %
Imposte e tasse a carico dell'ente	278.652,34	246.451,93	212.650,58	243.193,28	225.211,98	216.711,98	14,362 %
Acquisto di beni e servizi	6.741.592,76	4.651.267,27	5.499.333,96	6.924.892,79	5.426.160,26	5.522.157,94	25,922 %
Trasferimenti correnti	1.217.434,87	1.665.047,64	948.777,48	1.473.998,21	854.052,77	847.052,77	55,357 %
Interessi passivi	521.146,64	536.339,56	457.268,26	499.118,07	425.678,37	425.678,37	9,152 %
Rimborsi e poste correttive delle entrate	0,00	0,00	0,00	50.000,00	90.000,00	0,00	100,000 %
Altre spese correnti	196.187,27	164.499,50	5.290.686,14	3.794.318,31	3.111.927,19	2.803.968,18	-28,283 %
<b>TOTALE SPESE CORRENTI</b>	<b>14.231.708,52</b>	<b>11.770.465,35</b>	<b>16.959.125,72</b>	<b>17.609.390,70</b>	<b>14.294.279,26</b>	<b>13.799.217,93</b>	<b>3,834 %</b>

**4.1.1) Fondo crediti dubbia esigibilita' corrente**

**ACCANTONAMENTI AL FONDO CREDITI DI DUBBIA E DIFFICILE ESAZIONE PARTE CORRENTE**

Codice Bilancio	Descrizione	Anno	Stanziamiento	Accantonamento minimo dell'ente	Accantonamento effettivo dell'ente	Metodo
		2023		100,00%	100,00%	
		2024		100,00%	100,00%	
		2025		100,00%	100,00%	
1.01.01.06.001	RECUPERO EVASIONE TRIBUTARIA	2023	500.000,00	338.500,00	338.500,00	A
		2024	500.000,00	338.500,00	338.500,00	
		2025	50.000,00	33.850,00	33.850,00	
1.01.01.61.001	RECUPERO TASSA SUI SERVIZI (TASI)	2023	22.000,00	22.000,00	22.000,00	A
		2024	22.000,00	22.000,00	22.000,00	
		2025	22.000,00	22.000,00	22.000,00	
1.01.01.52.001	T.O.S.A.P. TASSA OCCUPAZIONE SPAZI ED AREE PUBBLICHE PERMANENTE	2023	20.000,00	980,00	980,00	A
		2024	20.000,00	980,00	980,00	
		2025	20.000,00	980,00	980,00	
1.01.01.51.001	TASSA RACCOLTA E TRASPORTO RIFIUTI SOLIDI URBANI E RELATIVA ADDIZIONALE	2023	3.162.126,00	1.117.179,12	1.117.179,12	A
		2024	2.515.935,00	888.879,84	888.879,84	
		2025	2.506.569,00	885.570,83	885.570,83	
1.01.01.53.001	DIRITTI SULLE PUBBLICHE AFFISSIONI	2023	1.000,00	306,80	306,80	A
		2024	1.000,00	306,80	306,80	
		2025	0,00	306,80	306,80	
3.02.02.01.004	PROVENTI CONTRAVVENZIONALI CODICE STRADA - AUTOVELOX	2023	1.800.000,00	1.140.300,00	1.140.300,00	A
		2024	1.800.000,00	1.140.300,00	1.140.300,00	
		2025	1.800.000,00	1.140.300,00	1.140.300,00	
3.01.02.01.999	PROVENTI SERVIZIO IDRICO INTEGRATO	2023	1.000.000,00	570.300,00	570.300,00	A
		2024	1.000.000,00	570.300,00	570.300,00	
		2025	1.000.000,00	570.300,00	570.300,00	
<b>TOTALE GENERALE FONDO CREDITI DI DUBBIA E DIFFICILE ESAZIONE PARTE CORRENTE</b>		<b>2023</b>	<b>6.505.126,00</b>	<b>3.189.565,92</b>	<b>3.189.565,92</b>	
		<b>2024</b>	<b>5.858.935,00</b>	<b>2.961.266,64</b>	<b>2.961.266,64</b>	
		<b>2025</b>	<b>5.398.569,00</b>	<b>2.653.307,63</b>	<b>2.653.307,63</b>	

#### 4.2) Spese in conto capitale

Si riporta di seguito la distribuzione delle spese in conto capitale suddivisa per macroaggregati.

#### Le spese conto capitale

Descrizione Tipologia/Categoria	TREND STORICO			PROGRAMMAZIONE PLURIENNALE			% scostamento colonna 4 da colonna 3
	2020 Rendiconto	2021 Rendiconto	2022 Stanziamiento	2023 Previsioni	2024 Previsioni	2025 Previsioni	
	1	2	3	4	5	6	
Tributi in conto capitale a carico dell'ente	0,00	0,00	0,00	0,00	0,00	0,00	0,000 %
Investimenti fissi lordi e acquisto di terreni	1.867.920,19	2.593.076,53	10.677.920,48	22.590.725,70	13.550.400,00	11.242.500,00	111,564 %
Contributi agli investimenti	0,00	0,00	0,00	0,00	0,00	0,00	0,000 %
Altre spese in conto capitale	0,00	0,00	585.164,77	0,00	0,00	0,00	-100,000 %
<b>TOTALE SPESE CONTO CAPITALE</b>	<b>1.867.920,19</b>	<b>2.593.076,53</b>	<b>11.263.085,25</b>	<b>22.590.725,70</b>	<b>13.550.400,00</b>	<b>11.242.500,00</b>	<b>100,573 %</b>

#### 4.3) Spese per incremento delle attività finanziarie

##### Le spese per incremento attività finanziarie

Descrizione Tipologia/Categoria	TREND STORICO			PROGRAMMAZIONE PLURIENNALE			% scostamento colonna 4 da colonna 3
	2020 Rendiconto	2021 Rendiconto	2022 Stanziamiento	2023 Previsioni	2024 Previsioni	2025 Previsioni	
	1	2	3	4	5	6	
Altre spese per incremento di attività finanziarie	0,00	2.519.371,16	6.000.000,00	6.000.000,00	6.000.000,00	6.000.000,00	0,000 %
<b>TOTALE SPESE PER INCREMENTO ATTIVITA' FINANZIARIE</b>	<b>0,00</b>	<b>2.519.371,16</b>	<b>6.000.000,00</b>	<b>6.000.000,00</b>	<b>6.000.000,00</b>	<b>6.000.000,00</b>	<b>0,000 %</b>

#### 4.4) Spese per rimborso di prestiti

##### Le spese per rimborso prestiti

Descrizione Tipologia/Categoria	TREND STORICO			PROGRAMMAZIONE PLURIENNALE			% scostamento colonna 4 da colonna 3
	2020 Rendiconto	2021 Rendiconto	2022 Stanziamiento	2023 Previsioni	2024 Previsioni	2025 Previsioni	
	1	2	3	4	5	6	
Rimborso mutui e altri finanziamenti a medio lungo termine	1.832.632,76	274.151,32	283.575,80	292.483,26	302.644,42	302.644,42	3,141 %
Rimborso di altre forme di indebitamento	121.113,27	123.867,38	194.100,28	242.849,91	246.722,96	246.722,96	25,115 %
<b>TOTALE SPESE PER RIMBORSO PRESTITI</b>	<b>1.953.746,03</b>	<b>398.018,70</b>	<b>477.676,08</b>	<b>535.333,17</b>	<b>549.367,38</b>	<b>549.367,38</b>	<b>12,070 %</b>

#### 4.5) Le spese per chiusura anticipazioni istituto tesoriere/cassiere

#### Le spese per chiusura anticipazioni istituto tesoriere/cassiere

Descrizione Tipologia/Categoria	TREND STORICO			PROGRAMMAZIONE PLURIENNALE			% scostamento colonna 4 da colonna 3
	2020 Rendiconto	2021 Rendiconto	2022 Stanziamiento	2023 Previsioni	2024 Previsioni	2025 Previsioni	
	1	2	3	4	5	6	
Chiusura Anticipazioni ricevute da istituto tesoriere/cassiere	11.091.444,18	12.765.575,10	15.000.000,00	15.000.000,00	15.000.000,00	15.000.000,00	0,000 %
<b>TOTALE SPESE PER CHIUSURA ANTICIPAZIONI ISTITUTO TESORIERE/CASSIERE</b>	<b>11.091.444,18</b>	<b>12.765.575,10</b>	<b>15.000.000,00</b>	<b>15.000.000,00</b>	<b>15.000.000,00</b>	<b>15.000.000,00</b>	<b>0,000 %</b>

#### **4.6) Spese per conto di terzi e partite di giro**

Le spese per conto di terzi e partite di giro, come indicato nella parte entrata, sono state previste a pareggio con le relative entrate.

#### **Le spese per conto terzi e partite di giro**

Descrizione Tipologia/Categoria	TREND STORICO			PROGRAMMAZIONE PLURIENNALE			% scostamento colonna 4 da colonna 3
	2020 Rendiconto	2021 Rendiconto	2022 Stanziamiento	2023 Previsioni	2024 Previsioni	2025 Previsioni	
	1	2	3	4	5	6	
Uscite per partite di giro	2.583.154,64	2.333.455,92	6.676.000,00	6.676.000,00	6.676.000,00	6.676.000,00	0,000 %
Uscite per conto terzi	112.573,73	1.915,00	60.000,00	60.000,00	60.000,00	60.000,00	0,000 %
<b>TOTALE SPESE PER CONTO TERZI E PARTITE DI GIRO</b>	<b>2.695.728,37</b>	<b>2.335.370,92</b>	<b>6.736.000,00</b>	<b>6.736.000,00</b>	<b>6.736.000,00</b>	<b>6.736.000,00</b>	<b>0,000 %</b>



## 5) ENTRATE E SPESE NON RICORRENTI

Si analizza altresì l'articolazione e la relazione tra le entrate e le spese ricorrenti e quelle non ricorrenti.

Al riguardo si ricorda che le entrate sono distinte in ricorrenti e non ricorrenti a seconda se l'acquisizione dell'entrata sia prevista a regime, ovvero limitata ad uno o più esercizi, e le spese sono distinte in ricorrente e non ricorrente, a seconda se la spesa sia prevista a regime o limitata ad uno o più esercizi.

Sono, in ogni caso, da considerarsi non ricorrenti le entrate riguardanti:

- donazioni, sanatorie, abusi edilizi e sanzioni condoni;
- gettiti derivanti dalla lotta all'evasione tributaria;
- entrate per eventi calamitosi;
- alienazione di immobilizzazioni;
- le accensioni di prestiti;
- i contributi agli investimenti, a meno che non siano espressamente definitivi "continuativi" dal provvedimento o dalla norma che ne autorizza l'erogazione, sono totalmente destinati al finanziamento della spesa d'investimento.

Tra le spese non ricorrenti occorre inoltre segnalare: le spese per il recupero dell'evasione tributaria e molte altre spese che, per loro natura, sono non indispensabili e comunque rinunciabili

### ENTRATE non ricorrenti

Codice di bilancio	Descrizione	PREVISIONI DI BILANCIO		
		Anno 2023	Anno 2024	Anno 2025
1.01.01.06.001	RECUPERO EVASIONE TRIBUTARIA	500.000,00	500.000,00	50.000,00
1.01.01.61.001	RECUPERO TASSA SUI SERVIZI (TASI)	22.000,00	22.000,00	22.000,00
2.01.01.01.001	P.N.R.R. - TRASFERIMENTO STATALE PER INCARICO PROFESSIONALE (uscita capitolo 11845/21)	38.366,23	38.366,23	38.366,23
4.02.01.01.001	P.N.R.R. - TRASFERIMENTO STATALE PER MESSA IN SICUREZZA E RIDUZIONE RISCHIO IDRAULICO C.DA INCHIUSO (uscita capitolo 11845/12)	980.000,00	0,00	0,00
4.02.01.01.001	P.N.R.R. - TRASFERIMENTO STATALE PER RIDUZIONE RISCHIO IDROGEOLOGICO E RIQUAL. AREA VIA DUILIO(uscita capitolo 11845/13)	985.000,00	0,00	0,00
4.02.01.01.001	P.N.R.R. - TRASFERIMENTO STATALE PER RIDUZIONE RISCHIO IDRAULICO VIA CAVOUR (uscita capitolo 11845/14)	535.000,00	0,00	0,00
4.02.01.01.001	P.N.R.R. - TRASFERIMENTO STATALE PER RISTRUT. EDILIZ. EDIFICI PUBBL. CARLENTINI NORD (uscita capitolo 11845/15)	440.000,00	0,00	0,00
4.02.01.01.001	P.N.R.R. - TRASFERIMENTO STATALE PER RIQUALIF. E RIFUNZ. PARCO URBANO "EMANUELE FERRARO"(uscita capitolo 11845/16)	1.012.000,00	0,00	0,00
4.02.01.01.001	P.N.R.R. - TRASFERIMENTO STATALE PER RIFUNZION. AREA PRE PARCO ARCHEOL. "LEONTINOI"(uscita capitolo 11845/17)	880.000,00	0,00	0,00
4.02.01.01.001	P.N.R.R. - TRASFERIMENTO STATALE PER MANUTENZIONE STRAORD. LARGO MATTEOTTI E PARCO ADIACENTE(uscita capitolo 11845/18)	1.232.000,00	0,00	0,00
4.02.01.01.001	P.N.R.R. - TRASFERIMENTO STATALE PER RIQUALIF. URBANA PARCO ADIAC. PIAZZA MADONNINA DEL GRAPPA(uscita capitolo 11845/19)	528.000,00	0,00	0,00
4.02.01.01.001	P.N.R.R. - TRASFERIMENTO STATALE PER RIQUALIFIC. AREA PIAZZA MALTA (uscita capitolo 11845/20)	1.408.000,00	0,00	0,00
4.02.01.01.001	P.N.R.R. - TRASFERIMENTO STATALE PER RIQUALIFIC. PARCO ARCHEOLOGICO (uscita capitolo 11845/21)	989.100,00	2.307.900,00	0,00
TOTALE ENTRATE NON RICORRENTI		9.549.466,23	2.868.266,23	110.366,23

**SPESE non ricorrenti**

Codice di bilancio	Descrizione	PREVISIONI DI BILANCIO		
		Anno 2023	Anno 2024	Anno 2025
08.01-1.03.02.11.999	P.N.R.R. - INCARICO PROFESSIONALE (capitolo entrata 3011/11)	38.366,23	38.366,23	38.366,23
08.01-2.02.01.09.012	P.N.R.R. - FINANZIAMENTO STATALE PER MESSA IN SICUREZZA E RIDUZIONE RISCHIO IDRAULICO C.DA INCHIUSO(capitolo entrata 3011/1)	980.000,00	0,00	0,00
08.01-2.02.01.09.012	P.N.R.R. - FINANZIAMENTO STATALE PER RIDUZIONE RISCHIO IDROGEOLOGICO E RIQUALIFIC. AREA VIA DUILIO(capitolo entrata 3011/2)	985.000,00	0,00	0,00
08.01-2.02.01.09.012	P.N.R.R. - FINANZIAMENTO STATALE PER MESSA IN SICUREZZA E RIDUZIONE RISCHIO IDRAULICO VIA CAVOUR(capitolo entrata 3011/3)	535.000,00	0,00	0,00
08.01-2.02.01.09.012	P.N.R.R. - FINANZIAMENTO STATALE PER RISTRUTTURAZ. EDILIZIA EDIF. PUBBL. CARLENTINI NORD (capitolo entrata 3011/4)	440.000,00	0,00	0,00
08.01-2.02.01.09.012	P.N.R.R. - FINANZIAMENTO STATALE RIQUALIF. E RIFUNZ. PARCO URBANO "EMANUELE FERRARO"(capitolo entrata 3011/5)	1.012.000,00	0,00	0,00
08.01-2.02.01.09.012	P.N.R.R. - FINANZIAMENTO STATALE PER RIFUNZ. AREA PREPARCO ARCHEOL. "LEONTINOI" (capitolo entrata 3011/6)	880.000,00	0,00	0,00
08.01-2.02.01.09.012	P.N.R.R. - FINANZIAMENTO STATALE PER MANUTEN. STRAORD. LARGO MATTEROTI E PARCO ADIACENTE(capitolo entrata 3011/7)	1.232.000,00	0,00	0,00
08.01-2.02.01.09.012	P.N.R.R. - FINANZIAMENTO STATALE PER RIQUALIFICAZ. URBNA PARCO ADIAC. PIAZZA MADONNINA DEL GRAPPA(capitolo entrata 3011/8)	528.000,00	0,00	0,00
08.01-2.02.01.09.012	P.N.R.R. - FINANZIAMENTO STATALE PER RIQUALIFICAZ. AREA PIAZZA MALTA(capitolo entrata 3011/9)	1.408.000,00	0,00	0,00
08.01-2.02.01.09.012	P.N.R.R. - TRASFERIMENTO STATALE PER RIQUALIFIC. PARCO ARCHEOLOGICO (capitolo entrata 3011/10)	989.100,00	2.307.900,00	0,00
TOTALE SPESE NON RICORRENTI		9.027.466,23	2.346.266,23	38.366,23

## **6) GARANZIE PRINCIPALI O SUSSIDIARIE PRESTATE DALL'ENTE A FAVORE DI ENTI E DI ALTRI SOGGETTI AI SENSI DELLE LEGGI VIGENTI**

I comuni, le province e le città metropolitane possono rilasciare a mezzo di deliberazione consiliare garanzia fideiussoria per l'assunzione di mutui destinati ad investimenti e per altre operazioni di indebitamento da parte di aziende da essi dipendenti, da consorzi cui partecipano nonché dalle comunità montane di cui fanno parte che possono essere destinatari di contributi agli investimenti finanziati da debito, come definiti dall'art. 3, comma 18, lettere g) ed h), della legge 24 dicembre 2003, n. 350.

La garanzia fideiussoria può essere inoltre rilasciata a favore della società di capitali, costituite ai sensi dell'articolo 113, comma 1, lettera e), per l'assunzione di mutui destinati alla realizzazione delle opere di cui all'articolo 116, comma 1. In tali casi i comuni, le province e le città metropolitane rilasciano la fideiussione limitatamente alle rate di ammortamento da corrispondersi da parte della società sino al secondo esercizio finanziario successivo a quello dell'entrata in funzione dell'opera ed in misura non superiore alla propria quota percentuale di partecipazione alla società.

La garanzia fideiussoria può essere rilasciata anche a favore di terzi che possono essere destinatari di contributi agli investimenti finanziati da debito, come definiti dall'art. 3, comma 18, lettere g) ed h), della legge 24 dicembre 2003, n. 350, per l'assunzione di mutui destinati alla realizzazione o alla ristrutturazione di opere a fini culturali, sociali o sportivi, su terreni di proprietà dell'ente locale, purché siano sussistenti le seguenti condizioni:

- il progetto sia stato approvato dall'ente locale e sia stata stipulata una convenzione con il soggetto mutuatario che regoli la possibilità di utilizzo delle strutture in funzione delle esigenze della collettività locale;
- la struttura realizzata sia acquisita al patrimonio dell'ente al termine della concessione;
- la convenzione regoli i rapporti tra ente locale e mutuatario nel caso di rinuncia di questi alla realizzazione o ristrutturazione dell'opera.

Il Comune di Carlentini non ha rilasciato garanzie a favore di enti o altri soggetti.

**7) ONERI E IMPEGNI FINANZIARI STIMATI E STANZIATI IN BILANCIO, DERIVANTI DA CONTRATTI RELATIVI A STRUMENTI FINANZIARI DERIVATI O DA CONTRATTI DI FINANZIAMENTO CHE INCLUDONO UNA COMPONENTE DERIVATA**

La nota integrativa, con riferimento ai contratti relativi a strumenti finanziari, derivati o da contratti di finanziamento che includono una componente derivata, deve indicare gli oneri e gli impegni finanziari stimati e stanziati in bilancio per ciascuna operazione in derivati.

Non sono in essere contratti relativi a strumenti finanziari derivati.

**10) RISULTATO DI AMMINISTRAZIONE ED ELENCO ANALITICO DELLE QUOTE VINCOLATE E ACCANTONATE DEL RISULTATO DI AMMINISTRAZIONE PRESUNTO AL 31 DICEMBRE DELL'ESERCIZIO PRECEDENTE, DISTINGUENDO I VINCOLI DERIVANTI DALLA LEGGE E DAI PRINCIPI CONTABILI, DAI TRASFERIMENTI, DA MUTUI E ALTRI FINANZIAMENTI, VINCOLI FORMALMENTE ATTRIBUITI DALL'ENTE**

Nel caso in cui il bilancio di previsione preveda l'utilizzo delle quote vincolate del risultato di amministrazione, l'elenco analitico riguardante le quote vincolate e accantonate del risultato di amministrazione presunto al 31 dicembre dell'esercizio precedente e i relativi utilizzi è costituito dalla tabella più sotto riportata.

Al riguardo si ricorda che l'utilizzo delle quote vincolate del risultato di amministrazione è sempre consentito, secondo le modalità di cui al principio applicato 9.2, anche nelle more dell'approvazione del rendiconto della gestione, mentre l'utilizzo delle quote accantonate è ammesso solo a seguito dell'approvazione del rendiconto o sulla base dell'approvazione del prospetto concernente il risultato di amministrazione presunto aggiornato sulla base dei dati di preconsuntivo.

Per vincoli derivanti dalla legge e dai principi contabili si intendono i vincoli previsti dalle legge statali e regionali nei confronti degli enti locali e quelli previsti dalla legge statale nei confronti delle regioni, esclusi i casi in cui la legge dispone un vincolo di destinazione su propri trasferimenti di risorse a favore di terzi, che si configurano come vincoli derivanti da trasferimenti.

Esemplificazioni di vincoli derivanti dai principi contabili sono indicati nel principio applicato della contabilità finanziaria 9.2.

Con riferimento ai vincoli di destinazione delle entrate derivanti dalle sanzioni per violazioni del codice della strada, nella colonna b) è indicato il totale degli accertamenti delle entrate da sanzioni, dedotto lo stanziamento definitivo al fondo crediti di dubbia esigibilità/fondo svalutazione crediti riguardante tale entrate e gli impegni assunti per il compenso al concessionario.

Per vincoli derivanti dai trasferimenti si intendono gli specifici vincoli di utilizzo di risorse trasferite per la realizzazione di una determinata spesa.

È necessario distinguere le entrate vincolate alla realizzazione di una specifica spesa, dalle entrate destinate al finanziamento di una generale categoria di spese, quali la spesa sanitaria o la spesa UE. La natura vincolata dei trasferimenti UE si estende alle risorse destinate al cofinanziamento nazionale.

Pertanto, tali risorse devono essere considerate come "vincolate da trasferimenti" ancorché derivanti da entrate proprie dell'ente.

Per gli enti locali, la natura vincolata di tali risorse non rileva ai fini della disciplina dei vincoli cassa.

Fermo restando l'obbligo di rispettare sia i vincoli specifici che la destinazione generica delle risorse acquisite, si sottolinea che la disciplina prevista per l'utilizzo delle quote vincolate del risultato di amministrazione non riguarda le risorse destinate.

Per vincoli derivanti da mutui e altri finanziamenti si intendono tutti i debiti contratti dall'ente, vincolati alla realizzazione di specifici investimenti, salvo i mutui contratti dalle regioni a fronte di disavanzo da indebitamento autorizzato con legge non ancora accertato;

Per vincoli formalmente attribuiti dall'ente si intendono quelli previsti dal principio applicato 9.2, derivanti da "entrate straordinarie", non aventi natura ricorrente, accertate e riscosse cui l'amministrazione ha formalmente attribuito una specifica destinazione.

E' possibile attribuire un vincolo di destinazione alle entrate straordinarie non aventi natura ricorrente solo se l'ente non ha rinviato la copertura del disavanzo di amministrazione negli esercizi successivi, ha provveduto nel corso dell'esercizio alla copertura di tutti gli eventuali debiti fuori bilancio (per gli enti locali compresi quelli ai sensi dell'articolo 193 del TUEL, nel caso in cui sia stata accertata, nell'anno in corso e nei due anni precedenti l'assenza dell' equilibrio generale di bilancio).

## 10.1) Risultato di amministrazione presunto

### TABELLA DIMOSTRATIVA DEL RISULTATO DI AMMINISTRAZIONE PRESUNTO (ALL'INIZIO DELL'ESERCIZIO 2023 DI RIFERIMENTO DEL BILANCIO DI PREVISIONE)\*

1) Determinazione del risultato di amministrazione presunto al 31/12/2022		
(+)	<b>Risultato di amministrazione iniziale dell'esercizio 2022</b>	<b>17.973.354,02</b>
(+)	<b>Fondo pluriennale vincolato iniziale dell'esercizio 2022</b>	<b>1.545.264,98</b>
(+)	Entrate già accertate nell'esercizio 2022	29.945.460,09
(-)	Uscite già impegnate nell'esercizio 2022	25.281.151,33
(-)	Riduzione dei residui attivi già verificatasi nell'esercizio 2022	413.866,65
(+)	Incremento dei residui attivi già verificatasi nell'esercizio 2022	401,26
(+)	Riduzione dei residui passivi già verificatasi nell'esercizio 2022	434.237,74
=	<b>Risultato di amministrazione dell'esercizio 2022 e alla data di redazione del bilancio dell'anno 2023</b>	<b>24.203.700,11</b>
+	Entrate che prevedo di accertare per il restante periodo dell'esercizio 2022	0,00
-	Spese che prevedo di impegnare per il restante periodo dell'esercizio 2022	0,00
-	Riduzione dei residui attivi presunta per il restante periodo dell'esercizio 2022	0,00
+	Incremento dei residui attivi presunto per il restante periodo dell'esercizio 2022	0,00
+	Riduzione dei residui passivi presunta per il restante periodo dell'esercizio 2022	0,00
-	Fondo pluriennale vincolato finale presunto dell'esercizio 2022 <sup>(1)</sup>	850.716,89
=	<b>A) Risultato di amministrazione presunto al 31/12/2022 <sup>(2)</sup></b>	<b>23.352.983,22</b>

2) Composizione del risultato di amministrazione presunto al 31/12/2022		
<b>Parte accantonata <sup>(3)</sup></b>		
	Fondo crediti di dubbia esigibilità al 31/12/2022 <sup>(4)</sup>	20.773.193,26
	Accantonamento residui perenti al 31/12/2022 (solo per le regioni) <sup>(5)</sup>	0,00
	Fondo anticipazioni liquidità DL 35 del 2013 e successive modifiche e rifinanziamenti <sup>(5)</sup>	6.857.915,45
	Fondo perdite società partecipate <sup>(5)</sup>	17.938,98
	Fondo contenzioso <sup>(5)</sup>	678.816,02
	Altri accantonamenti <sup>(5)</sup>	498.712,62
	<b>B) Totale parte accantonata</b>	<b>28.826.576,33</b>
<b>Parte vincolata</b>		
	Vincoli derivanti da leggi e dai principi contabili	1.578,02
	Vincoli derivanti da trasferimenti	251.028,86
	Vincoli derivanti dalla contrazione di mutui	0,00
	Vincoli formalmente attribuiti dall'ente	60.786,41
	Altri vincoli	0,00
	<b>C) Totale parte vincolata</b>	<b>313.393,29</b>

<b>Parte destinata agli investimenti</b>		
	<b>D) Totale destinata a investimenti</b>	<b>89.788,57</b>
	<b>E) Totale parte disponibile (E=A-B-C-D)</b>	<b>-5.876.774,97</b>
	F) di cui Disavanzo da debito autorizzato e non contratto <sup>(6)</sup>	0,00

**Se E è negativo, tale importo è iscritto tra le spese del bilancio di previsione come disavanzo da ripianare <sup>(7)</sup>**

<b>3) Utilizzo quote vincolate del risultato di amministrazione presunto al 31/12/2022</b>	
<b>Utilizzo quota vincolata</b>	
Utilizzo quota accantonata (da consuntivo anno precedente o previa verifica di preconsuntivo – salvo l'utilizzo del FAL)	0,00
Utilizzo quota vincolata	0,00
Utilizzo quota destinata agli investimenti (previa approvazione del rendiconto)	0,00
Utilizzo quota disponibile (previa approvazione del rendiconto)	0,00
<b>Totale utilizzo avanzo di amministrazione presunto</b>	<b>0,00</b>

(\*) Indicare gli anni di riferimento.

(1) Indicare l'importo del fondo pluriennale vincolato totale stanziato in entrata del bilancio di previsione per l'esercizio 2023.

(2) Se negativo, le regioni indicano in nota la quota del disavanzo corrispondente al debito autorizzato e non contratto, distintamente da quella derivante dalla gestione ordinaria.

(3) Non comprende il fondo pluriennale vincolato.

(4) Indicare l'importo del fondo crediti di dubbia esigibilità risultante nel prospetto del risultato di amministrazione allegato al consuntivo dell'esercizio 2021, incrementato dell'accantonamento al fondo crediti di dubbia esigibilità stanziato nel bilancio di previsione 2022 (importo aggiornato), al netto degli eventuali utilizzi del fondo successivi all'approvazione del consuntivo 2021. Se il bilancio di previsione dell'esercizio 2022 è approvato nel corso dell'esercizio 2023, indicare, sulla base dei dati di preconsuntivo o di consuntivo, l'importo del fondo crediti di dubbia esigibilità del prospetto del risultato di amministrazione del rendiconto dell'esercizio 2022.

(5) Indicare l'importo del fondo 2022 risultante nel prospetto del risultato di amministrazione allegato al consuntivo dell'esercizio 2021, incrementato dell'importo relativo al fondo 2022 stanziato nel bilancio di previsione 2022 (importo aggiornato), al netto degli eventuali utilizzi del fondo successivi all'approvazione del consuntivo 2021. Se il bilancio di previsione dell'esercizio 2023 è approvato nel corso dell'esercizio 2023, indicare, sulla base dei dati di preconsuntivo o di consuntivo, l'importo del fondo 2022 indicato nel prospetto del risultato di amministrazione del rendiconto dell'esercizio 2023.

(6) Solo per le Regioni e le Province autonome di Trento e di Bolzano.

(7) In caso di risultato negativo, le regioni iscrivono nel passivo del bilancio distintamente il disavanzo di amministrazione presunto da ripianare (lettera E al netto della lettera F) e il disavanzo derivante da debito autorizzato e non contratto (lettera F).

**ELENCO ANALITICO DELLE RISORSE ACCANTONATE NEL RISULTATO DI AMMINISTRAZIONE PRESUNTO (\*)**  
**2023 - 2024 - 2025**

Capitolo di spesa	Descrizione	Risorse accantonate al 1/1/2022	Risorse accantonate applicate al bilancio dell'esercizio 2022 (con segno - <sup>1</sup> )	Risorse accantonate stanziata nella spesa del bilancio dell'esercizio 2022	Variazione degli accantonamenti che si prevede di effettuare in sede di rendiconto 2022 (con segno +/-) <sup>(2)</sup>	Risorse accantonate nel risultato di amministrazione presunto al 31/12/2022	Risorse accantonate presunte al 31/12/2022 applicate al primo esercizio del bilancio di previsione
		(a)	(b)	(c)	(d)	(e)=(a)+(b)+(c)+(d)	(f)
<b>Fondo anticipazioni liquidità</b>							
	Anticipazione di Liquidità 2021	1.295.834,75	0,00	0,00	-45.042,32	1.250.792,43	0,00
	ACCANTONAMENTO FONDO ANTICIPAZIONE DI LIQUIDITA'	5.803.977,41	0,00	0,00	-196.854,39	5.607.123,02	0,00
<b>Totale Fondo anticipazioni liquidità</b>		<b>7.099.812,16</b>	<b>0,00</b>	<b>0,00</b>	<b>-241.896,71</b>	<b>6.857.915,45</b>	<b>0,00</b>
<b>Fondo perdite società partecipate</b>							
9101/11	FONDO PERDITE SOCIETA' PARTECIPATE	0,00	0,00	0,00	17.938,98	17.938,98	0,00
<b>Totale Fondo perdite società partecipate</b>		<b>0,00</b>	<b>0,00</b>	<b>0,00</b>	<b>17.938,98</b>	<b>17.938,98</b>	<b>0,00</b>
<b>Fondo contenzioso</b>							
	Fondo rischi contenzioso	678.816,02	0,00	0,00	0,00	678.816,02	0,00
<b>Totale Fondo contenzioso</b>		<b>678.816,02</b>	<b>0,00</b>	<b>0,00</b>	<b>0,00</b>	<b>678.816,02</b>	<b>0,00</b>
<b>Fondo crediti di dubbia esigibilità</b>							
9110/0	Fondo crediti di dubbia esigibilità	15.702.385,75	0,00	4.392.180,82	678.626,69	20.773.193,26	0,00
<b>Totale Fondo crediti di dubbia esigibilità</b>		<b>15.702.385,75</b>	<b>0,00</b>	<b>4.392.180,82</b>	<b>678.626,69</b>	<b>20.773.193,26</b>	<b>0,00</b>
<b>Fondo garanzia debiti commerciali</b>							
9101/10	FONDO DI GARANZIA CREDITI COMMERCIALI	0,00	0,00	282.662,47	-44.158,77	238.503,70	0,00
<b>Fondo di garanzia debiti commerciali</b>		<b>0,00</b>	<b>0,00</b>	<b>282.662,47</b>	<b>-44.158,77</b>	<b>238.503,70</b>	<b>0,00</b>
<b>Accantonamento residui perenti (solo per le regioni)</b>							
<b>Totale Accantonamento residui perenti (solo per le regioni)</b>		<b>0,00</b>	<b>0,00</b>	<b>0,00</b>	<b>0,00</b>	<b>0,00</b>	<b>0,00</b>
<b>Altri accantonamenti(4)</b>							
	Quota FAL liberata nell'esercizio, da iscrivere in Entrata del bilancio 2023	0,00	0,00	0,00	241.896,71	241.896,71	0,00



	Accantonamento fine mandato Sindaco	14.285,09	0,00	4.027,12	0,00	18.312,21	0,00
<b>Totale Altri accantonamenti</b>		<b>14.285,09</b>	<b>0,00</b>	<b>4.027,12</b>	<b>241.896,71</b>	<b>260.208,92</b>	<b>0,00</b>
<b>TOTALE</b>		<b>23.495.299,02</b>	<b>0,00</b>	<b>4.678.870,41</b>	<b>652.406,90</b>	<b>28.826.576,33</b>	<b>0,00</b>

(\*) Allegato obbligatorio nel caso in cui il bilancio di previsione approvato nel corso dell'esercizio 2023 preveda l'utilizzo delle quote accantonate del risultato di amministrazione presunto.

(1) Indicare, con il segno (-), l'utilizzo dei fondi accantonati attraverso l'applicazione in bilancio della corrispondente quota del risultato di amministrazione.

(2) Indicare con il segno (+) i maggiori accantonamenti nel risultato di amministrazione effettuati in sede di predisposizione del rendiconto, e con il segno (-), le riduzioni degli accantonamenti effettuati in sede di predisposizione del rendiconto.

(4) I fondi di riserva e i fondi speciali non confluiscono nella quota accantonata del risultato di amministrazione.

**ELENCO ANALITICO DELLE RISORSE VINCOLATE NEL RISULTATO DI AMMINISTRAZIONE PRESUNTO (\*)**  
**2023 - 2024 - 2025**

Capitolo di entrata	Descrizione	Capitolo di spesa	Descrizione	Risorse vincolate al 1/1/2022	Entrate vincolate accertate nell'esercizio 2022 (dati presunti)	Impegni presunti esercizio 2022 finanziati da entrate vincolate accertate nell'esercizio o da quote vincolate del risultato di amministrazione (dati presunti)	Fondo pluriennale vincolato al 31/12/2022 finanziato da entrate vincolate accertate nell'esercizio o da quote vincolate del risultato di amministrazione (dati presunti)	Cancellazione nell'esercizio 2022 di residui attivi vincolati o eliminazione del vincolo su quote del risultato di amministrazione (+) e cancellazione nell'esercizio 2022 di residui passivi finanziati da risorse vincolate (-) (gestione dei residui) ÷ (dati presunti)	Cancellazione nell'esercizio 2022 di impegni finanziati dal fondo pluriennale vincolato dopo l'approvazione del rendiconto dell'esercizio 2021 se non reimpegnati nell'esercizio 2022 (+)	Risorse vincolate nel risultato di amministrazione presunto al 31/12/2022	Risorse vincolate presunte al 31/12/2022 applicate al primo esercizio del bilancio di previsione
				(a)	(b)	(c)	(d)	(e)	(f)	(g)=(a)+(b) -(c)-(d)-(e)+(f)	(i)
<b>Vincoli derivanti dalla legge</b>											
214/2	PON - SIA INCLUSIONE SOCIALE (uscita capitolo 7001/1)	7001/1	PON - SIA INCLUSIONE SOCIALE (entrata capitolo 214/2)	0,00	1.578,02	0,00	0,00	0,00	0,00	1.578,02	0,00
<b>Totale vincoli derivanti dalla legge (h/1)</b>				<b>0,00</b>	<b>1.578,02</b>	<b>0,00</b>	<b>0,00</b>	<b>0,00</b>	<b>0,00</b>	<b>1.578,02</b>	<b>0,00</b>
<b>Vincoli derivanti da Trasferimenti</b>											
	FONDO FUNZIONI FONDAMENTALI		FONDO FUNZIONI FONDAMENTALI	257.089,85	0,00	123.867,38	0,00	0,00	0,00	133.222,47	0,00
	CONTRIBUTI DELLO STATO PER COSTRUZIONE OPERE U. CAP. 11841/1		OPERE PUBBLICHE CON FINANZIAMENTI STATALI (entrata capitolo 3000)	117.806,39	0,00	0,00	0,00	0,00	0,00	117.806,39	0,00
<b>Totale vincoli derivanti da trasferimenti (h/2)</b>				<b>374.896,24</b>	<b>0,00</b>	<b>123.867,38</b>	<b>0,00</b>	<b>0,00</b>	<b>0,00</b>	<b>251.028,86</b>	<b>0,00</b>
<b>Vincoli derivanti da finanziamenti</b>											
<b>Totale vincoli derivanti da finanziamenti (h/3)</b>				<b>0,00</b>	<b>0,00</b>	<b>0,00</b>	<b>0,00</b>	<b>0,00</b>	<b>0,00</b>	<b>0,00</b>	<b>0,00</b>
<b>Vincoli formalmente attribuiti dall'ente</b>											
3100/10	PROVENTI PER ONERI CONCESSORI DA CONDONO EDILIZIO - (SPESA TIPOL.0500)		Proventi per oneri concessori	60.786,41	0,00	0,00	0,00	0,00	0,00	60.786,41	0,00
<b>Totale vincoli formalmente attribuiti dall'ente (h/4)</b>				<b>60.786,41</b>	<b>0,00</b>	<b>0,00</b>	<b>0,00</b>	<b>0,00</b>	<b>0,00</b>	<b>60.786,41</b>	<b>0,00</b>
<b>Altri vincoli</b>											
<b>Totale altri vincoli (h/5)</b>				<b>0,00</b>	<b>0,00</b>	<b>0,00</b>	<b>0,00</b>	<b>0,00</b>	<b>0,00</b>	<b>0,00</b>	<b>0,00</b>
<b>TOTALE RISORSE VINCOLATE (h+(h/1)+(h/2)+(h/3)+(h/4)+(h/5))</b>				<b>435.682,65</b>	<b>1.578,02</b>	<b>123.867,38</b>	<b>0,00</b>	<b>0,00</b>	<b>0,00</b>	<b>313.393,29</b>	<b>0,00</b>
Totale quote accantonate riguardanti le risorse vincolate da legge (i/1)										0,00	

Totale quote accantonate riguardanti le risorse vincolate da trasferimenti (i/2)	0,00
Totale quote accantonate riguardanti le risorse vincolate da finanziamenti (i/3)	0,00
Totale quote accantonate riguardanti le risorse vincolate dall'ente (i/4)	0,00
Totale quote accantonate riguardanti le risorse vincolate da altro (i/5)	0,00
<b>Totale quote accantonate riguardanti le risorse vincolate (i=1+i/2+i/3+i/4+i/5)</b>	<b>0,00</b>
Totale risorse vincolate da legge al netto di quelle che sono state oggetto di accantonamenti (l/1=h/1-i/1)	1.578,02
Totale risorse vincolate da trasferimenti al netto di quelle che sono state oggetto di accantonamenti (l/2=h/2-i/2)	251.028,86
Totale risorse vincolate da finanziamenti al netto di quelle che sono state oggetto di accantonamenti (l/3=h/3-i/3)	0,00
Totale risorse vincolate dall'Ente al netto di quelle che sono state oggetto di accantonamenti (l/4=h/4-i/4)	60.786,41
Totale risorse vincolate da altro al netto di quelle che sono state oggetto di accantonamenti (l/5=h/5-i/5)	0,00
<b>Totale risorse vincolate al netto di quelle che sono state oggetto di accantonamenti (l=h-i) <sup>(1)</sup></b>	<b>313.393,29</b>

(\*) Allegato obbligatorio nel caso in cui il bilancio di previsione preveda l'utilizzo delle quote vincolate del risultato di amministrazione presunto.

(1) Importo immediatamente utilizzabile nelle more dell'approvazione del rendiconto. Nel corso dell'esercizio provvisorio è utilizzabile nei limiti di quanto previsto nel principio applicato della contabilità finanziaria.

**ELENCO ANALITICO DELLE RISORSE DESTINATE AGLI INVESTIMENTI NEL RISULTATO DI AMMINISTRAZIONE PRESUNTO (\*)**  
**2023 - 2024 - 2025**

Capitolo di entrata	Descrizione	Capitolo di spesa	Descrizione	Risorse destinate agli investimenti al 1/1/2022	Entrate destinate agli investimenti accertate nell'esercizio 2022 (dato presunto)	Impegni esercizio 2022 finanziati da entrate destinate accertate nell'esercizio o da quote destinate del risultato di amministrazione (dati presunti)	Fondo pluriennale vincolato al 31/12/2022 finanziato da entrate destinate accertate nell'esercizio o da quote destinate del risultato di amministrazione	Cancellazione di residui attivi costituiti da risorse destinate agli investimenti o eliminazione della destinazione su quote del risultato di amministrazione (+) e cancellazione di residui passivi finanziati da risorse destinate agli investimenti (-) (gestione dei residui)	Risorse destinate agli investimenti nel risultato di amministrazione presunto al 31/12/2022	Risorse destinate agli investimenti nel risultato presunte al 31/12/2022 applicate al primo esercizio del bilancio di previsione
				(a)	(b)	(c)	(d)	(e)	(f)=(a)+(b)-(c)-(d)-(e)	(g)
	AVANZO INVESTIMENTI		AVANZO INVESTIMENTI	10.481,78	79.306,79	0,00	0,00	0,00	89.788,57	0,00
	<b>TOTALE</b>			<b>10.481,78</b>	<b>79.306,79</b>	<b>0,00</b>	<b>0,00</b>	<b>0,00</b>	<b>89.788,57</b>	<b>0,00</b>
	<b>Totale quote accantonate nel risultato di amministrazione presunto riguardanti le risorse destinate agli investimenti</b>								<b>0,00</b>	
	<b>Totale risorse destinate nel risultato di amministrazione presunto al netto di quelle che sono state oggetto di accantonamenti <sup>(1)</sup></b>								<b>89.788,57</b>	

(\*) Allegato obbligatorio nel caso in cui il bilancio di previsione approvato dopo l'approvazione del rendiconto dell'esercizio 2022 preveda l'utilizzo delle quote del risultato di amministrazione destinate agli investimenti.

(1) Le risorse destinate agli investimenti costituiscono una componente del risultato di amministrazione utilizzabile solo a seguito dell'approvazione del rendiconto dell'esercizio precedente.

## **11) ALTRE INFORMAZIONI RIGUARDANTI LE PREVISIONI, RICHIESTE DALLA LEGGE O NECESSARIE PER L'INTERPRETAZIONE DEL BILANCIO**

### Limiti di spesa

Le riduzioni di spesa disposte dall'art. 6 del D.L. 78/2010, di quelle dell'art. 1, comma 146 della Legge 24/12/2012 n. 228 e dai commi da 8 a 13 degli artt. 14 e 47 della legge 66/2014 sono definitivamente superate.

Ai sensi dell'art. 57, comma 2, del DL 124/2019 e delle norme abrogate, risultano superati i seguenti limiti di spesa:

- riduzione delle spese per studi e incarichi di consulenza nella misura minima dell'80% delle spese impegnate nel 2019 (art. 6, comma 7, DL 78/2010);
- riduzione delle spese per relazioni pubbliche, convegni, pubblicità e rappresentanza nella misura minima dell'80% delle spese impegnate nel 2009 (art. 6, comma 8, DL 78/2010);
- divieto di sostenere spese per sponsorizzazioni (art. 6, comma 9, DL 78/2010);
- riduzione delle spese per missioni in misura non inferiore al 50% delle spese impegnate nel 2009 (art. 6, comma 12, DL 78/2010);
- riduzione del 50% della spesa sostenuta nel 2007 per la stampa di relazioni e di ogni altra pubblicazione prevista da leggi o regolamenti e distribuita gratuitamente o inviata ad altre amministrazioni (art. 27 "taglia carta", comma 1, del DL 25/06/2008, n. 112, convertito nella L. 06/08/2008, n. 133);
- riduzione delle spese per formazione in misura non inferiore al 50% delle spese impegnate nel 2009 (art. 6, comma 13, del DL 78/2010). Infatti l'abolizione completa di questo limite scatta dal 2020.

Rimangono ancora in vigore i seguenti limiti:

- divieto di incarichi di consulenza informatica (art. 1, comma 146, Legge 228/2012);
- riduzione delle spese per informatica pari al 50% della media sostenuta nel triennio 2013/2015 (art. 1, comma 512 ssgg., Legge 208/2015);
- riduzione della spesa per lavoro flessibile del 50% della media sostenuta nel 2009 (o triennio 2007/2009 se nel 2009 non è stata sostenuta alcuna spesa); nessuna riduzione per gli enti in regola con l'art. 1, comma 557, della Legge 296/2006 (art. 9, comma 28, D.L. 78/2010);
- divieto di conferimento incarichi di collaborazione coordinata e continuativa (art. 7, comma 5-bis, D. Lgs. 165/2001; art. 22, comma 8, D. Lgs. 75/2017);
- limite di spesa di personale pari alla media 2011/2013 (art. 1, comma 557, Legge 296/2006)

Il comune di Carlentini ha tenuto conto nella costruzione del bilancio di previsione della normativa ancora vigente sui limiti di spesa.

### Pareggio di bilancio

I commi da 819 a 826, articolo 1, della Legge di Bilancio 2019 sanciscono il definitivo superamento del saldo di competenza in vigore dal 2016 e, più in generale, delle regole finanziarie aggiuntive rispetto alle norme generali sull'equilibrio di bilancio, imposte agli enti locali da un ventennio.

Dal 2019, in attuazione delle sentenze della Corte costituzionale n. 247 del 2017 e n. 101 del 2018, gli enti locali (le città metropolitane, le province ed i comuni) possono utilizzare in modo pieno sia il Fondo pluriennale vincolato di entrata sia l'avanzo di amministrazione ai fini dell'equilibrio di bilancio (co. 820). Quindi dal 2019, già in fase previsionale il vincolo di finanza pubblica coincide con gli equilibri ordinari disciplinati dall'armonizzazione contabile (D.lgs. 118/2011) e dal TUEL, senza l'ulteriore limite

fissato dal saldo finale di competenza non negativo. Gli enti, infatti, si considerano “in equilibrio in presenza di un risultato di competenza non negativo”, desunto “dal prospetto della verifica degli equilibri allegato al rendiconto”, allegato 10 al d.lgs. 118/2011 (co. 821).

Il comma 822 richiama la clausola di salvaguardia (di cui all'art.17, co. 13, della legge 196/2009) che demanda al Ministro dell'economia l'adozione di iniziative legislative finalizzate ad assicurare il rispetto dell'articolo 81 della Costituzione qualora, nel corso dell'anno, risultino andamenti di spesa degli enti non coerenti con gli impegni finanziari assunti con l'Unione europea.

Il nuovo impianto normativo autorizza non solo l'utilizzo degli avanzi di amministrazione effettivamente disponibili e del fondo pluriennale vincolato (compresa la quota derivante da indebitamento), ma anche l'assunzione del debito nei soli limiti stabiliti all'art. 204 del TUEL. Si tratta di un fattore determinante per una maggiore autonomia nella gestione finanziaria dell'ente, che può fare pieno affidamento non solo sul fondo pluriennale vincolato, ma anche sugli avanzi disponibili e sulle risorse acquisite con debito (comprese le potenzialità di indebitamento nei limiti stabiliti dalle norme vigenti in materia) per le spese di investimento, che potranno pertanto contare su un più ampio ventaglio di risorse a supporto.

Lo sblocco degli avanzi garantisce un significativo vantaggio anche sul versante della parte corrente, in quanto non è più necessario trovare una ulteriore copertura per le spese afferenti alle quote già accantonate in bilancio per obblighi di legge o per ragioni dettate dalla prudenza contabile (fondo contenziosi, fondo rischi ...), fattore che costituiva un grave ed ingiustificato onere in capo al singolo ente. E' inoltre possibile realizzare progetti di spesa corrente finanziati da contributi (in primis regionali) confluiti in avanzo vincolato, mentre la quota di avanzo disponibile costituisce una sorta di entrata una tantum per finanziare le spese correnti «a carattere non permanente», nei limiti dell'articolo 187 del TUEL.

Per quanto riguarda invece il Fondo pluriennale vincolato, con il superamento del saldo finale di competenza, le eccezioni per il mantenimento delle risorse nel FPV assumeranno una valenza strettamente contabile, e non costituiscono più una «strategia» utile a garantire una copertura delle spese di investimento ai fini del rispetto dei vincoli di finanza pubblica. L'opzione tra eccezione pro FPV e confluenza in avanzo delle risorse dovrà essere effettuata esclusivamente in relazione alla data di affidamento dei lavori, al fine di assicurare la necessaria continuità agli interventi in corso.

L'abolizione dei vincoli di finanza pubblica comporta rilevanti elementi di semplificazione amministrativa. Dal 2019 cessano di avere applicazione i commi della legge di bilancio 2017 e 2018 che riguardano non solo la definizione del saldo finale di competenza, ma anche quelli relativi alla presentazione di documenti collegati al saldo di finanza pubblica e agli adempimenti ad esso connessi: prospetto dimostrativo del rispetto del saldo, monitoraggio e certificazione, sanzioni per il mancato rispetto del saldo, premialità. Viene altresì meno la normativa relativa agli spazi finanziari ed alle sanzioni previste in caso di mancato utilizzo degli stessi (co. 823)

## **12) CONCLUSIONI**

I documenti contabili sono stati predisposti attenendosi alle regole stabilite dalla normativa in vigore (D.Lgs.n.118/11). In particolare, il bilancio complessivo è in equilibrio e la scomposizione dello stesso nelle singole componenti rispecchia le prescrizioni di legge.

Gli stanziamenti di entrata, nel loro totale complessivo, corrispondono a quelli di spesa per l'intero triennio oggetto di programmazione, mentre è stato valutato con la dovuta attenzione anche il fabbisogno complessivo di cassa, con i relativi flussi previsti in entrata (incassi) e in uscita (pagamenti).

I criteri di attribuzione delle entrate e delle uscite rispecchiano il principio della "competenza finanziaria potenziata" mentre risultano correttamente calcolati (e stanziati a bilancio) il risultato di amministrazione, il fondo crediti di dubbia esigibilità ed il fondo pluriennale vincolato. I crediti verso terzi sono stati attentamente valutati come il possibile accantonamento del rispettivo fondo svalutazione.

Dal punto di vista finanziario, tenuto conto degli elementi di analisi e valutazione disponibili, gli stanziamenti delle entrate e delle spese, proposti dai Dirigenti e Responsabili di Servizio sulla base degli indirizzi della Giunta, iscritti nel bilancio di previsione 2023-2025 si considerano congrui e compatibili.

I fenomeni analizzati in questa relazione, infine, sono stati descritti con un approccio che li rendesse più comprensibili agli interlocutori, pubblici o privati, in possesso di una conoscenza sulla complessa realtà economica e finanziaria dell'ente locale.

# **COMUNE DI CARLENTINI**



**NOTA DI AGGIORNAMENTO AL**

**DOCUMENTO UNICO DI  
PROGRAMMAZIONE**

**(D.U.P.)**

**2023- 2024 - 2025**



## PREMESSA

1. La sezione strategica

2. L'analisi di contesto

2.1. Popolazione

2.2. Condizione socio-economica delle famiglie

2.3. Economia insediata

2.4. Territorio

2.5. Struttura organizzativa

2.6. Strutture operative

2.7. Organismi e modalità di gestione dei servizi pubblici locali - Organismi gestionali

2.7.1. Obiettivi degli organismi gestionali dell'ente

2.7.2. Società partecipate

3. Accordi di programma

4. Altri strumenti di programmazione negoziata

5. Funzioni esercitate su delega

6. Indirizzi generali di natura strategica relativi alle risorse e agli impieghi e sostenibilità economico finanziaria attuale e prospettica

6.1. Gli investimenti e la realizzazione delle opere pubbliche

6.2. Elenco opere pubbliche non realizzate

6.3. Fonti di finanziamento

6.4. Analisi delle risorse

6.4.1. Entrate tributarie

6.4.2. Entrate da contributi e trasferimenti correnti

6.4.3. Entrate da proventi extra-tributari

6.4.4. Analisi delle risorse finanziarie in conto capitale

6.4.5. Futuri mutui

6.4.6. Verifica limiti di indebitamento

6.4.8. Proventi dei servizi dell'ente

6.4.9. Proventi della gestione dei beni dell'ente

6.5. Equilibri di bilancio

6.6. Quadro generale riassuntivo

7. Linee programmatiche di mandato

7.1. Stato di attuazione delle linee programmatiche di mandato 2023 – 2026

8. Ripartizione delle linee programmatiche di mandato declinate in missioni e programmi

9. La sezione operativa

SEZIONE OPERATIVA - Prima parte

SEZIONE OPERATIVA - Seconda parte

10. Gli investimenti

11. Servizi e forniture

12. La spesa per le risorse umane

13. Le variazioni del patrimonio

14. Piano triennale di razionalizzazione e riqualificazione della spesa

15. Progetti PNRR

16. Programmazione triennale del fabbisogno di personale

17. Altri eventuali strumenti di programmazione

VALUTAZIONI FINALI DELLA PROGRAMMAZIONE

## **PREMESSA**

Il principio contabile applicato n. 12 concernente la programmazione di bilancio, statuisce che la programmazione è il processo di analisi e valutazione che, comparando e ordinando coerentemente tra loro le politiche e i piani per il governo del territorio, consente di organizzare, in una dimensione temporale predefinita, le attività e le risorse necessarie per la realizzazione di fini sociali e la promozione dello sviluppo economico e civile delle comunità di riferimento.

Il processo di programmazione, si svolge nel rispetto delle compatibilità economico-finanziarie e tenendo conto della possibile evoluzione della gestione dell'ente, richiede il coinvolgimento dei portatori di interesse nelle forme e secondo le modalità definite da ogni Ente, si conclude con la formalizzazione delle decisioni politiche e gestionali che danno contenuto a programmi e piani futuri riferibili alle missioni dell'ente.

Attraverso l'attività di programmazione, le amministrazioni concorrono al perseguimento degli obiettivi di finanza pubblica definiti in ambito nazionale, in coerenza con i principi fondamentali di coordinamento della finanza pubblica emanati in attuazione degli articoli 117, terzo comma, e 119, secondo comma, della Costituzione e ne condividono le conseguenti responsabilità.

### **Il Documento unico di programmazione degli enti locali (DUP)**

Il DUP è lo strumento che permette l'attività di guida strategica ed operativa degli enti locali e consente di fronteggiare in modo permanente, sistemico e unitario le discontinuità ambientali e organizzative.

Il DUP costituisce, nel rispetto del principio del coordinamento e coerenza dei documenti di bilancio, il presupposto necessario di tutti gli altri documenti di programmazione.

Il DUP si compone di due sezioni: la Sezione Strategica (SeS) e la Sezione Operativa (SeO). La prima ha un orizzonte temporale di riferimento pari a quello del mandato amministrativo, la seconda pari a quello del bilancio di previsione.

Entro il 31 luglio di ciascun anno la Giunta presenta al Consiglio il Documento Unico di Programmazione (DUP), che sostituisce, per gli enti in sperimentazione, la relazione previsionale e programmatica.

## **SEZIONE STRATEGICA**

### **1. LA SEZIONE STRATEGICA**

La sezione strategica sviluppa e concretizza le linee programmatiche di mandato di cui all'art. 46 comma 3 del decreto legislativo 18 agosto 2000, n. 267 e individua, in coerenza con il quadro normativo di

riferimento e con gli obiettivi generali di finanza pubblica, le principali scelte che caratterizzano il programma dell'amministrazione da realizzare nel corso del mandato amministrativo.

Nella sezione strategica vengono riportate le politiche di mandato che l'ente intende sviluppare nel corso del triennio, declinate in programmi, che costituiscono la base della successiva attività di programmazione di medio/breve termine che confluisce nel Piano triennale ed annuale della performance.

Le Linee Programmatiche, che attengono a vari ambiti di intervento dell'Ente, sono state così denominate:

- 1 - PERSONALE
- 2 - TURISMO
- 3 - CULTURA
- 4 - POLITICHE SCOLASTICHE
- 5 - POLITICHE SOCIALI

### **I contenuti programmatici della Sezione Strategica**

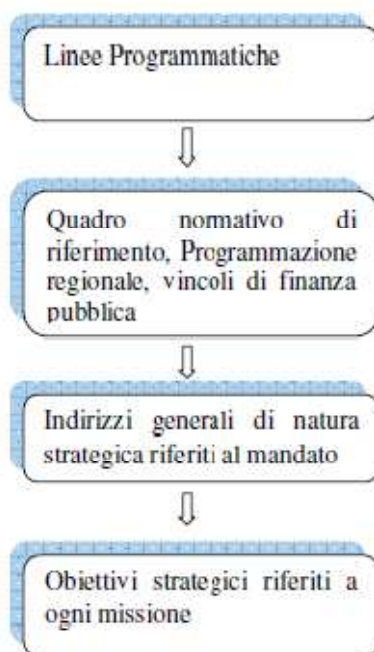

## **PROGRAMMA AMMINISTRATIVO DEL SINDACO GIUSEPPE STEFIO**

### **PROGRAMMA ELETTORALE 2023-2028**

Il Programma per i prossimi cinque anni mira al raggiungimento degli obiettivi non ancora raggiunti per via dell'emergenza Covid e al rilancio dell'attività amministrativa a partire da ciò che è stato realizzato. In questo senso il PNRR rappresenta la vera chiave di volta verso un nuovo scenario, inimmaginabile fino a pochi anni fa, che deve indurre la politica ad acquisire una nuova visione e capacità di pianificare il futuro della città mettendo in campo tutte le migliori energie della società e le competenze disponibili per cogliere tutte le opportunità che lo storico provvedimento europeo offre: un programma aperto e organico che partendo dal sistema valoriale genetico della città, caratterizzato dal senso di comunità, dalla solidarietà, dall'accoglienza e dalla cultura del lavoro, promuova la crescita economica e sociale all'insegna dello sviluppo sostenibile, e consenta di cogliere tutte le opportunità che la globalizzazione può offrire ad una comunità che voglia promuovere la propria ricchezza identitaria attraverso la tradizione dei luoghi e dei prodotti.

Tutela dell'ambiente, efficientamento energetico, coesione sociale dovranno essere le direttrici della azione amministrativa per i prossimi cinque anni, che ponga al centro la valorizzazione delle risorse del territorio come fattore principale della crescita collettiva.

### **1. CARLENTINI CITTÀ INCLUSIVA E SOLIDALE POLITICHE SOCIALI - INCLUSIONE - ASSOCIAZIONISMO - ANIMALI D'AFFEZIONE**

#### **1.1 BAMBINI**

- Potenziamento e ampliamento dell'offerta dei servizi negli asili comunali.
- Lotta al bullismo attraverso campagne di sensibilizzazione nelle scuole.
- Realizzazione di nuovi parchi giochi inclusivi.

#### **1.2 ANZIANI**

- Potenziamento dei centri anziani diurni: allargamento e differenziazione delle attività atte a migliorare la qualità della vita (corsi di alfabetizzazione al digitale, corsi di attività motoria, viaggi culturali) in sinergia con le associazioni preposte.
- Istituzione degli "orti urbani".

#### **1.3 DISABILI**

- Istituzione della "consulta per i disabili": strumento utile all'individuazione delle esigenze e alla ricerca delle soluzioni per migliorare la qualità di vita dei cittadini affetti da disabilità.

#### **1.4 DONNE**

- Pianificazione, con le Forze dell'Ordine e col Distretto Socio-Sanitario, di attività di prevenzione e

contrasto alla violenza sulle donne e di sostegno alle donne a rischio o vittime di violenza.

### 1.5 GIOVANI

- Istituzione delle “aule studio” atte ad offrire spazi di studio e condivisione agli studenti delle scuole superiori e degli universitari.
- Istituzione dello “Sportello per l’Europa” per consentire l’accesso alle opportunità offerte dall’Europa ai giovani, fornendo, attraverso le figure di esperti e progettisti europei, informazioni e assistenza tecnica per bandi, normative e finanziamenti.
- Realizzazione di campagne di iniziative contro l’alcolismo e l’assunzione di droghe.

### 1.6 FAMIGLIA

- Redazione di un piano di contrasto all’”emergenza abitativa” che, attraverso l’adeguamento del PRG e attingendo ai fondi destinati all’edilizia popolare, possa consentire ai nuovi nuclei familiari in difficoltà economica di avere una casa.
- Intensificazione delle sinergie con il distretto socio-sanitario nell’ambito delle politiche contro l’esclusione e per l’integrazione delle fasce svantaggiate della popolazione.

### 1.7 RANDAGISMO

- Realizzazione di un canile comunale/consortile per consentire il ricovero dei cani randagi, affidando la gestione della struttura alle associazioni animaliste già operanti nel territorio.
- Costante promozione di campagne di sterilizzazione.
- Realizzazione di aree di sgambamento.

### 1.8 ASSOCIAZIONI E CONSULTE

- Istituzione delle consulte dei Diversamente Abili, delle Associazioni Sportive, Culturali e di Volontariato, e delle Consulta delle Attività Produttive e degli Artigiani e Artisti.

## **2. CARLENTINI CITTÀ MODERNA E SOSTENIBILE PRG - CER - DIGITALE - DECORO**

### 2.1 PIANO REGOLATORE GENERALE

- Previsione, nel nuovo PRG, dei piani di recupero delle aree rurali ad elevata densità di popolazione residente, con conseguenti interventi di urbanizzazione (illuminazione pubblica, viabilità, decoro).

### 2.2 COMUNITÀ ENERGETICHE

- Realizzazione di impianti fotovoltaici, attraverso finanziamento di CDP, capaci di soddisfare, attraverso le costituite Comunità Energetiche Rinnovabili, il fabbisogno energetico cittadino, in modo da rendere la città, entro pochi anni, “carbon free”.

### 2.3 TRANSIZIONE AL DIGITALE

- Perseguimento degli obiettivi previsti dal piano del PNRR per la “Transizione al Digitale” che, attraverso le misure già in fase di implementazione, consentiranno il potenziamento dei servizi digitali ai cittadini (iscrizione e prenotazione online dei servizi comunali, richiesta ed emissione di

certificati, pagamento tasse e imposte, segnalazioni, ecc.).

#### 2.4 PIANO PER IL VERDE PUBBLICO

- Pianificazione delle attività di cura del verde nei parchi esistenti e nei parchi urbani in fase di realizzazione.

### **3. CARLENTINI CITTÀ CHE RICICLA RIFIUTI URBANI**

#### 3.1 RACCOLTA DIFFERENZIATA PUNTUALE

- Introduzione della “Tariffazione Puntuale”, possibile non appena entrerà in funzione il CCR in fase di costruzione: chi differenzierà di più producendo quindi meno quota di indifferenziata, pagherà meno.

### **4. CARLENTINI CITTÀ CHE CRESCE SVILUPPO ECONOMICO - TURISMO - PRODUZIONE LOCALE - EXPORT**

#### 4.1 ZES

- Promozione di insediamenti produttivi presso il territorio comunale ricadente nella ZES.

#### 4.2 OFFERTA TURISTICA E PROMOZIONE DEL TERRITORIO

- Realizzazione, in sinergia con le associazioni di promozione del territorio, il Gal NATIblei, i tour operators e gli operatori nell’ambito ricettivo, di un’offerta turistica orientata verso:
  - a) il “turismo delle radici”;
  - b) il turismo archeologico attorno al Parco di Leontinoi;
  - c) il turismo esperienziale ed enogastronomico sugli Iblei.
- Determinazione di un Piano di Marketing Territoriale che metta al centro l’offerta turistica locale.

#### 4.3 EXPORT DEI PRODOTTI LOCALI

- Promozione dell’export dei prodotti enogastronomici locali verso gli U.S.A. attraverso l’organizzazione di una filiera locale controllata, connessa in “contratto di rete”.
- Realizzazione dello “sportello imprese” che offra conoscenza e consulenza sulle opportunità del PNRR per la nascita e la crescita di attività produttive locali.

#### 4.4 ARTIGIANATO LOCALE

- Realizzazione di Laboratori Artigianali, presso il sito dell’ex Mattatoio Comunale, per il recupero dei

vecchi mestieri del nostro territorio.

- Creazione di partnership con la Camera di Commercio di Omaha per la diffusione oltreoceano dell’artigianato locale.

### **5. CARLENTINI CITTÀ SICURA NUOVE VIE DI FUGA - SISTEMA SEGNALAZIONE GUASTI E CALAMITÀ - ELISOCORSO NOTTURNO - VIDEOSORVEGLIANZA - POLIZIA MUNICIPALE**

## 5.1 INFRASTRUTTURE

- Pianificazione di nuove vie di fuga (c.da Falconello, Passo Viola-Cirico') che garantiscano l'evacuazione della popolazione in caso di calamità e l'intervento agevole dei soccorsi.
- Realizzazione di pista di elisoccorso notturna.

## 5.2 COMUNICAZIONE ALLERTA

- Adozione di sistemi di comunicazione (anche telefonica per la fascia di popolazione meno digitalizzata) che invii messaggi di allerta (settorializzata per quartiere o zona) in caso di calamità o eventi di pericolo in generale.

## 5.3 VIDEOSORVEGLIANZA

- Installazione di sistemi di videosorveglianza per zone nevralgiche della città, con particolare attenzione alla tutela del patrimonio e della quiete pubblica.

## 5.4 CORPO DI POLIZIA MUNICIPALE

- Progressioni verticali per il personale interno ed Indizione di concorso pubblico per il potenziamento del corpo di polizia municipale.

## **6. CARLENTINI CITTÀ DELLA CULTURA ARCHEOLOGIA - CENTROPOLICULTURALE - ARTIGIANATO LOCALE - POLO MUSEALE - BIBLIOTECA - RELAZIONI INTERNAZIONALI**

### 6.1 CAMPAGNE SCAVI

- Pianificazione di campagne scavi volte all'emersione del patrimonio archeologico di Leontinoi, attraverso iniziative pubbliche con l'Università di Tor Vergata, di Catania ed altre.

### 6.2 CENTRO POLICULTURALE

- Ampliamento dell'offerta formativa presso il Complesso del Carmine.

### 6.3 LABORATORI ARTIGIANALI

- Realizzazione di Laboratori Artigianali, presso il sito dell'ex Mattatoio Comunale, per il recupero dei vecchi mestieri del nostro territorio e istituzione di corsi per guide turistiche.

### 6.4 MUSEO DELL'EMIGRAZIONE

- Realizzazione del "Museo multimediale dell'Emigrazione" in collaborazione con la Comunità di carlentinesi ad Omaha.
- Istituzione del polo museale "CITTA' DI CARLENTINI", comprendente il Museo delle arti e dei mestieri, il centro Policulturale del "Carmine", l'Archivio Storico, l'ex Mattatoio Comunale e la Casa Museo "Quartiere S. Cristoforo" sita in Pedagaggi.

### 6.5 BIBLIOTECA

- Programmazione di investimenti da destinare alla Biblioteca Comunale, per l'approvvigionamento di nuovi volumi e per l'innovazione (digitalizzazione), al fine di incentivarne la fruizione.
- Ammodernamento della struttura e realizzazione di sala studio e lettura.
- Realizzazione di una biblioteca in rete con Pedagaggi e Carlentini Nord.

### 6.6 RELAZIONI INTERNAZIONALI

- Intensificazione delle attività previste dal Gemellaggio con la città di Omaha e con le Università straniere per la realizzazione di progetti volti alla valorizzazione dei luoghi (Borgo Rizza) e degli scambi culturali tra giovani studenti delle scuole superiori e universitari.
- Istituzione della "Fondazione Carlentini-Omaha" atta a promuovere e a consolidare le relazioni, le



attività e gli scambi tra le due Comunità.

## **7. CARLENTINI CITTÀ DELLO SPORT INFRASTRUTTURE - EVENTI**

### **7.1 RIQUALIFICAZIONE E REALIZZAZIONE NUOVE INFRASTRUTTURE**

- Riqualificazione dello Stadio “Sebastiano Romano”, dotando il terreno da gioco di un tappeto erboso in materiale sintetico.
- Realizzazione di struttura polisportiva per il basket ed altri sport.
- Dotazione di attrezzature di Calisthenics (fitness a corpo libero) nelle aree verdi e/o nelle piazze della città.
- Pianificazione dell’iniziativa “Uno sport al mese” che preveda l’organizzazione di un evento sportivo al mese nel territorio comunale.

## **8. CARLENTINI CITTÀ EFFICIENTE PUBBLICA AMMINISTRAZIONE - PERSONALE E PROFESSIONALITÀ**

### **8.1 RIORGANIZZAZIONE E POTENZIAMENTO DELLA STRUTTURA BUROCRATICA DELL’ENTE**

- Valorizzazione delle professionalità interne all’ente tramite progressioni verticali e concorsi pubblici con riserve del 50% al personale interno.

DOCUMENTO UNICO DI PROGRAMMAZIONE  
2023- 2024 2025

# ANALISI DI CONTESTO

Comune di Carlentini

## **2. ANALISI DI CONTESTO**

L'individuazione degli obiettivi strategici consegue ad un processo conoscitivo di analisi strategica, delle condizioni esterne all'ente e di quelle interne, sia in termini attuali che prospettici e alla definizione di indirizzi generali di natura strategica.

In particolare, con riferimento alle condizioni interne, l'analisi richiede, almeno, l'approfondimento dei seguenti profili:

1. Caratteristiche della popolazione, del territorio e della struttura organizzativa dell'ente;
2. Organizzazione e modalità di gestione dei servizi pubblici locali;
3. Indirizzi generali di natura strategica relativi alle risorse e agli impieghi e sostenibilità economico finanziaria attuale e prospettica.
4. Coerenza e compatibilità presente e futura con le disposizioni del patto di stabilità interno e con i vincoli di finanza pubblica.

Ogni anno gli obiettivi strategici, contenuti nella Sezione Strategica, sono verificati nello stato di attuazione e possono essere, a seguito di variazioni rispetto a quanto previsto nell'anno precedente e dandone adeguata motivazione, opportunamente riformulati.

In considerazione delle linee programmatiche di mandato e degli indirizzi strategici, al termine del mandato, l'amministrazione rende conto del proprio operato attraverso la relazione di fine mandato di cui all'art. 4 del decreto legislativo 6 settembre 2011, n. 149, quale dichiarazione certificata delle iniziative intraprese.

## 2.1 Popolazione

Popolazione legale all'ultimo censimento				17.741
Popolazione residente a fine 0 (art.156 D.Lvo 267/2000)		n.		17.741
	di cui:	maschi	n.	8.631
		femmine	n.	9.110
		nuclei familiari	n.	7.273
		comunità/convivenze	n.	9
Popolazione all'1/1/ 0			n.	17.741
Nati nell'anno	n.	0		
Deceduti nell'anno	n.	0		
		saldo naturale	n.	0
Immigrati nell'anno	n.	0		
Emigrati nell'anno	n.	0		
		saldo migratorio	n.	0
di cui				
In età prescolare (0/5 anni)			n.	826
In età scuola dell'obbligo (6/16 anni)			n.	1.684
In forza lavoro 1. occupazione (17/29 anni)			n.	2.401
In età adulta (30/65 anni)			n.	8.895
In età senile (oltre 65 anni)			n.	3.935

Tasso di natalità ultimo quinquennio:	Anno	Tasso
	2017	0,00 %
	2018	0,00 %
	2019	0,00 %
	2020	0,00 %
	2021	0,00 %
Tasso di mortalità ultimo quinquennio:	Anno	Tasso
	2017	0,00 %
	2018	0,00 %
	2019	0,00 %
	2020	0,00 %
	2021	0,00 %
Popolazione massima insediabile come strumento urbanistico vigente	Abitanti n.	0 entro il 31-12-2016
Livello di istruzione della popolazione residente		
	Laurea	0,00 %
	Diploma	0,00 %
	Lic. Media	0,00 %
	Lic.	0,00 %
	Elementare	
	Alfabeti	0,00 %
	Analfabeti	0,00 %

## 2.1.2 – CONDIZIONE SOCIO-ECONOMICA DELLE FAMIGLIE

Il comune è l'ente locale che rappresenta la propria comunità, ne cura gli interessi e ne promuove lo sviluppo. Abitanti e territorio, pertanto, sono gli elementi essenziali che caratterizzano il comune. La composizione demografica locale mostra tendenze, come l'invecchiamento, che un'Amministrazione deve saper interpretare prima di pianificare gli interventi. L'andamento demografico nel complesso, ma soprattutto il saldo naturale e il riparto per sesso ed età, sono fattori importanti che incidono sulle decisioni del comune. E questo riguarda sia l'erogazione dei servizi che la politica degli investimenti.

L'analisi per sesso e per età (stratificazione demografica), la variazione dei residenti (popolazione insediabile) con un'analisi delle modifiche nel tempo (andamento storico), aiutano a capire chi siamo e dove stiamo andando.

L'età di una popolazione può essere analizzata suddividendola per fasce di età. Tre sono le fasce di età da prendere in considerazione: giovani 0-14 anni, adulti 15-64 anni e anziani 65 anni ed oltre. In base alle diverse proporzioni fra tali fasce di età, la struttura di una popolazione viene definita di tipo *progressiva*, *stazionaria* o *regressiva* a seconda che la popolazione giovane sia maggiore, equivalente o minore di quella anziana.

Lo studio di tali rapporti è importante per valutare alcuni impatti sul sistema sociale, ad esempio sul sistema lavorativo o su quello sanitario.

**Tab. Struttura della popolazione**

Anno 1° gennaio	0-14 anni	15-64 anni	65+ anni	Totale residenti	Età media
2002	2.535	11.556	2.787	16.878	40,5
2003	2.505	11.643	2.853	17.001	40,8
2004	2.477	11.663	2.924	17.064	41,0
2005	2.466	11.737	3.007	17.210	41,3
2006	2.416	11.774	3.095	17.285	41,6
2007	2.362	11.821	3.139	17.322	41,8
2008	2.372	11.959	3.178	17.509	42,0
2009	2.329	12.036	3.234	17.599	42,2
2010	2.321	11.923	3.363	17.607	42,8
2011	2.338	11.857	3.392	17.587	42,9

2012	2.402	12.065	3.461	17.928	43,1
2013	2.418	11.959	3.608	17.985	43,3
2014	2.430	11.885	3.734	18.049	43,6
2015	2.383	11.697	3.821	17.901	43,9
2016	2.369	11.556	3.873	17.798	44,2
2017	2.360	11.439	3.969	17.768	44,6
2018	2.318	11.395	4.028	17.741	44,9
2019*	2.156	10.791	3.934	16.881	45,3
2020*	2.149	10.718	4.003	16.870	45,6
2021*	2.198	10.749	4.205	17.152	45,9
2022*	2.160	10.776	4.224	17.160	46,1

(\*) popolazione post-censimento

In dettaglio andiamo ad evidenziare gli indicatori demografici in modo da mettere in evidenza le varie problematiche della popolazione.

### Tab. indicatori demografici

<i>Anno</i>	<i>Indice di vecchiaia</i>	<i>Indice di dipendenza strutturale</i>	<i>Indice di ricambio della popolazione attiva</i>	<i>Indice di struttura della popolazione attiva</i>	<i>Indice di carico di figli per donna feconda</i>	<i>Indice di natalità (x 1.000 ab.)</i>	<i>Indice di mortalità (x 1.000 ab)</i>
	1° gennaio	1° gennaio	1° gennaio	1° gennaio	1° gennaio	1° genn - 31 dic	1° genn - 31 dic
2002	<b>109,9</b>	<b>46,1</b>	<b>84,2</b>	<b>93,7</b>	<b>0,0</b>	<b>9,4</b>	<b>6,8</b>
2003	<b>113,9</b>	<b>46,0</b>	<b>84,9</b>	<b>94,4</b>	<b>0,0</b>	<b>8,4</b>	<b>7,0</b>
2004	<b>118,0</b>	<b>46,3</b>	<b>87,6</b>	<b>95,1</b>	<b>0,0</b>	<b>9,6</b>	<b>8,9</b>
2005	<b>121,9</b>	<b>46,6</b>	<b>87,2</b>	<b>95,4</b>	<b>0,0</b>	<b>9,3</b>	<b>7,7</b>
2006	<b>128,1</b>	<b>46,8</b>	<b>87,4</b>	<b>96,0</b>	<b>0,0</b>	<b>8,7</b>	<b>9,1</b>
2007	<b>132,9</b>	<b>46,5</b>	<b>92,7</b>	<b>96,4</b>	<b>0,0</b>	<b>9,4</b>	<b>8,4</b>
2008	<b>134,0</b>	<b>46,4</b>	<b>104,0</b>	<b>98,1</b>	<b>0,0</b>	<b>9,5</b>	<b>9,3</b>
2009	<b>138,9</b>	<b>46,2</b>	<b>105,8</b>	<b>98,3</b>	<b>0,0</b>	<b>8,5</b>	<b>10,1</b>
2010	<b>144,9</b>	<b>47,7</b>	<b>117,2</b>	<b>101,1</b>	<b>0,0</b>	<b>8,9</b>	<b>9,4</b>
2011	<b>145,1</b>	<b>48,3</b>	<b>129,0</b>	<b>103,7</b>	<b>0,0</b>	<b>8,6</b>	<b>9,3</b>
2012	<b>144,1</b>	<b>48,6</b>	<b>145,4</b>	<b>109,5</b>	<b>0,0</b>	<b>7,6</b>	<b>9,3</b>
2013	<b>149,2</b>	<b>50,4</b>	<b>144,6</b>	<b>110,2</b>	<b>0,0</b>	<b>9,0</b>	<b>11,3</b>
2014	<b>153,7</b>	<b>51,9</b>	<b>149,9</b>	<b>114,0</b>	<b>0,0</b>	<b>7,5</b>	<b>11,0</b>
2015	<b>160,3</b>	<b>53,0</b>	<b>144,9</b>	<b>117,6</b>	<b>0,0</b>	<b>8,5</b>	<b>12,2</b>
2016	<b>163,5</b>	<b>54,0</b>	<b>145,7</b>	<b>120,5</b>	<b>0,0</b>	<b>7,4</b>	<b>10,6</b>
2017	<b>168,2</b>	<b>55,3</b>	<b>145,0</b>	<b>124,4</b>	<b>0,0</b>	<b>6,8</b>	<b>11,2</b>
2018	<b>173,8</b>	<b>55,7</b>	<b>142,1</b>	<b>126,3</b>	<b>0,0</b>	<b>6,3</b>	<b>11,0</b>
2019	<b>182,5</b>	<b>56,4</b>	<b>137,8</b>	<b>128,6</b>	<b>0,0</b>	<b>9,1</b>	<b>11,6</b>

2020	<b>186,3</b>	<b>57,4</b>	<b>140,2</b>	<b>131,7</b>	<b>0,0</b>	<b>7,2</b>	<b>11,4</b>
2021	<b>191,3</b>	<b>59,6</b>	<b>137,2</b>	<b>134,1</b>	<b>0,0</b>	<b>6,9</b>	<b>12,1</b>
2022	<b>195,6</b>	<b>59,2</b>	<b>137,8</b>	<b>136,0</b>	<b>0,0</b>	-	-

### **Indice di vecchiaia**

Rappresenta il grado di invecchiamento di una popolazione. È il rapporto percentuale tra il numero degli ultrasessantacinquenni ed il numero dei giovani fino ai 14 anni. *Ad esempio, nel 2022 l'indice di vecchiaia per il comune di Carlentini dice che ci sono 195,6 anziani ogni 100 giovani.*

### **Indice di dipendenza strutturale**

Rappresenta il carico sociale ed economico della popolazione non attiva (0-14 anni e 65 anni ed oltre) su quella attiva (15-64 anni). *Ad esempio, teoricamente, a Carlentini nel 2022 ci sono 59,2 individui a carico, ogni 100 che lavorano.*

### **Indice di ricambio della popolazione attiva**

Rappresenta il rapporto percentuale tra la fascia di popolazione che sta per andare in pensione (60-64 anni) e quella che sta per entrare nel mondo del lavoro (15-19 anni). La popolazione attiva è tanto più giovane quanto più l'indicatore è minore di 100. *Ad esempio, a Carlentini nel 2022 l'indice di ricambio è 137,8 e significa che la popolazione in età lavorativa è molto anziana.*

### **Indice di struttura della popolazione attiva**

Rappresenta il grado di invecchiamento della popolazione in età lavorativa. È il rapporto percentuale tra la parte di popolazione in età lavorativa più anziana (40-64 anni) e quella più giovane (15-39 anni).

### **Carico di figli per donna feconda**

È il rapporto percentuale tra il numero dei bambini fino a 4 anni ed il numero di donne in età feconda (15-49 anni). Stima il carico dei figli in età prescolare per le mamme lavoratrici.

### **Indice di natalità**

Rappresenta il numero medio di nascite in un anno ogni mille abitanti.

### **Indice di mortalità**

Rappresenta il numero medio di decessi in un anno ogni mille abitanti.

### **Età media**

È la media delle età di una popolazione, calcolata come il rapporto tra la somma delle età di tutti gli individui e il numero della popolazione residente. Da non confondere con l'aspettativa di vita di una popolazione.

### 2.1.3 – ECONOMIA INSEDIATA

Cittadina rivierasca, di origine medievale, la cui economia si basa sulle tradizionali attività agricole. È rinomata per la produzione delle cosiddette arance rosse di Sicilia. I carlentinesi, con un indice di vecchiaia inferiore alla media, vivono per la maggior parte nel capoluogo comunale; il resto della popolazione si distribuisce nelle località di Carlentini Nord e Pedagaggi, nei nuclei urbani minori di Falconello-Santa Domenica, Madonna delle Grazie e Villaggio San Leonardo (nucleo speciale), nonché in case sparse. Il territorio, classificato di collina e comprendente l'area speciale fiume San Leonardo, ha un profilo geometrico irregolare, con variazioni altimetriche accentuate: si raggiungono gli 869 metri di quota. L'abitato, posto sulla collina Meta, con il recente sviluppo demografico si è praticamente congiunto a quello di Lentini.

È situata nella parte nord-orientale della provincia, a confine con quella di Catania, tra Lentini, Francofonte, Buccheri, Ferla, Sortino, Melilli, Augusta e Catania.

L'agricoltura si basa sulla produzione di cereali, frumento, ortaggi, foraggi, uva, olive, agrumi (gli aranceti costituiscono la principale attività economica) e altra frutta; si pratica anche l'allevamento di bovini, ovini, suini e equini. L'industria è costituita da aziende che operano nei comparti: alimentare, edile, dell'industria metalmeccanica, della stampa, della fabbricazione di articoli in plastica, dei materiali da costruzione e della produzione e distribuzione di energia elettrica. Il terziario comprende tutti i servizi e una discreta rete commerciale. Tra le strutture sociali si annoverano asili nido e case di riposo. Le strutture scolastiche garantiscono la frequenza delle scuole dell'obbligo e di un istituto tecnico industriale; quelle culturali sono rappresentate dalla biblioteca XXV Aprile e dalla casa museo, con una ricca e interessante esposizione di reperti paleontologici. Alla diffusione della cultura e dell'informazione provvedono anche attività radiotelevisive. Le strutture ricettive, comprensive di aziende agrituristiche, offrono possibilità di ristorazione ma non di soggiorno; quelle sanitarie assicurano il servizio farmaceutico.

È meta di un discreto afflusso di turisti, ai quali offre la possibilità di ammirare beni culturali e paesaggistici di notevole importanza come il parco archeologico "Leontinoi" e Villa Belvedere. È, inoltre, anche una rinomata località balneare grazie allo sbocco sul mare sia nella spiaggia di Agnone Bagni sia sulla costa di Castelluccio.



## 2.4 – Territorio

<b>Superficie in Kmq</b>		158,91
<b>RISORSE IDRICHE</b>		
* Laghi		0
* Fiumi e torrenti		5
<b>STRADE</b>		
* Statali	Km.	19,74
* Provinciali	Km.	50,19
* Comunali	Km.	0,00
* Vicinali	Km.	0,00
* Autostrade	Km.	7,80
<b>PIANI E STRUMENTI URBANISTICI VIGENTI</b>		
Se "SI" data ed estremi del provvedimento di approvazione		
* Piano regolatore adottato	Si <input type="checkbox"/> No <input checked="" type="checkbox"/>	
* Piano regolatore approvato	Si <input type="checkbox"/> No <input checked="" type="checkbox"/>	
* Programma di fabbricazione	Si <input type="checkbox"/> No <input checked="" type="checkbox"/>	
* Piano edilizia economica e popolare	Si <input type="checkbox"/> No <input checked="" type="checkbox"/>	
<b>PIANO INSEDIAMENTI PRODUTTIVI</b>		
* Industriali	Si <input type="checkbox"/> No <input checked="" type="checkbox"/>	
* Artiginali	Si <input type="checkbox"/> No <input checked="" type="checkbox"/>	
* Commerciali	Si <input type="checkbox"/> No <input checked="" type="checkbox"/>	
* Altri strumenti (specificare)	Si <input type="checkbox"/> No <input checked="" type="checkbox"/>	
Esistenza della coerenza delle previsioni annuali e pluriennali con gli strumenti urbanistici vigenti (art. 170, comma 7, D.L.vo 267/2000)		
	Si <input type="checkbox"/> No <input checked="" type="checkbox"/>	
		<b>AREA INTERESSATA</b>
<b>P.E.E.P.</b>	mq.	0,00
<b>P.I.P.</b>	mq.	0,00
		<b>AREA DISPONIBILE</b>
		0,00
		0,00

Ai sensi dell'art. 109, 2° comma e dell'art. 50, 10° comma del D. Lgs. 18 agosto 2000, n. 267 – TUEL e dell'art. 34 del vigente Regolamento in materia di Ordinamento Generale degli Uffici e dei Servizi, le Posizioni Organizzative sono state conferite ai sotto elencati Funzionari:

<b>SETTORE</b>	<b>DIPENDENTE</b>
Responsabile Settore Affari Generali	<b>Sferro Carmelo</b>
Responsabile Settore Personale e Organizzazione	<b>Sferro Carmelo</b>
Responsabile Settore Informatico	<b>Sferro Carmelo</b>
Responsabile Settore Economico Finanziario	<b>Milena Sorbello</b>
Responsabile Settore LL.PP.	<b>Francesco Ingalisi</b>
Responsabile Settore Urbanistica	<b>Salvatore Palermo</b>
Responsabile Settore Edilizia	<b>Francesco Ingalisi</b>
Responsabile Settore Sociale	<b>Sferro Carmelo</b>
Responsabile Settore Cultura, Turismo, Ambiente	<b>Spagnolello Giovanni</b>
Responsabile Settore Polizia e Attività Produttive	<b>Breci Sebastiano</b>
Responsabile Settore Demografico e Statistico	<b>Sferro Carmelo</b>
Responsabile Settore Tributi	<b>Milena Sorbello</b>

Categoria e posizione economica	Previsti in dotazione organica	In servizio numero	Categoria e posizione economica	Previsti in dotazione organica	In servizio numero
A.1	7	0	C.1	104	0
A.2	0	0	C.2	0	1
A.3	0	0	C.3	0	2
A.4	0	1	C.4	0	5
A.5	0	2	C.5	0	4
A.6	0	0	C.6	0	8
B.1	137	3	D.1	11	3
B.2	0	34	D.2	0	0
B.3	1	52	D.3	4	1
B.4	0	13	D.4	0	0
B.5	0	2	D.5	0	1
B.6	0	1	D.6	0	0
B.7	0	1	D.7	0	2
B.8	0	1	Dirigente		
<b>TOTALE</b>	<b>145</b>	<b>110</b>	<b>TOTALE</b>	<b>119</b>	<b>27</b>

**Totale personale al 31-12-2021:**

di ruolo n.	134
fuori ruolo n.	03

<b>AREA TECNICA</b>			<b>AREA ECONOMICO - FINANZIARIA</b>		
Categoria	Previsti in dotazione organica	N <sup>^</sup> . in servizio	Categoria	Previsti in dotazione organica	N <sup>^</sup> . in servizio
A	3	1	A	0	0
B	28	24	B	23	21
C	21	7	C	10	1
D	2	2	D	1	1
<b>Dir</b>	<b>0</b>	<b>0</b>	<b>Dir</b>	<b>0</b>	<b>0</b>
<b>AREA DI VIGILANZA</b>			<b>AREA DEMOGRAFICA-STATISTICA</b>		
Categoria	Previsti in dotazione organica	N <sup>^</sup> . in servizio	Categoria	Previsti in dotazione organica	N <sup>^</sup> . in servizio
A	0	0	A	0	0
B	13	6	B	9	14
C	24	6	C	8	0
D	4	0	D	0	0
Dir	0	0	Dir	0	0
<b>ALTRE AREE</b>			<b>TOTALE</b>		
Categoria	Previsti in dotazione organica	N <sup>^</sup> . in servizio	Categoria	Previsti in dotazione organica	N <sup>^</sup> . in servizio
A	4	2	A	7	3
B	65	42	B	138	107
C	41	6	C	104	20
D	8	4	D	15	7
Dir	0	0	Dir	0	0
			<b>TOTALE</b>	264	137*

COMPRESIVO DI N. 3 UNITA' FUORI DOTAZIONE ORGANICA (EX ART. 110 DEL TUEL)

AREA TECNICA			AREA ECONOMICO - FINANZIARIA		
Qualifica funzione	Previsti in dotazione organica	N <sup>^</sup> . in servizio	Qualifica funzione	Previsti in dotazione organica	N <sup>^</sup> . in servizio
1° Ausiliario	0	0	1° Ausiliario	0	0
2° Ausiliario	0	0	2° Ausiliario	0	0
3° Operatore	3	3	3° Operatore	0	0
4° Esecutore	28	23	4° Esecutore	22	20
5° Collaboratore	0	0	5° Collaboratore	1	1
6° Istruttore	21	8	6° Istruttore	10	3
7° Istruttore direttivo	2	0	7° Istruttore direttivo	1	1
8° Funzionario	0	0	8° Funzionario	0	0
9° Dirigente	0	0	9° Dirigente	0	0
10° Dirigente	0	0	10° Dirigente	0	0
AREA DI VIGILANZA			AREA DEMOGRAFICA-STATISTICA		
Qualifica funzione	Previsti in dotazione organica	N <sup>^</sup> . in servizio	Qualifica funzione	Previsti in dotazione organica	N <sup>^</sup> . in servizio
1° Ausiliario	0	0	1° Ausiliario	0	0
2° Ausiliario	0	0	2° Ausiliario	0	0
3° Operatore	0	0	3° Operatore	0	0
4° Esecutore	13	9	4° Esecutore	9	12
5° Collaboratore	0	0	5° Collaboratore	0	0
6° Istruttore	24	8	6° Istruttore	8	3
7° Istruttore direttivo	4	1	7° Istruttore direttivo	0	0
8° Funzionario	0	0	8° Funzionario	0	0
9° Dirigente	0	0	9° Dirigente	0	0
10° Dirigente	0	0	10° Dirigente	0	0
ALTRE AREE			TOTALE		
Qualifica funzione	Previsti in dotazione organica	N <sup>^</sup> . in servizio	Categoria	Previsti in dotazione organica	N <sup>^</sup> . in servizio
1° Ausiliario	0	0	1° Ausiliario	0	0
2° Ausiliario	0	0	2° Ausiliario	0	0
3° Operatore	4	4	3° Operatore	7	7
4° Esecutore	65	55	4° Esecutore	137	119
5° Collaboratore	0	0	5° Collaboratore	1	1
6° Istruttore	41	15	6° Istruttore	104	37
7° Istruttore direttivo	4	3	7° Istruttore direttivo	11	5
8° Funzionario	3	0	8° Funzionario	3	0
9° Dirigente	0	0	9° Dirigente	0	0
10° Dirigente	0	0	10° Dirigente	0	0
			<b>TOTALE</b>	263	169

## 2.6 - Strutture operative

Tipologia	ESERCIZIO IN CORSO				PROGRAMMAZIONE PLURIENNALE											
	Anno 2022				Anno 2023			Anno 2024			Anno 2025					
Asili nido	n.	2	posti	n.	80	80			80			80				
Scuole materne	n.	2	posti	n.	372	372			372			372				
Scuole elementari	n.	2	posti	n.	806	806			806			806				
Scuole medie	n.	2	posti	n.	450	450			450			450				
Strutture residenziali per anziani	n.	0	posti	n.	0	0			0			0				
Farmacie comunali	n.		n.		0	n.		0	n.		0	n.		0		
Rete fognaria in Km																
- bianca					0,00			0,00			0,00					
- nera					0,00			0,00			0,00					
- mista					0,00			0,00			0,00					
Esistenza depuratore	Si	X	No		Si	X	No		Si	X	No		Si	X	No	
Rete acquedotto in Km					0,00			0,00			0,00					
Attuazione servizio idrico integrato	Si	X	No		Si	X	No		Si	X	No		Si	X	No	
Aree verdi, parchi, giardini	n.		hg.		0	n.		hg.		0	n.		hg.		0	
Punti luce illuminazione pubblica	n.				0	n.				0	n.				0	
Rete gas in Km					0,00			0,00			0,00					
Raccolta rifiuti in quintali																
- civile					0,00			0,00			0,00					
- industriale					0,00			0,00			0,00					
- racc. diff.ta	Si		No	X	Si		No	X	Si		No	X	Si		No	
Esistenza discarica	Si		No	X	Si		No	X	Si		No	X	Si		No	
Mezzi operativi	n.				0	n.				0	n.				0	
Veicoli	n.				0	n.				0	n.				0	
Centro elaborazione dati	Si		No	X	Si		No	X	Si		No	X	Si		No	
Personal computer	n.				0	n.				0	n.				0	
Altre strutture (specificare)																

## 2.7 - Organismi e modalità di gestione dei servizi pubblici locali - Organismi gestionali

### 2.2.1. Obiettivi degli organismi gestionali dell'ente

Gli enti partecipati dall'Ente che, per i quali, ai sensi dell'art. 172 del TUEL, è previsto che i rendiconti siano allegati al Bilancio di Previsione del Comune. Il ruolo del Comune nei predetti organismi è, da un lato quello civilistico, che compete ai soci delle società di capitali e da un altro lato quello amministrativo di indirizzo politico e controllo sulla gestione dei servizi affidati ai medesimi.

I recenti interventi normativi emanati sul fronte delle partecipazioni in società commerciali e enti detenuti dalle Amministrazioni pubbliche, sono volti alla razionalizzazione delle stesse e ad evitare alterazioni o distorsioni della concorrenza e del mercato così come indicato dalle direttive comunitarie in materia. Il Comune, oltre ad aver ottemperato a tutti gli obblighi di comunicazione e certificazione riguardanti le partecipazioni, monitora costantemente l'opportunità di mantenere le stesse in base al dettato normativo di riferimento.

<b>Società' ed organismi gestionali</b>	<b>%</b>
SRR A.T.O. SIRACUSA PROVINCIA	4,15000
A.T.I. ASSEMBLEA TERRITORIALE IDRICA	4,49000
A.T.O. RIFIUTI SR1 SPA IN LIQUIDAZIONE	4,15000
ATO 8 IDRICO SERVIZIO IDRICO INTEGRATO IN LIQUIDAZIONE	2,34000

### 2.7.2 - Società partecipate

#### SOCIETA' PARTECIPATE

<b>Denominazione</b>	<b>Indirizzo sito WEB</b>	<b>% Partec.</b>
SRR A.T.O. SIRACUSA PROVINCIA	<a href="http://www.atosiracusa1.it/">http://www.atosiracusa1.it/</a>	4,15000
A.T.I. ASSEMBLEA TERRITORIALE IDRICA	<a href="http://www.atisiracusa.it">www.atisiracusa.it</a>	4,49000
A.T.O. RIFIUTI SR1 SPA IN LIQUIDAZIONE	<a href="http://www.atosiracusa1.it">http://www.atosiracusa1.it</a>	4,15000
ATO 8 IDRICO SERVIZIO IDRICO INTEGRATO IN LIQUIDAZIONE	<a href="http://www.provincia.siracusa.it/ATO/atopage/">http://www.provincia.siracusa.it/ATO/atopage/</a>	2,34000

**3 - ACCORDI DI PROGRAMMA E ALTRI STRUMENTI DI PROGRAMMAZIONE  
NEGOZIATA**

<b>ACCORDO DI PROGRAMMA</b>
<b>Oggetto:</b>
<b>Altri soggetti partecipanti:</b>
<b>Impegni di mezzi finanziari:</b>
<b>Durata dell'accordo:</b>
<b>L'accordo è:</b>

<b>PATTO TERRITORIALE</b>
<b>Oggetto:</b>
<b>Obiettivo:</b>
<b>Altri soggetti partecipanti:</b>
<b>Impegni di mezzi finanziari:</b>
<b>Durata del Patto territoriale:</b>
<b>Il Patto territoriale è:</b>

**4 - ALTRI STRUMENTI DI PROGRAMMAZIONE NEGOZIATA**

<b>Oggetto:</b>
<b>Altri soggetti partecipanti:</b>
<b>Impegni di mezzi finanziari:</b>
<b>Durata:</b>



## **5 - FUNZIONI ESERCITATE SU DELEGA**

### **FUNZIONI E SERVIZI DELEGATI DALLO STATO**

- **Riferimenti normativi:**
- **Funzioni o servizi:**
- **Trasferimenti di mezzi finanziari:**
- **Unità di personale trasferito:**

### **FUNZIONI E SERVIZI DELEGATI DALLA REGIONE**

- **Riferimenti normativi:**
- **Funzioni o servizi:**
- **Trasferimenti di mezzi finanziari:**
- **Unità di personale trasferito:**

**VALUTAZIONI IN ORDINE ALLA CONGRUITA' TRA FUNZIONI DELEGATE E RISORSE ATTRIBUITE**

## 6 - Indirizzi generali di natura strategica relativi alle risorse e agli impieghi e sostenibilità economico finanziaria attuale e prospettica

### 6.1 - Gli investimenti e la realizzazione delle opere pubbliche

Il programma triennale delle opere pubbliche 2023/2025 e il piano biennale degli acquisti di beni e servizi è stato approvato con delibera di C.C. n. 55 del 27/09/2023, a cui si rimanda per maggiori approfondimenti.

#### ALLEGATO I – SCHEDA A: PROGRAMMA TRIENNALE DELLE OPERE PUBBLICHE 2023/2025 DELL'AMMINISTRAZIONE COMUNE DI CARLENTINI

##### QUADRO DELLE RISORSE NECESSARIE ALLA REALIZZAZIONE DEL PROGRAMMA <sup>(1)</sup>

TIPOLOGIA RISORSE	Disponibilità finanziaria			Importo totale
	2023	2024	2025	
Risorse derivanti da entrate aventi destinazione vincolata per legge	0,00	0,00	0,00	0,00
Risorse derivanti da entrate acquisite mediante contrazione di mutuo	0,00	0,00	0,00	0,00
Risorse acquisite mediante apporti di capitali privati	0,00	0,00	0,00	0,00
Stanzamenti di bilancio	0,00	0,00	0,00	0,00
Finanziamenti acquisibili ai sensi dell'articolo 3 del decreto-legge del 31 ottobre 1990, n.310 convertito in legge con modificazioni dalla legge 22 dicembre 1990, n.403	0,00	0,00	0,00	0,00
Risorse derivanti da trasferimento di immobili	0,00	0,00	0,00	0,00
Altra tipologia	0,00	0,00	0,00	0,00
<b>Totale</b>	<b>0,00</b>	<b>0,00</b>	<b>0,00</b>	<b>0,00</b>

**Note**

(1) I dati del quadro delle risorse sono calcolati come somma delle informazioni elementari relative a ciascun intervento di cui alla scheda E e alla scheda C. Dette informazioni sono acquisite dal sistema (software) e rese disponibili in banca ma non visualizzate in programma



## 6.2 - Elenco opere pubbliche non realizzate

### ALLEGATO I – SCHEDA B: PROGRAMMA TRIENNALE DELLE OPERE PUBBLICHE 2023/2025 DELL'AMMINISTRAZIONE COMUNE DI CARLENTINI

#### ELENCO OPERE INCOMPIUTE

CUP (1)	Descrizione e opera	Determinazioni dell'amministrazione	Ambito di interesse dell'opera	Anno ultimo quadro economico o approvato	Importo complessivo dell'intervento (2)	Importo complessivo o lavori (2)	Oneri necessari per l'ultimazione e dei lavori	Importo ultimo SAL	Percentuale avanzamento o lavori (3)	Causa per la quale l'opera è incompiuta	L'opera è attualmente fruibile anche parzialmente e dalla collettività?	Stato di realizzazione e ex comma 2 art.1 DM 42/2013	Possibile utilizzo ridimensionato dell'opera	Destinazione e d'uso	Cessione a titolo di corrispettivo o per la realizzazione e di altra opera pubblica ai sensi dell'art. 191 del Codice	Vendita ovvero demolizione (4)	Parte di infrastruttura di rete
		Tabella B.1	Tabella B.2							Tabella B.3							
					0,00	0,00	0,00	0,00									

**Note**

(1) Indica il CUP del progetto di riferimento nel quale l'opera incompiuta rientra: è obbligatorio per tutti i progetti avviati dal 1 gennaio 2003

(2) Importo riferito all'ultimo quadro economico approvato

(3) Percentuale di avanzamento dei lavori rispetto all'ultimo progetto approvato

(4) In caso di vendita l'immobile deve essere riportato nell'elenco di cui alla scheda C; in caso di demolizione l'intervento deve essere riportato fra gli interventi dei programmi di cui alla scheda D

**Tabella B.1**

- a) è stata dichiarata l'insussistenza dell'interesse pubblico al completamento e alla fruibilità dell'opera
- b) si intende riprendere l'esecuzione dell'opera per il cui completamento non sono necessari finanziamenti aggiuntivi
- c) si intende riprendere l'esecuzione dell'opera avendo già reperito i necessari finanziamenti aggiuntivi
- d) si intende riprendere l'esecuzione dell'opera una volta reperiti i necessari finanziamenti aggiuntivi

**Tabella B.2**

- a) nazionale
- b) regionale

**Tabella B.3**

- a) mancanza di fondi
- b1) cause tecniche: protrarsi di circostanze speciali che hanno determinato la sospensione dei lavori e/o l'esigenza di una variante progettuale
- b2) cause tecniche: presenza di contenzioso
- c) sopravvenute nuove norme tecniche o disposizioni di legge
- d) fallimento, liquidazione coatta e concordato preventivo dell'impresa appaltatrice, risoluzione del contratto o recesso dal contratto ai sensi delle vigenti disposizioni in materia di antimafia
- e) mancato interesse al completamento da parte della stazione appaltante, dell'ente aggiudicatore o di altro soggetto aggiudicatore

**Tabella B.4**

- a) i lavori di realizzazione, avviati, risultano interrotti oltre il termine contrattualmente previsto per l'ultimazione (Art. 1 c2, lettera a), DM 42/2013)
- b) i lavori di realizzazione, avviati, risultano interrotti oltre il termine contrattualmente previsto per l'ultimazione non sussistendo allo stato, le condizioni di riavvio degli stessi. (Art. 1 c2 lettera b), DM 42/2013)
- c) i lavori di realizzazione, ultimati, non sono stati collaudati nel termine previsto in quanto l'opera non risulta rispondente a tutti i requisiti previsti dal capitolato e dal relativo progetto esecutivo come accertato nel corso delle operazioni di collaudo

**Tabella B.5**

- a) prevista in progetto
- b) diversa da quella prevista in progetto

**ALLEGATO I – SCHEDA F: PROGRAMMA TRIENNALE DELLE OPERE PUBBLICHE 2023/2025  
DELL'AMMINISTRAZIONE COMUNE DI CARLENTINI**

**ELENCO DEGLI INTERVENTI PRESENTI NELL'ELENCO ANNUALE DEL PRECEDENTE PROGRAMMA  
TRIENNALE  
E NON RIPROPOSTI E NON AVVIATI**

<b>CODICE UNICO INTERVENTO – CUI</b>	<b>CUP</b>	<b>DESCRIZIONE INTERVENTO</b>	<b>IMPORTO INTERVENTO</b>	<b>Livello di priorità</b>	<b>Motivo per il quale l'intervento non è riproposto <sup>(1)</sup></b>
--	------------	-------------------------------	-------------------------------	----------------------------	---

**Note**

(1) Breve descrizione dei motivi

### 6.3 – Fonti di finanziamento

### 6.3 – Fonti di finanziamento

#### Quadro riassuntivo di competenza

ENTRATE	TREND STORICO			PROGRAMMAZIONE PLURIENNALE			% scostamento della col. 4 rispetto alla col. 3
	2020 (accertamenti)	2021 (accertamenti)	2022 (previsioni)	2023 (previsioni)	2024 (previsioni)	2025 (previsioni)	
	1	2	3	4	5	6	7
Tributarie	5.421.920,72	5.296.740,57	7.959.136,97	7.366.126,00	6.719.935,00	5.859.569,00	- 7,450
Contributi e trasferimenti correnti	5.771.504,21	6.999.094,22	5.390.927,19	6.113.411,53	4.441.622,82	4.441.622,82	13,401
Extratributarie	4.986.494,28	5.029.756,71	4.936.814,83	5.146.766,12	4.836.672,00	4.626.724,57	4,252
<b>TOTALE ENTRATE CORRENTI</b>	<b>16.179.919,21</b>	<b>17.325.591,50</b>	<b>18.286.878,99</b>	<b>18.626.303,65</b>	<b>15.998.229,82</b>	<b>14.927.916,39</b>	<b>1,856</b>
Proventi oneri di urbanizzazione destinati a spese correnti	0,00	0,00	0,00	0,00	0,00	0,00	0,000
Avanzo di amministrazione applicato per spese correnti	0,00	0,00	0,00	0,00			
Fondo pluriennale vincolato per spese correnti	242.660,10	105.181,84	421.311,44	265.552,12	0,00	0,00	- 36,970
<b>TOTALE ENTRATE UTILIZZATE PER SPESE CORRENTI E RIMBORSO PRESTITI (A)</b>	<b>16.422.579,31</b>	<b>17.430.773,34</b>	<b>18.708.190,43</b>	<b>18.891.855,77</b>	<b>15.998.229,82</b>	<b>14.927.916,39</b>	<b>0,981</b>
alien. e traf. c/capitale (al netto degli oneri di urbanizzazione per spese correnti)	4.591.372,57	3.244.914,23	16.125.131,71	28.981.560,93	19.550.400,00	17.242.500,00	79,729
- di cui proventi oneri di urbanizzazione destinati a investimenti	0,00	0,00	0,00	0,00	0,00	0,00	0,000
Accensione mutui passivi	3.966.392,51	1.295.834,75	0,00	0,00	0,00	0,00	0,000
Altre accensione di prestiti	0,00	0,00	0,00	0,00	0,00	0,00	0,000
Avanzo di amministrazione applicato per finanziamento di investimenti	0,00	0,00	0,00	0,00			
Fondo pluriennale vincolato per spese conto capitale	557.215,15	3.339.624,02	1.123.953,54	585.164,77	0,00	0,00	- 47,936
<b>TOTALE ENTRATE C/CAPITALE DESTINATI A INVESTIMENTI (B)</b>	<b>9.114.980,23</b>	<b>7.880.373,00</b>	<b>17.249.085,25</b>	<b>29.566.725,70</b>	<b>19.550.400,00</b>	<b>17.242.500,00</b>	<b>71,410</b>
Riscossione crediti	0,00	0,00	0,00	0,00	0,00	0,00	0,000
Anticipazioni di cassa	11.091.444,18	12.765.575,10	15.000.000,00	15.000.000,00	15.000.000,00	15.000.000,00	0,000
<b>TOTALE MOVIMENTO FONDI (C)</b>	<b>11.091.444,18</b>	<b>12.765.575,10</b>	<b>15.000.000,00</b>	<b>15.000.000,00</b>	<b>15.000.000,00</b>	<b>15.000.000,00</b>	<b>0,000</b>
<b>TOTALE GENERALE (A+B+C)</b>	<b>36.629.003,72</b>	<b>38.076.721,44</b>	<b>50.957.275,68</b>	<b>63.458.581,47</b>	<b>50.548.629,82</b>	<b>47.170.416,39</b>	<b>24,532</b>

## Quadro riassuntivo di cassa

ENTRATE					% scostamento della col. 4 rispetto alla col. 3
	2020 (riscossioni)	2021 (riscossioni)	2022 (previsioni cassa)	2023 (previsioni cassa)	
	1	2	3	4	5
Tributarie	3.845.991,79	3.985.168,33	5.746.150,48	7.862.351,70	36,828
Contributi e trasferimenti correnti	5.155.473,20	4.240.268,44	4.582.775,75	11.622.701,83	153,617
Extratributarie	2.388.288,04	3.052.702,74	2.747.542,33	5.782.909,13	110,475
<b>TOTALE ENTRATE CORRENTI</b>	<b>11.389.753,03</b>	<b>11.278.139,51</b>	<b>13.076.468,56</b>	<b>25.267.962,66</b>	<b>93,232</b>
Proventi oneri di urbanizzazione destinati a spese correnti	0,00	0,00	0,00	0,00	0,000
Fondo di cassa utilizzato per spese correnti	0,00	0,00	0,00	0,00	0,000
<b>TOTALE ENTRATE UTILIZZATE PER SPESE CORRENTI E RIMBORSO PRESTITI (A)</b>	<b>11.389.753,03</b>	<b>11.278.139,51</b>	<b>13.076.468,56</b>	<b>25.267.962,66</b>	<b>93,232</b>
alien. e traf. c/capitale (al netto degli oneri di urbanizzazione per spese correnti)	1.581.982,21	4.716.092,18	2.092.324,60	32.492.966,93	452,960
<i>- di cui proventi oneri di urbanizzazione destinati a investimenti</i>	<i>0,00</i>	<i>0,00</i>	<i>0,00</i>	<i>0,00</i>	<i>0,000</i>
Accensione mutui passivi	4.123.719,65	1.295.834,75	14.832,13	14.832,13	0,000
Altre accensione di prestiti	0,00	0,00	0,00	0,00	0,000
Fondo di cassa utilizzato per spese conto capitale	0,00	0,00	0,00	0,00	0,000
<b>TOTALE ENTRATE C/CAPITALE DESTINATI A INVESTIMENTI (B)</b>	<b>5.705.701,86</b>	<b>6.011.926,93</b>	<b>2.107.156,73</b>	<b>32.507.799,06</b>	<b>442,732</b>
Riscossione crediti	0,00	0,00	0,00	0,00	0,000
Anticipazioni di cassa	11.091.444,18	12.765.575,10	8.820.000,00	15.000.000,00	70,068
<b>TOTALE MOVIMENTO FONDI (C)</b>	<b>11.091.444,18</b>	<b>12.765.575,10</b>	<b>8.820.000,00</b>	<b>15.000.000,00</b>	<b>70,068</b>
<b>TOTALE GENERALE (A+B+C)</b>	<b>28.186.899,07</b>	<b>30.055.641,54</b>	<b>24.003.625,29</b>	<b>72.775.761,72</b>	<b>203,186</b>

## 6.4 - Analisi delle risorse

**Valutazione, per ogni tributo, dei cespiti imponibili, della loro evoluzione nel tempo, dei mezzi utilizzati per accertarli:**

Con decorrenza 1 gennaio 2020 è stata modificata l'imposta unica comunale ( IUC) con conseguente abrogazione del Tributo TASI .

L'ultimo regolamento relativo alla disciplina dell'imposta municipale propria (IMU) è stato approvato con delibera del consiglio comunale n.25 del 03/07/2020

Con delibera del consiglio comunale n. 26 del 3/7/2020 sono state approvate le aliquote IMU e non sono ad oggi variate.

Con delibera di Giunta Municipale n.53 del 19/5/2020 sono state determinate le tariffe per l'imposta comunale sulla pubblicità e il diritto sulle pubbliche affissioni nella misura massima prevista dal D.Lgs n.507 del 1993, applicando l'incremento del 50% per le superfici superiori al mq

Per l'IMU indicare la percentuale d'incidenza delle entrate tributarie dei fabbricati produttivi sulle abitazioni 14% sul totale e del 4% calcolato sulla quota comune

Indicazione del nome, del cognome e della posizione dei responsabili dei singoli tributi:

D.ssa Milena Sorbello



<b>IMPOSTA MUNICIPALE PROPRIA</b>				
	ALIQUOTE IMU		GETTITO	
	2022	2023	2022	2023
Prima casa	5,0000	5,0000	5.245,00	5.245,00
Altri fabbricati residenziali	10,6000	10,6000	1.957.531,03	1.957.531,03
Altri fabbricati non residenziali	3,0000	3,0000	251.000,00	251.000,00
Terreni	0,0000	0,0000	5.707,00	5.707,00
Aree fabbricabili	9,6000	9,6000	80.516,97	80.516,97
<b>TOTALE</b>			2.300.000,00	2.300.000,00

ENTRATE COMPETENZA	TREND STORICO			PROGRAMMAZIONE PLURIENNALE			% scostamento della col. 4 rispetto alla col. 3
	2020 (accertamenti)	2021 (accertamenti)	2022 (previsioni)	2023 (previsioni)	2024 (previsioni)	2025 (previsioni)	
	1	2	3	4	5	6	
TOTALE ENTRATE TRIBUTARIE	5.421.920,72	5.296.740,57	7.959.136,97	7.366.126,00	6.719.935,00	5.859.569,00	- 7,450

ENTRATE CASSA	TREND STORICO			2023 (previsioni cassa)	% scostamento della col. 4 rispetto alla col. 3
	2020 (riscossioni)	2021 (riscossioni)	2022 (previsioni cassa)		
	1	2	3		
TOTALE ENTRATE TRIBUTARIE	3.845.991,79	3.985.168,33	5.746.150,48	7.862.351,70	36,828

**Valutazione dei trasferimenti erariali programmati in rapporto ai trasferimenti medi nazionali, regionali e provinciali:**

I trasferimenti statali sono stati determinati sulla base dei trasferimenti pubblicati su Finanza Locale.

I trasferimenti regionali sono stati determinati sulla base della comunicazione delle assegnazioni dell'anno 2022 e dei trasferimenti provvisori anno 2023.

ENTRATE COMPETENZA	TREND STORICO			PROGRAMMAZIONE PLURIENNALE			% scostamento della col. 4 rispetto alla col. 3
	2020 (accertamenti)	2021 (accertamenti)	2022 (previsioni)	2023 (previsioni)	2024 (previsioni)	2025 (previsioni)	
	1	2	3	4	5	6	
TOTALE CONTRIBUTI E TRASFERIMENTI CORRENTI	5.771.504,21	6.999.094,22	5.390.927,19	6.113.411,53	4.441.622,82	4.441.622,82	13,401

ENTRATE CASSA	TREND STORICO			2023 (previsioni cassa)	% scostamento della col. 4 rispetto alla col. 3
	2020 (riscossioni)	2021 (riscossioni)	2022 (previsioni cassa)		
	1	2	3		
TOTALE CONTRIBUTI E TRASFERIMENTI CORRENTI	5.155.473,20	4.240.268,44	4.582.775,75	11.622.701,83	153,617

ENTRATE COMPETENZA	TREND STORICO			PROGRAMMAZIONE PLURIENNALE			% scostamento della col. 4 rispetto alla col. 3
	2020 (accertamenti)	2021 (accertamenti)	2022 (previsioni)	2023 (previsioni)	2024 (previsioni)	2025 (previsioni)	
	1	2	3	4	5	6	
TOTALE PROVENTI EXTRATRIBUTARI	4.986.494,28	5.029.756,71	4.936.814,83	5.146.766,12	4.836.672,00	4.626.724,57	4,252

ENTRATE CASSA	TREND STORICO			2023 (previsioni cassa)	% scostamento della col. 4 rispetto alla col. 3
	2020 (riscossioni)	2021 (riscossioni)	2022 (previsioni cassa)		
	1	2	3		
TOTALE PROVENTI EXTRATRIBUTARI	2.388.288,04	3.052.702,74	2.747.542,33	5.782.909,13	110,475

## Illustrazione dei cespiti iscritti e dei loro vincoli nell'arco del triennio:

Nell'anno 2023/2024/2025 non sono previste accensioni di mutui.

ENTRATE COMPETENZA	TREND STORICO			PROGRAMMAZIONE PLURIENNALE			% scostamento della col. 4 rispetto alla col. 3
	2020 (accertamenti)	2021 (accertamenti)	2022 (previsioni)	2023 (previsioni)	2024 (previsioni)	2025 (previsioni)	
	1	2	3	4	5	6	
Alienazione beni e trasferimenti capitale	4.591.372,57	3.244.914,23	16.125.131,71	28.981.560,93	19.550.400,00	17.242.500,00	79,729
di cui oneri di urbanizzazione per spese correnti	0,00	0,00	0,00	0,00	0,00	0,00	0,000
di cui oneri di urbanizzazione per spese capitale	0,00	0,00	0,00	0,00	0,00	0,00	0,000
Accensione di mutui passivi	3.966.392,51	1.295.834,75	0,00	0,00	0,00	0,00	0,000
Accensione di prestiti	0,00	0,00	0,00	0,00	0,00	0,00	0,000
<b>TOTALE</b>	<b>8.557.765,08</b>	<b>4.540.748,98</b>	<b>16.125.131,71</b>	<b>28.981.560,93</b>	<b>19.550.400,00</b>	<b>17.242.500,00</b>	<b>79,729</b>

ENTRATE CASSA	TREND STORICO			2023 (previsioni cassa)	% scostamento della col. 4 rispetto alla col. 3
	2020 (accertamenti)	2021 (accertamenti)	2022 (previsioni)		
	1	2	3		
Alienazione beni e trasferimenti capitale	1.581.982,21	4.716.092,18	2.092.324,60	32.492.966,93	452,960
di cui oneri di urbanizzazione per spese correnti	0,00	0,00	0,00	0,00	0,000
di cui oneri di urbanizzazione per spese capitale	0,00	0,00	0,00	0,00	0,000
Accensione di mutui passivi	4.123.719,65	1.295.834,75	14.832,13	14.832,13	0,000
Accensione di prestiti	0,00	0,00	0,00	0,00	0,000
<b>TOTALE</b>	<b>5.705.701,86</b>	<b>6.011.926,93</b>	<b>2.107.156,73</b>	<b>32.507.799,06</b>	<b>442,732</b>

### 6.4.5 - Futuri mutui

Descrizione	Importo del mutuo	Inizio ammortamento	Anni ammortamento	Importo totale investimento
<b>TOTALE</b>	<b>0,00</b>			<b>0,00</b>

## 6.4.6 – Verifica limiti di indebitamento

COMUNE DI CARLENTINI (SR)

### PROSPETTO DIMOSTRATIVO DEL RISPETTO DEI VINCOLI DI INDEBITAMENTO DEGLI ENTI LOCALI ESERCIZIO 2023

### PROSPETTO DIMOSTRATIVO DEL RISPETTO DEI VINCOLI DI INDEBITAMENTO DEGLI ENTI LOCALI ESERCIZIO 2023

<b>ENTRATE RELATIVE AI PRIMI TRE TITOLI DELLE ENTRATE</b> <i>(rendiconto penultimo anno precedente quello in cui viene prevista l'assunzione dei mutui)</i> ex art. 204, c. 1 del D.L.gs. N. 267/2000		<b>COMPETENZA ANNO 2023</b>	<b>COMPETENZA ANNO 2024</b>	<b>COMPETENZA ANNO 2025</b>
1) Entrate correnti di natura tributaria, contributiva e perequativa (Titolo I)	(+)	5.296.740,57	6.661.934,47	5.861.934,47
2) Trasferimenti correnti (Titolo II)	(+)	6.999.094,22	4.084.882,62	3.689.120,62
3) Entrate extratributarie (Titolo III)	(+)	5.029.756,71	6.664.669,21	6.486.067,65
<b>TOTALE ENTRATE PRIMI TRE TITOLI</b>		<b>17.325.591,50</b>	<b>17.411.486,30</b>	<b>16.037.122,74</b>
<b>SPESA ANNUALE PER RATE MUTUI/OBBLIGAZIONI</b>				
Livello massimo di spesa annuale <sup>(1)</sup>	(+)	1.732.559,15	1.741.148,63	1.603.712,27
Ammontare interessi per mutui, prestiti obbligazionari, aperture di credito e garanzie di cui all'articolo 207 del TUEL autorizzati fino al 31/12/ <i>esercizio precedente</i> <sup>(2)</sup>	(-)	0,00	0,00	0,00
Ammontare interessi per mutui, prestiti obbligazionari, aperture di credito e garanzie di cui all'articolo 207 del TUEL autorizzati nell'esercizio in corso	(-)	389.712,75	375.678,37	375.678,37
Contributi erariali in c/interessi su mutui	(+)	0,00	0,00	0,00
Ammontare interessi riguardanti debiti espressamente esclusi dai limiti di indebitamento	(+)	0,00	0,00	0,00
<b>Ammontare disponibile per nuovi interessi</b>		<b>1.342.846,40</b>	<b>1.365.470,26</b>	<b>1.228.033,90</b>
<b>TOTALE DEBITO CONTRATTO</b>				
Debito contratto al 31/12/ <i>esercizio precedente</i>	(+)	7.294.926,12	6.905.213,37	6.529.535,00
Debito autorizzato nell'esercizio in corso	(+)	0,00	0,00	0,00
<b>TOTALE DEBITO DELL'ENTE</b>		<b>7.294.926,12</b>	<b>6.905.213,37</b>	<b>6.529.535,00</b>
<b>DEBITO POTENZIALE</b>				
Garanzie principali o sussidiarie prestate dall'Ente a favore di altre Amministrazioni pubbliche e di altri soggetti		0,00	0,00	0,00
di cui, garanzie per le quali è stato costituito accantonamento		0,00	0,00	0,00
Garanzie che concorrono al limite di indebitamento		0,00	0,00	0,00

(1) Per gli enti locali l'importo annuale degli interessi sommato a quello dei mutui precedentemente contratti, a quello dei prestiti obbligazionari precedentemente emessi, a quello delle aperture di credito stipulate ed a quello derivante da garanzie prestate ai sensi dell'articolo 207, al netto dei contributi statali e regionali in conto interessi, non supera il 12 per cento, per l'anno 2011, l'8 per cento, per gli anni dal 2012 al 2014, e il 10 per cento, a decorrere dall'anno 2015, delle entrate relative ai primi tre titoli del rendiconto del penultimo anno precedente quello in cui viene prevista l'assunzione dei mutui. Per gli enti locali di nuova istituzione si fa riferimento, per i primi due anni, ai corrispondenti dati finanziari del bilancio di previsione (art. 204, comma 1, del TUEL).

(2) Con riferimento anche ai finanziamenti imputati contabilmente agli esercizi successivi.

Dimostrazione del rispetto dei limiti del ricorso alla anticipazione di tesoreria:

Con delibera di Giunta n. 3 del 04/01/2023 è stata approvata l'anticipazione di tesoreria (art. 222 del D.lgs. 267/2000 ed autorizzazione utilizzo di somme vincolate ( art.195 del D.Lgs n.267/2000) per l'esercizio finanziario 2023 1° semestre;

Con delibera di Giunta n. 91 del 22/06/2023 è stata approvata l'anticipazione di tesoreria (art. 222 del D.lgs. 267/2000 ed autorizzazione utilizzo di somme vincolate ( art.195 del D.Lgs n.267/2000) per l'esercizio finanziario 2023 2° semestre.

ENTRATE COMPETENZA	TREND STORICO			PROGRAMMAZIONE PLURIENNALE			% scostamento della col. 4 rispetto alla col. 3
	2020 (accertamenti)	*** (accertamenti)	2022 (previsioni)	2023 (previsioni)	2024 (previsioni)	2025 (previsioni)	
	1	2	3	4	5	6	7
Riscossioni di crediti	0,00	0,00	0,00	0,00	0,00	0,00	0,000
Anticipazione di cassa	11.091.444,18	12.765.575,10	15.000.000,00	15.000.000,00	15.000.000,00	15.000.000,00	0,000
<b>TOTALE</b>	<b>11.091.444,18</b>	<b>12.765.575,10</b>	<b>15.000.000,00</b>	<b>15.000.000,00</b>	<b>15.000.000,00</b>	<b>15.000.000,00</b>	<b>0,000</b>

ENTRATE CASSA	TREND STORICO			2023 (previsioni cassa)	% scostamento della col. 4 rispetto alla col. 3
	2020 (accertamenti)	*** (accertamenti)	2022 (previsioni)		
	1	2	3	4	5
Riscossioni di crediti	0,00	0,00	0,00	0,00	0,000
Anticipazione di cassa	11.091.444,18	12.765.575,10	8.820.000,00	15.000.000,00	70,068
<b>TOTALE</b>	<b>11.091.444,18</b>	<b>12.765.575,10</b>	<b>8.820.000,00</b>	<b>15.000.000,00</b>	<b>70,068</b>

## NOTE DEI PROVENTI DEI SERVIZI DELL'ENTE PROVENTI DEI SERVIZI DELL'ENTE

I servizi a domanda individuale raggruppano le attività gestite dal Comune che non siano intraprese per obbligo istituzionale, che vengono utilizzate a richiesta dell'utente e che non siano gratuite per legge.

E' evidente che quota parte del costo della prestazione non addebitata agli utenti produce una perdita nella gestione del servizio che viene indirettamente posta a carico di tutta la cittadinanza. Il bilancio comunale di parte corrente deve infatti rimanere in pareggio.

La scelta del livello tariffario deve quindi considerare numerosi aspetti come l'impatto sul bilancio, il rapporto tra prezzo e qualità del servizio, l'impatto dell'aumento della tariffa sulla domanda, il grado di socialità ed altri fattori politico/ambientali. Di seguito vengono analizzati le entrate e le spese dei servizi a domanda individuale svolti dal Comune di Carlentini

### *Prospetto riepilogativo servizi a domanda individuale Bilancio di Previsione 2023*

<b>SERVIZI A DOMANDA INDIVIDUALE</b>	<b>PROVENTI PREVISTI</b>	<b>COSTI DEL SERVIZIO PER UTENTE</b>	<b>% COPERTURA A CARICO DELL'UTENZA</b>
Proventi refezione scolastica (*)	€ 40.000,00	€ 40.000,00	55,00
Asilo nido (spesa prevista calcolata al 50%)(**)	€ 50.000,00	€ 143.591,50	34,82
<b>TOTALE COPERTURA</b>	<b>€ 90.000,00</b>	<b>€ 183.591,50</b>	49,02

(\*) i proventi relativi alla refezione scolastica provengono dai ticket che le famiglie pagano per poter usufruire del servizio, una parte pari al 45% è a carico dell'ente.

(\*\*) Le spese per gli asili nido sono rappresentate per il 50% in quanto la parte restante (50%) è esclusa dal calcolo della percentuale di copertura dei servizi pubblici a domanda individuale (art. 5 L. 23/12/1992 n. 498)

Si evidenzia che l'ente non essendo strutturalmente deficitario non è obbligato alla copertura del 36%

## NOTE DEI PROVENTI DELLA GESTIONE DEI BENI DELL'ENTE

La Giunta Comunale con delibera n. 31 del 17/03/2023 ha approvato i servizi a domanda individuale per l'anno 2023

### **Mense comprese quelle ad uso scolastico :**

Totale spese ( cap. 3400/20 )

Totale entrate ( cap. 1391 )

### **Asilo nido**

Totale spese al 50%( cap. 6100, 6100/1, 6100/3, 6157, 6160, 6198)

Totale entrate ( cap. 1470 )

## 6.5 – Equilibri di bilancio

### BILANCIO DI PREVISIONE EQUILIBRI DI BILANCIO (solo per gli Enti locali) <sup>(1)</sup> 2023 - 2024 - 2025

EQUILIBRI ECONOMICO-FINANZIARIO			COMPETENZA ANNO 2023	COMPETENZA ANNO 2024	COMPETENZA ANNO 2025
Fondo di cassa all'inizio dell'esercizio		0,00			
A) Fondo pluriennale vincolato per spese correnti iscritto in entrata	(+)		265.552,12	0,00	0,00
AA) Recupero disavanzo di amministrazione esercizio precedente	(-)		550.937,52	704.483,18	495.231,08
B) Entrate titoli 1.00 - 2.00 - 3.00 <i>di cui per estinzione anticipata di prestiti</i>	(+)		18.626.303,65 <i>0,00</i>	15.998.229,82 <i>0,00</i>	14.927.916,39 <i>0,00</i>
C) Entrate Titolo 4.02.06 - Contributi agli investimenti direttamente destinati al rimborso dei prestiti da amministrazioni pubbliche	(+)		0,00	0,00	0,00
D) Spese Titolo 1.00 - Spese correnti <i>di cui</i> <i>- fondo pluriennale vincolato</i> <i>- fondo crediti di dubbia esigibilità</i>	(-)		18.199.016,47 <i>0,00</i> <i>3.460.365,92</i>	14.744.379,26 <i>0,00</i> <i>3.232.066,64</i>	13.883.317,93 <i>0,00</i> <i>2.653.000,83</i>
E) Spese Titolo 2.04 - Trasferimenti in conto capitale	(-)		0,00	0,00	0,00
F) Spese Titolo 4.00 - Quote di capitale amm.to mutui e prestiti obbligazionari <i>- di cui per estinzione anticipata di prestiti</i> <i>- di cui Fondo anticipazioni di liquidità</i>	(-)		535.333,17 <i>0,00</i> <i>0,00</i>	549.367,38 <i>0,00</i> <i>0,00</i>	549.367,38 <i>0,00</i> <i>0,00</i>
<b>G) Somma finale (G=A-AA+B+C-D-E-F)</b>			<b>-393.431,39</b>	<b>0,00</b>	<b>0,00</b>
<b>ALTRE POSTE DIFFERENZIALI, PER ECCEZIONI PREVISTE DA NORME DI LEGGE, CHE HANNO EFFETTO SULL'EQUILIBRIO EX ARTICOLO 162, COMMA 6, DEL TESTO UNICO DELLE LEGGI SULL'ORDINAMENTO DEGLI ENTI LOCALI</b>					
H) Utilizzo avanzo di amministrazione per spese correnti e per rimborso prestiti (2) <i>di cui per estinzione anticipata di prestiti</i>	(+)		393.431,39 <i>0,00</i>	0,00	0,00
I) Entrate di parte capitale destinate a spese correnti in base a specifiche disposizioni di legge o dei principi contabili <i>di cui per estinzione anticipata di prestiti</i>	(+)		0,00 <i>0,00</i>	0,00 <i>0,00</i>	0,00 <i>0,00</i>
L) Entrate di parte corrente destinate a spese di investimento in base a specifiche disposizioni di legge o dei principi contabili	(-)		0,00	0,00	0,00
M) Entrate da accensione di prestiti destinate a estinzione anticipata dei prestiti	(+)		0,00	0,00	0,00
<b>EQUILIBRIO DI PARTE CORRENTE (3)</b>					
<b>O=G+H+I-L+M</b>			<b>0,00</b>	<b>0,00</b>	<b>0,00</b>

EQUILIBRI ECONOMICO-FINANZIARIO		COMPETENZA ANNO 2023	COMPETENZA ANNO 2024	COMPETENZA ANNO 2025
P) Utilizzo avanzo di amministrazione per spese di investimento (2)	(+)	0,00		
Q) Fondo pluriennale vincolato per spese in conto capitale iscritto in entrata	(+)	585.164,77	0,00	0,00
R) Entrate Titoli 4.00 - 5.00 - 6.00	(+)	28.981.560,93	19.550.400,00	17.242.500,00
C) Entrate Titolo 4.02.06 - Contributi agli investimenti direttamente destinati al rimborso dei prestiti da amministrazioni pubbliche	(-)	0,00	0,00	0,00
I) Entrate di parte capitale destinate a spese correnti in base a specifiche disposizioni di legge o dei principi contabili	(-)	0,00	0,00	0,00
S1) Entrate Titolo 5.02 per Riscossioni crediti di breve termine	(-)	0,00	0,00	0,00
S2) Entrate Titolo 5.03 per Riscossioni crediti di medio-lungo termine	(-)	0,00	0,00	0,00
T) Entrate Titolo 5.04 relative a Altre entrate per riduzioni di attività finanziaria	(-)	6.000.000,00	6.000.000,00	6.000.000,00
L) Entrate di parte corrente destinate a spese di investimento in base a specifiche disposizioni di legge o dei principi contabili	(+)	0,00	0,00	0,00
M) Entrate da accensione di prestiti destinate a estinzione anticipata dei prestiti	(-)	0,00	0,00	0,00
U) Spese Titolo 2.00 - Spese in conto capitale <i>di cui fondo pluriennale vincolato di spesa</i>	(-)	23.566.725,70 0,00	13.550.400,00 0,00	11.242.500,00 0,00
V) Spese Titolo 3.01 per Acquisizioni di attività finanziarie	(-)	0,00	0,00	0,00
E) Spese Titolo 2.04 - Trasferimenti in conto capitale	(+)	0,00	0,00	0,00
<b>EQUILIBRIO DI PARTE CAPITALE</b>				
<b>Z=P+Q+R-C-I-S1-S2-T+L-M-U-V+E</b>		<b>0,00</b>	<b>0,00</b>	<b>0,00</b>

EQUILIBRI ECONOMICO-FINANZIARIO		COMPETENZA ANNO 2023	COMPETENZA ANNO 2024	COMPETENZA ANNO 2025
S1) Entrate Titolo 5.02 per Riscossioni crediti di breve termine	(+)	0,00	0,00	0,00
S2) Entrate Titolo 5.03 per Riscossioni crediti di medio-lungo termine	(+)	0,00	0,00	0,00
T) Entrate Titolo 5.04 relative a Altre entrate per riduzioni di attività finanziaria	(+)	6.000.000,00	6.000.000,00	6.000.000,00
X1) Spese Titolo 3.02 per Concessioni crediti di breve termine	(-)	0,00	0,00	0,00
X2) Spese Titolo 3.03 per Concessioni crediti di medio-lungo termine	(-)	0,00	0,00	0,00
Y) Spese Titolo 3.04 per Altre spese per acquisizioni di attività finanziarie	(-)	6.000.000,00	6.000.000,00	6.000.000,00
<b>EQUILIBRIO FINALE</b>				
<b>W=O+Z+S1+S2+T-X1-X2-Y</b>		<b>0,00</b>	<b>0,00</b>	<b>0,00</b>

#### SALDO CORRENTE AI FINI DELLA COPERTURA DEGLI INVESTIMENTI PLURIENNALI (4)

Equilibrio di parte corrente (O)		0,00	0,00	0,00
Utilizzo risultato di amministrazione per il finanziamento di spese correnti (H) al netto del fondo anticipazione di liquidità	(-)	393.431,39		
<b>Equilibrio di parte corrente ai fini della copertura degli investimenti pluriennali</b>		<b>-393.431,39</b>	<b>0,00</b>	<b>0,00</b>



## 6.6 – Quadro generale riassuntivo

### QUADRO GENERALE RIASSUNTIVO\* 2023 - 2024 - 2025

ENTRATE	CASSA ANNO 2023	COMPETENZA ANNO 2023	COMPETENZA ANNO 2024	COMPETENZA ANNO 2025	SPESE	CASSA ANNO 2023	COMPETENZA ANNO 2023	COMPETENZA ANNO 2024	COMPETENZA ANNO 2025
Fondo di cassa all'inizio dell'esercizio	0,00								
Utilizzo avanzo di amministrazione		393.431,39	0,00	0,00	Disavanzo di amministrazione <sup>(1)</sup>		550.937,52	704.483,18	495.231,08
<i>di cui Utilizzo Fondo anticipazioni di liquidità</i>		<i>0,00</i>	<i>0,00</i>	<i>0,00</i>	Disavanzo derivante da debito autorizzato e non contratto <sup>(2)</sup>		0,00	0,00	0,00
Fondo pluriennale vincolato		850.716,89	0,00	0,00					
<b>Titolo 1</b> - Entrate correnti di natura tributaria, contributiva e perequativa	7.762.351,70	6.926.126,00	6.279.935,00	5.819.569,00	<b>Titolo 1</b> - Spese correnti	19.892.176,26	17.609.390,70	14.294.279,26	13.829.217,93
					<i>- di cui fondo pluriennale vincolato</i>		<i>0,00</i>	<i>0,00</i>	<i>0,00</i>
<b>Titolo 2</b> - Trasferimenti correnti	11.578.568,38	5.976.668,08	4.441.522,82	4.441.522,82					
<b>Titolo 3</b> - Entrate extratributarie	5.771.026,81	5.133.883,80	4.826.672,00	4.612.724,57					
<b>Titolo 4</b> - Entrate in conto capitale	25.516.966,93	22.005.560,93	13.550.400,00	11.242.500,00	<b>Titolo 2</b> - Spese in conto capitale	24.686.838,80	22.590.725,70	13.550.400,00	11.242.500,00
					<i>- di cui fondo pluriennale vincolato</i>		<i>0,00</i>	<i>0,00</i>	<i>0,00</i>
<b>Titolo 5</b> - Entrate da riduzione di attività finanziarie	6.000.000,00	6.000.000,00	6.000.000,00	6.000.000,00	<b>Titolo 3</b> - Spese per incremento di attività finanziarie	6.000.000,00	6.000.000,00	6.000.000,00	6.000.000,00
					<i>- di cui fondo pluriennale vincolato</i>		<i>0,00</i>	<i>0,00</i>	<i>0,00</i>
<b>Totale entrate finali</b> .....	56.628.913,82	46.042.238,81	35.098.529,82	32.116.316,39	<b>Totale spese finali</b> .....	50.579.015,06	46.200.116,40	33.844.679,26	31.071.717,93
<b>Titolo 6</b> - Accensione di prestiti	14.832,13	0,00	0,00	0,00	<b>Titolo 4</b> - Rimborso di prestiti	535.333,17	535.333,17	549.367,38	549.367,38
					<i>- di cui Fondo anticipazioni di liquidità</i>		<i>0,00</i>	<i>0,00</i>	<i>0,00</i>
<b>Titolo 7</b> - Anticipazioni da istituto tesoriere/cassiere	15.000.000,00	15.000.000,00	15.000.000,00	15.000.000,00	<b>Titolo 5</b> - Chiusura Anticipazioni da istituto tesoriere/cassiere	19.138.388,55	15.000.000,00	15.000.000,00	15.000.000,00
<b>Titolo 9</b> - Entrate per conto di terzi e partite di giro	7.166.477,11	6.736.000,00	6.736.000,00	6.736.000,00	<b>Titolo 7</b> - Spese per conto terzi e partite di giro	7.577.057,93	6.736.000,00	6.736.000,00	6.736.000,00
<b>Totale titoli</b>	78.810.223,06	67.778.238,81	56.834.529,82	53.852.316,39	<b>Totale titoli</b>	77.829.794,71	68.471.449,57	56.130.046,64	53.357.085,31
<b>TOTALE COMPLESSIVO ENTRATE</b>	78.810.223,06	69.022.387,09	56.834.529,82	53.852.316,39	<b>TOTALE COMPLESSIVO SPESE</b>	77.829.794,71	69.022.387,09	56.834.529,82	53.852.316,39
<b>Fondo di cassa finale presunto</b>	980.428,35								

(1) Corrisponde alla prima voce del conto del bilancio spese.

(2) Solo per le regioni e le province autonome di Trento e di Bolzano. Corrisponde alla seconda voce del conto del bilancio spese.

\* Indicare gli anni di riferimento.

## **8. LINEE PROGRAMMATICHE DI MANDATO**

In ottemperanza a quanto prescritto dall'art. 46 comma 3 TUEL, con atto di Consiglio sono state approvate le linee programmatiche del Programma di mandato. Tali linee sono state, nel corso del mandato amministrativo, monitorate e ritirate al fine di garantirne la realizzazione.

Le Linee Programmatiche, che attengono a vari ambiti di intervento dell'Ente, sono state così denominate:

Si sottolinea che la programmazione dell'esercizio 2023 risulta strettamente collegata a quanto già realizzato o in corso di realizzazione nel precedente triennio.

**9. RIPARTIZIONE DELLE LINEE PROGRAMMATICHE DI MANDATO, DECLINATE IN MISSIONI E PROGRAMMI, IN COERENZA CON LA NUOVA STRUTTURA DEL BILANCIO ARMONIZZATO AI SENSI DEL D. LGS. 118/2011.**

Di seguito riportiamo il contenuto del programma di mandato, esplicitato attraverso le linee programmatiche di mandato aggiornate, articolato in funzione della nuova struttura del Bilancio armonizzato, così come disciplinato dal D. Lgs. 118 del 23/06/2011.

Nelle tabelle successive le varie linee programmatiche sono raggruppate per missione e, per ciascuna missione di bilancio viene presentata una parte descrittiva, che esplica i contenuti della programmazione strategica dell'ente ed una parte contabile attraverso la quale si individuano le risorse e gli impieghi necessari alla realizzazione delle attività programmate.

**Gestione di competenza**

Codice missione	ANNO	Spese correnti	Spese in conto capitale	Incremento di attività finanziarie	Spese per rimborso prestiti e altre spese	Totale
1	2023	5.481.153,21	109.581,68	6.000.000,00	0,00	11.590.734,89
	2024	4.246.047,36	110.081,68	6.000.000,00	0,00	10.356.129,04
	2025	4.142.698,28	110.081,68	6.000.000,00	0,00	10.252.779,96
2	2023	0,00	0,00	0,00	0,00	0,00
	2024	0,00	0,00	0,00	0,00	0,00
	2025	0,00	0,00	0,00	0,00	0,00
3	2023	852.820,20	0,00	0,00	0,00	852.820,20
	2024	730.588,38	0,00	0,00	0,00	730.588,38
	2025	711.588,38	0,00	0,00	0,00	711.588,38
4	2023	807.050,00	0,00	0,00	0,00	807.050,00
	2024	416.050,00	0,00	0,00	0,00	416.050,00
	2025	336.050,00	0,00	0,00	0,00	336.050,00
5	2023	284.561,67	0,00	0,00	0,00	284.561,67
	2024	164.283,67	0,00	0,00	0,00	164.283,67
	2025	149.283,67	0,00	0,00	0,00	149.283,67
6	2023	29.887,15	0,00	0,00	0,00	29.887,15
	2024	24.887,15	0,00	0,00	0,00	24.887,15
	2025	24.887,15	0,00	0,00	0,00	24.887,15
7	2023	143.061,02	0,00	0,00	0,00	143.061,02
	2024	75.159,66	0,00	0,00	0,00	75.159,66
	2025	75.159,66	0,00	0,00	0,00	75.159,66
8	2023	1.472.152,32	21.960.344,02	0,00	0,00	23.432.496,34
	2024	1.430.156,65	13.000.318,32	0,00	0,00	14.430.474,97
	2025	1.507.098,88	10.692.418,32	0,00	0,00	12.199.517,20
9	2023	3.603.686,03	976.000,00	0,00	0,00	4.579.686,03
	2024	2.982.014,75	0,00	0,00	0,00	2.982.014,75
	2025	2.873.426,08	0,00	0,00	0,00	2.873.426,08
10	2023	0,00	0,00	0,00	0,00	0,00
	2024	0,00	0,00	0,00	0,00	0,00
	2025	0,00	0,00	0,00	0,00	0,00
11	2023	74.119,00	800,00	0,00	0,00	74.919,00
	2024	54.000,00	0,00	0,00	0,00	54.000,00
	2025	54.000,00	0,00	0,00	0,00	54.000,00
12	2023	1.548.347,31	520.000,00	0,00	0,00	2.068.347,31
	2024	1.240.625,00	440.000,00	0,00	0,00	1.680.625,00
	2025	1.207.625,00	440.000,00	0,00	0,00	1.647.625,00
13	2023	0,00	0,00	0,00	0,00	0,00
	2024	0,00	0,00	0,00	0,00	0,00
	2025	0,00	0,00	0,00	0,00	0,00
14	2023	64.000,00	0,00	0,00	0,00	64.000,00
	2024	59.500,00	0,00	0,00	0,00	59.500,00
	2025	59.500,00	0,00	0,00	0,00	59.500,00
15	2023	0,00	0,00	0,00	0,00	0,00
	2024	0,00	0,00	0,00	0,00	0,00
	2025	0,00	0,00	0,00	0,00	0,00
16	2023	0,00	0,00	0,00	0,00	0,00
	2024	0,00	0,00	0,00	0,00	0,00
	2025	0,00	0,00	0,00	0,00	0,00
17	2023	0,00	0,00	0,00	0,00	0,00
	2024	0,00	0,00	0,00	0,00	0,00
	2025	0,00	0,00	0,00	0,00	0,00
18	2023	0,00	0,00	0,00	0,00	0,00
	2024	0,00	0,00	0,00	0,00	0,00
	2025	0,00	0,00	0,00	0,00	0,00
19	2023	0,00	0,00	0,00	0,00	0,00
	2024	0,00	0,00	0,00	0,00	0,00
	2025	0,00	0,00	0,00	0,00	0,00
20	2023	3.838.178,56	0,00	0,00	0,00	3.838.178,56
	2024	3.321.066,64	0,00	0,00	0,00	3.321.066,64
	2025	2.742.000,83	0,00	0,00	0,00	2.742.000,83

50	2023	0,00	0,00	0,00	535.333,17	535.333,17
	2024	0,00	0,00	0,00	549.367,38	549.367,38
	2025	0,00	0,00	0,00	549.367,38	549.367,38
60	2023	0,00	0,00	0,00	15.000.000,00	15.000.000,00
	2024	0,00	0,00	0,00	15.000.000,00	15.000.000,00
	2025	0,00	0,00	0,00	15.000.000,00	15.000.000,00
99	2023	0,00	0,00	0,00	6.736.000,00	6.736.000,00
	2024	0,00	0,00	0,00	6.736.000,00	6.736.000,00
	2025	0,00	0,00	0,00	6.736.000,00	6.736.000,00
<b>TOTALI</b>	<b>2023</b>	<b>18.199.016,47</b>	<b>23.566.725,70</b>	<b>6.000.000,00</b>	<b>22.271.333,17</b>	<b>70.037.075,34</b>
	<b>2024</b>	<b>14.744.379,26</b>	<b>13.550.400,00</b>	<b>6.000.000,00</b>	<b>22.285.367,38</b>	<b>56.580.146,64</b>
	<b>2025</b>	<b>13.883.317,93</b>	<b>11.242.500,00</b>	<b>6.000.000,00</b>	<b>22.285.367,38</b>	<b>53.411.185,31</b>

## QUADRO GENERALE DEGLI IMPIEGHI PER MISSIONE

### Gestione di cassa

Codice missione	ANNO 2023				
	Spese correnti	Spese in conto capitale	Incremento di attività finanziarie	Spese per rimborso prestiti e altre spese	Totale
1	6.703.825,15	210.500,01	6.000.000,00	0,00	12.914.325,16
2	0,00	0,00	0,00	0,00	0,00
3	1.819.102,08	0,00	0,00	0,00	1.819.102,08
4	1.003.557,32	0,00	0,00	0,00	1.003.557,32
5	321.991,73	0,00	0,00	0,00	321.991,73
6	29.887,15	11.159,39	0,00	0,00	41.046,54
7	251.431,02	0,00	0,00	0,00	251.431,02
8	1.992.623,86	23.913.446,37	0,00	0,00	25.906.070,23
9	5.137.198,84	976.000,00	0,00	0,00	6.113.198,84
10	0,00	0,00	0,00	0,00	0,00
11	245.019,60	800,00	0,00	0,00	245.819,60
12	2.317.276,19	550.933,03	0,00	0,00	2.868.209,22
13	0,00	0,00	0,00	0,00	0,00
14	68.706,77	0,00	0,00	0,00	68.706,77
15	0,00	0,00	0,00	0,00	0,00
16	0,00	0,00	0,00	0,00	0,00
17	0,00	0,00	0,00	0,00	0,00
18	0,00	0,00	0,00	0,00	0,00
19	0,00	0,00	0,00	0,00	0,00
20	300.000,00	0,00	0,00	0,00	300.000,00
50	0,00	0,00	0,00	535.333,17	535.333,17
60	0,00	0,00	0,00	19.138.388,55	19.138.388,55
99	0,00	0,00	0,00	7.577.057,93	7.577.057,93
<b>TOTALI</b>	<b>20.190.619,71</b>	<b>25.662.838,80</b>	<b>6.000.000,00</b>	<b>27.250.779,65</b>	<b>79.104.238,16</b>

# SEZIONE OPERATIVA

## 10. LA SEZIONE OPERATIVA

La Sezione Operativa (SeO) ha carattere generale, contenuto programmatico e costituisce lo strumento a supporto del processo di previsione definito sulla base degli indirizzi generali e degli obiettivi strategici fissati nella Sezione Strategica del DUP. In particolare, la Sezione Operativa contiene la programmazione operativa dell'ente avendo a riferimento un arco temporale sia annuale che pluriennale. Il contenuto della Sezione Operativa, predisposto in base alle previsioni ed agli obiettivi fissati nella Sezione Strategica, costituisce guida e vincolo ai processi di redazione dei documenti contabili di previsione dell'ente.

La Sezione operativa del documento unico di programmazione è composta da una parte descrittiva che individua, per ogni singolo programma della missione, i progetti/interventi che l'ente intende realizzare per conseguire gli obiettivi strategici definiti nella Sezione Strategica; e da una parte contabile nella quale per ogni programma di ciascuna missione sono individuate le risorse finanziarie, sia in termini di competenza che di cassa, della manovra di bilancio.

Gli obiettivi individuati per ogni programma rappresentano la declinazione annuale e pluriennale degli obiettivi strategici, costituiscono indirizzo vincolante per i successivi atti di programmazione, in applicazione del principio della coerenza tra i documenti di programmazione.

Nella costruzione, formulazione e approvazione dei programmi si svolge l'attività di definizione delle scelte "politiche" che è propria del massimo organo elettivo preposto all'indirizzo e al controllo. Si devono esprimere con chiarezza le decisioni politiche che caratterizzano l'ente e l'impatto economico, finanziario e sociale che avranno.

Nelle pagine successive viene riportata la ripartizione dei programmi/progetti e degli interventi suddivisi per missione di Bilancio, in particolare:

- la colonna "AMBITO STRATEGICO" indica il progetto strategico (durata triennale/quinquennale);
- la colonna "AMBITO OPERATIVO" indica l'intervento (azione annuale annuale/triennale).

Per completare il sistema informativo, nella Sezione Operativa si comprende la programmazione in materia di lavori pubblici, personale e patrimonio. La realizzazione dei lavori pubblici degli enti locali deve essere svolta in conformità ad un programma triennale e ai suoi aggiornamenti annuali che sono ricompresi nella Sezione Operativa del DUP. I lavori da realizzare nel primo anno del triennio sono compresi nell'elenco annuale che costituisce il documento di previsione per gli investimenti in lavori pubblici e il loro finanziamento.

**SEZIONE  
OPERATIVA**

**Parte nr. 1**

## **AREA I RESPONSABILE DOTT. CARMELO SFERRO**

### **Missione 01 SERVIZI ISTITUZIONALI, GENERALI E DI GESTIONE**

#### **Programmi: 01 – 01 01-02**

##### **Descrizione del programma**

I servizi di segreteria generale garantiscono il regolare svolgimento delle attività e delle funzioni degli organismi istituzionali dell'ente locale, vale a dire del Sindaco, della Giunta comunale e del Consiglio comunale.

Le principali attività in carico per il regolare funzionamento degli organi istituzionali e statutari dell'Ente sono le seguenti: - Segreteria del Sindaco; - Segreteria alla Presidenza del Consiglio; - Segreteria generale, con funzioni di comunicazione e raccordo tra la struttura e gli organi politici nonché tra il Comune e gli altri Enti; - convocazione del Consiglio e della Giunta; - gestione delle proposte di deliberazione; - adempimenti connessi al funzionamento del Consiglio comunale, compreso il servizio di trascrizione delle sedute del Consiglio - adempimenti relativi all'esercizio del diritto di informazione dei Consiglieri; - adempimenti relativi al diritto di accesso agli atti dei cittadini con riferimento a documenti depositati presso la Segreteria; - istruttoria dei procedimenti di concessione di contributi e patrocini alle associazioni; - adempimenti relativi all'adesione del Comune ad associazioni; - tenuta dell'Albo dei volontari - organizzazione iniziative istituzionali.

##### **Finalità da conseguire**

Nell'ambito degli obiettivi di mandato dell'Amministrazione, i servizi di segreteria mantengono una sostanziale continuità delle funzioni assegnate, in quanto previste e disciplinate dalla legge, dallo statuto e dai regolamenti.

Il Servizio continuerà in ogni caso a perseguire il miglioramento dei livelli di semplificazione e digitalizzazione delle procedure. Oltre all'obiettivo operativo di ottimizzazione delle attività ordinarie, come previsto nella Sezione strategica del presente DUP, il Servizio proseguirà nelle azioni volte alla costituzione di un Ufficio Bandi Europei, un ufficio pilota per provare a intercettare e utilizzare al meglio i fondi europei, rafforzando le competenze e l'operatività dei Settori potenzialmente interessati e così riuscire a reperire nuove risorse per il potenziamento dei servizi comunali e/o l'attivazione di nuovi servizi pubblici

Obiettivo principale dell'Amministrazione del Comune di Carlentini è attuare interventi finalizzati al miglioramento dell'efficienza, della qualità ed accessibilità dei servizi erogati.

Nell'esercizio delle funzioni l'azione amministrativa deve favorire sempre la trasparenza e la partecipazione dei cittadini.

La partecipazione viene garantita assicurando la trasparenza e completezza di informazioni anche

attraverso un miglior utilizzo ed una diffusione degli strumenti di comunicazione e di informazione.

Con la pubblicazione di tutti i dati in possesso con il sistema *web* si potenzia l'informazione, al fine di assicurare a tutti i cittadini la più ampia possibilità di informazioni concernenti l'organizzazione e le attività dell'Ente.

Attuazione operazioni concernenti l'adeguamento dell'Ente alla nuova disciplina in ambito comunitario (Regolamento UE GDPR 679/2016- *Privacy*) relativi alla protezione delle persone fisiche tramite la corretta gestione dei dati personali, con la pubblicazione di tutti i dati in possesso con il sistema *web* si potenzia l'informazione, al fine di assicurare a tutti i cittadini la più ampia possibilità di informazioni concernenti l'organizzazione e le attività dell'Ente, pertanto, si attuano:

Gestione e aggiornamento del sito istituzionale per garantire il corretto funzionamento e una riduzione della vulnerabilità del sistema rispetto ad agenti esterni che potrebbero violare la sicurezza, al fine di migliorare la comunicazione tra l'Ente e i cittadini con il potenziamento delle informazioni tramite *faceboock* e *watshap*.

Completamento di una infrastruttura a fibra ottica con l'utilizzo delle reti P.I. comunali per la connessione internet in tecnologia FTTH per tutti gli uffici e le scuole comunali, al fine di abbassare i costi utilizzando la tecnologia VOIP per la telefonia.

## **ARCHIVIO E PROTOCOLLO**

### **Descrizione del programma**

In capo allo Sportello al cittadino si integra la gestione del front e back office relativo al Servizio Protocollo, nella nuova forma di gestione documentale dei flussi. Nell'ambito dell'attività del Settore rientrano altresì il Servizio protocollo e archivio dell'Ente, di trasversale importanza per la corretta gestione di tutto il flusso documentale verso e fuori l'Ente, per l'avvio delle pratiche e per la corretta conservazione documentale, nel rispetto delle norme generali e degli obblighi di de-materializzazione introdotti a livello centrale.

### **Finalità da conseguire**

Nell'ambito del programma sono state individuate le seguenti finalità:

1. Adozione del manuale di Gestione Documentale Aggiornamento del software di protocollo, grazie al quale potrà essere più agevole l'accesso agli applicativi da postazioni ubicate fuori dal perimetro dell'ente, agevolando anche i lavoratori in regime di smart working.

Tale aggiornamento infatti risolve alcune dipendenze software che richiedono una precisa configurazione necessaria per l'accesso al software e che rende incompatibili dispositivi non windows. Inoltre il progetto contiene numerose migliorie operative che mirano ad incrementare le prestazioni generali e la semplicità d'uso dell'applicativo.



2. Attivazione della funzionalità “lettera”, grazie alla quale il flusso di protocollazione dei documenti verrà assimilato a quello già in uso per l’applicativo di gestione atti (redazione → verifica da parte del funzionario → firma → protocollazione).

In ottica di uniformazione ed informatizzazione dei procedimenti tale funzionalità permetterà di tracciare tutti i passaggi dei documenti all’interno della gestione documentale dell’ente, semplificando per gli operatori le modalità di protocollazione ed ottenendo documenti uniformi e correttamente formati.

3. Concludere il processo di mappatura dei servizi dell’Ente al fine dello sviluppo della polifunzionalità dello Sportello al cittadino, sia in termini di sportello fisico, sia virtuale, all’interno di un percorso di attivazione di “servizi on line” tra cui lo “Sportello demografico online”.

### **Motivazione delle scelte**

L’intento del programma è quello di rendere più efficiente la struttura operativa (uffici sempre più efficienti, “al servizio” della comunità).

### **Risorse umane da impiegare**

In coerenza con il Piano triennale del fabbisogno del personale. Resta inteso che l’implementazione dello Sportello al Cittadino nella sua accezione di polifunzionalità (fisica e/o virtuale) è assolutamente subordinata all’assegnazione di personale adeguato.

In questo frangente organizzativo il servizio Archivio sarà da supporto fondamentale sia per l’implementazione dell’applicativo del “protocollo” che per la gestione operativo del servizio che di fatto è carente di personale assegnato.

### **Programmi: 01-07      01-08                      SERVIZI DEMOGRAFICI:**

I Servizi Demografici comprendono: Servizi di Stato Civile, Anagrafe, Elettorale e di Statistica.

I Servizi Demografici nel triennio 2023-2025 continueranno ad aggiornare le attività alle normative vigenti, al fine di rispondere meglio alle esigenze dell’utenza.

Ai sensi dell’art. 14 del D.Lgs. n. 267/2000, al Comune è attribuita la gestione dei servizi elettorali, di stato civile, di anagrafe, di leva militare e di statistica. Le relative funzioni sono esercitate dal sindaco quale ufficiale di governo. In particolare, ai sensi dell’art. 54 del citato decreto, il Sindaco, quale ufficiale di governo, sovrintende alla tenuta dei registri di stato civile e di popolazione e agli adempimenti demandatigli dalle leggi in materia elettorale, di leva militare e di statistica. Il sindaco ha delegato l’esercizio delle sopra descritte funzioni al personale assegnato al Servizio anagrafe e al Servizio Stato

civile. Di seguito alcune fra le principali funzioni del Servizio Anagrafe: gestione del registro della popolazione; gestione dei registri di leva e aggiornamento registri ruoli matricolari; gestione albo giudici popolari; gestione delle liste elettorali; gestione procedimenti elettorali; gestione dei registri di stato civile; gestione del servizio di polizia mortuaria; informazioni all'autorità giudiziaria e di polizia; rilascio documenti personali e certificazioni; gestione toponomastica. gestione dei dati statistici; gli Operatori Demografici sono in prima linea per garantire ai cittadini, con l'impegno di sempre, i servizi indispensabili. La situazione emergenziale determinatasi con l'esplosione della pandemia ha però cambiato, almeno in parte, il modo di lavorare e di erogare servizi all'utenza. Nel periodo di lockdown e tutt'ora ma con una maggiore affluenza, gli uffici demografici sono stati e sono aperti al pubblico, garantendo la piena operatività per le pratiche indifferibili nel primo periodo e tutti i procedimenti nel momento attuale.

### **Finalità da conseguire**

Nell'ambito del programma sono state individuate le seguenti finalità:

- 1) Attivazione dello sportello demografico online, nel quale i cittadini possano – dopo aver effettuato accesso con SPID o CNS – chiedere ed ottenere autonomamente il rilascio di certificati di anagrafe, attivare i procedimenti cambio residenza/iscrizione anagrafica e iscrizione/cancellazione dagli albi di presidenti di seggio elettorale o scrutatore.

L'obiettivo è quello di consentire ai cittadini di evitare di accedere al palazzo comunale per lo svolgimento delle più comuni pratiche di anagrafe, potendo anche usufruire del servizio in orario di chiusura dello sportello fisico. La nuova procedura di invio e raccolta delle DAT, rispetto alle indicazioni precedenti contenute nell'art. 4 della legge n. 219/2017, prevede la richiesta di una serie di altri dati non presenti nelle DAT depositate prima di tale data ed ora richiesti nel modulo online predisposto. Ciò comporta da un lato la necessità di provvedere ad una raccolta e trasmissione di tutte le DAT pregresse, dall'altro l'applicazione di una procedura più complessa e non immediata ma certo maggiormente efficace.

- 2) Il Censimento permanente della popolazione e delle abitazioni, indetto con la Legge 205/2017 (Finanziaria 2018) secondo le disposizioni del Piano Generale di Censimento, prevede per il nostro Comune due rilevazioni campionarie annuali contemporanee: una sugli edifici (Rilevazione areale) e una sulle famiglie (Rilevazione da lista).

Queste rilevazioni previste a cadenza annuale per il quadriennio 2018/2021, con svolgimento nel quarto trimestre di ciascun anno, a partire da ottobre 2018, hanno subito lo slittamento di un anno causa del momento di estrema difficoltà che l'intero Paese ha vissuto per la nota emergenza sanitaria. La loro conclusione prevista per il 2022.

### **Motivazione delle scelte**



della popolazione.

Finalità primaria è assicurare il sostegno alle politiche socio assistenziali tramite lo sviluppo della rete integrata di interventi e servizi sociali, come previsto dalla Legge 328/2000.

Impegno sempre crescente è il sostegno agli anziani, ai disabili, ai minori e alle fasce più deboli della popolazione locale anche attraverso programmi di Servizio Civile Nazionale.

Disincentivare ogni forma di mero assistenzialismo, favorendo il reinserimento sociale di soggetti i cui nuclei familiari versano in stato di indigenza attraverso l'assegnazione di attività lavorativa con progetti di borse lavoro;

Continuazione alla rete Siproimi/Sa dopo l'avvio delle procedure per l'individuazione di soggetti del Terzo Settore per attività di co-progettazione di progetto da presentare per domanda di contributo, al fine di assicurare l'accoglienza di MSN.

Realizzazione Piano di attuazione locale a valere sulla Quota Servizi Fondo povertà anno 2019 (QSFP) per l'importo €.134.159,38 composto da quattro azioni e Quota Servizi Fondo Povertà 2020 € 239.497,3;

Realizzazione Programma operativo nazionale (PON) Fondo Sociale Europeo 2014-2020, misura nazionale di contrasto alla povertà rivolto a famiglie in condizioni economiche disagiate

## **MISSIONE 12 - 01 INTERVENTI PER L'INFANZIA E I MINORI E PER ASILI NIDO**

La missione articolata in programmi e gli interventi:

Amministrazione e funzionamento delle attività per l'erogazione di servizi e il sostegno a interventi a favore dell'infanzia, dei minori.

Comprende le spese a favore dei soggetti (pubblici e privati) che operano in tale ambito.

Comprende le spese per indennità in denaro o in natura a favore di famiglie con figli a carico, per indennità per maternità, per contributi per la nascita di figli, per indennità per congedi per motivi di famiglia, per assegni familiari, per interventi a sostegno delle famiglie monogenitore o con figli disabili.

Comprende le spese per l'erogazione di servizi per bambini in età prescolare (asili nido), per le convenzioni con nidi d'infanzia privati, per i finanziamenti alle famiglie per la cura dei bambini, per i finanziamenti a orfanotrofi e famiglie adottive, per beni e servizi forniti a domicilio a bambini o a coloro che se ne prendono cura, per servizi e beni di vario genere forniti a famiglie, giovani o bambini (centri ricreativi e di villeggiatura).

Comprende le spese per la costruzione e la gestione di strutture dedicate all'infanzia e ai minori.

Comprende le spese per interventi e servizi di supporto alla crescita dei figli e alla tutela dei minori e per far fronte al disagio minorile, per i centri di pronto intervento per minori e per le comunità educative per minori.

### **Motivazione delle scelte**

traduzione delle linee programmatiche di mandato.

Finalità da conseguire: obiettivo da perseguire da parte della struttura e del servizio è di affiancare l'organo politico nelle scelte e nell'attuazione degli indirizzi del programma di mandato, ponendo in essere tutte le attività a supporto per il soddisfacimento dei bisogni primari della collettività.

### **Risorse umane da impiegare**

le risorse da impiegare sono le unità lavorative assegnate al settore o servizio di riferimento intese sia in risorse finanziarie così come attribuite con il Piano esecutivo di Gestione, che in termini di unità lavorative assegnate come da dotazione organica vigente.

### **Risorse strumentali da utilizzare**

per il perseguimento degli obiettivi previsti i servizi di riferimento si avvalgono degli strumenti tecnici ed informatici ricompresi nel patrimonio dell'ente ed in dotazione.

## **MISSIONE 12 - 02 INTERVENTI PER LA DISABILITÀ**

Questa missione è articolata in programmi gli interventi:

Amministrazione e funzionamento delle attività per l'erogazione di servizi e il sostegno a interventi per le persone inabili, in tutto o in parte, a svolgere attività economiche o a condurre una vita normale a causa di danni fisici o mentali, a carattere permanente o che si protraggono oltre un periodo di tempo minimo stabilito.

Comprende le spese a favore dei soggetti (pubblici e privati) che operano in tale ambito.

Comprende le spese per indennità in danaro a favore di persone disabili, quali indennità di cura.

Comprende le spese per alloggio ed eventuale vitto a favore di invalidi presso istituti idonei, per assistenza per invalidi nelle incombenze quotidiane (aiuto domestico, mezzi di trasporto, ecc.), per indennità erogate a favore di persone che si prendono cura di invalidi, per beni e servizi di vario genere erogati a favore di invalidi per consentire loro la partecipazione ad attività culturali, di svago, di viaggio o di vita collettiva.

Comprende le spese per la costruzione e la gestione di strutture dedicate alle persone disabili.

Comprende le spese per la formazione professionale o per favorire il reinserimento occupazionale e sociale dei disabili.

### **Motivazione delle scelte**

traduzione delle linee programmatiche di mandato.

Finalità da conseguire: obiettivo da perseguire da parte della struttura e del servizio è di affiancare l'organo politico nelle scelte e nell'attuazione degli indirizzi del programma di mandato, ponendo in essere tutte le attività a supporto per il soddisfacimento dei bisogni primari della collettività.

Risorse umane da impiegare: le risorse da impiegare sono le unità lavorative assegnate al settore o servizio

di riferimento intese sia in risorse finanziarie così come attribuite con il Piano esecutivo di Gestione, che in termini di unità lavorative assegnate come da dotazione organica vigente.

### **Risorse strumentali da utilizzare**

per il perseguimento degli obiettivi previsti i servizi di riferimento si avvalgono degli strumenti tecnici ed informatici ricompresi nel patrimonio dell'ente ed in dotazione.

## **MISSIONE 12 - 03 INTERVENTI PER GLI ANZIANI**

Rientrano nelle finalità di questa missione, articolata in programmi, gli interventi: Amministrazione e funzionamento delle attività per l'erogazione di servizi e il sostegno a interventi a favore degli anziani. Comprende le spese per interventi contro i rischi collegati alla vecchiaia (perdita di reddito, reddito insufficiente, perdita dell'autonomia nello svolgere le incombenze quotidiane, ridotta partecipazione alla vita sociale e collettiva, ecc.).

Comprende le spese a favore dei soggetti (pubblici e privati) che operano in tale ambito.

Comprende le spese per indennità in danaro, quali indennità di cura, e finanziamenti erogati in seguito a pensionamento o vecchiaia, per l'assistenza nelle incombenze quotidiane (aiuto domestico, mezzi di trasporto, ecc.), per indennità a favore di persone che si prendono cura di persone anziane, per beni e servizi di vario genere erogati a favore di persone anziane per consentire la partecipazione ad attività culturali, di svago, di viaggio, o di vita collettiva.

Comprende le spese per interventi, servizi e strutture mirati a migliorare la qualità della vita delle persone anziane, nonché a favorire la loro mobilità, l'integrazione sociale e lo svolgimento delle funzioni primarie.

Comprende le spese per le strutture residenziali e di ricovero per gli anziani.

### **Motivazione delle scelte**

traduzione delle linee programmatiche di mandato.

Finalità da conseguire: obiettivo da perseguire da parte della struttura e del servizio è di affiancare l'organo politico nelle scelte e nell'attuazione degli indirizzi del programma di mandato, ponendo in essere tutte le attività a supporto per il soddisfacimento dei bisogni primari della collettività.

Risorse umane da impiegare: le risorse da impiegare sono le unità lavorative assegnate al settore o servizio di riferimento intese sia in risorse finanziarie così come attribuite con il Piano esecutivo di Gestione, che in termini di unità lavorative assegnate come da dotazione organica vigente.

### **Risorse strumentali da utilizzare**

per il perseguimento degli obiettivi previsti i servizi di riferimento si avvalgono degli strumenti tecnici ed informatici ricompresi nel patrimonio dell'ente ed in dotazione.

## **PROGRAMMA 01 – INTERVENTI PER L' INFANZIA E I MINORI E PER ASILI NIDO**

### **Descrizione missione**

Le Politiche sociali per i minori saranno programmate con il coinvolgimento di tutte le agenzie che a vario titolo influenzano la qualità della crescita del minore: la famiglia, la scuola, i servizi sanitari.

Nell'auspicio che le prossime leggi finanziarie, nazionale e regionale, prevedano misure di finanziamento per il sostegno ai costi di pagamento delle rette degli asili nido, saranno promosse iniziative finalizzate a sollecitare le famiglie ad accedere a tali misure, anche spiegando l'importanza, per uno sviluppo armonico del bambino, di relazioni sociali esterne alla rete parentale già dalla primissima infanzia, attraverso forme di pubblicizzazione e informativa capillare.

Al fine di garantire un ambiente di incontro e socializzazione sano e gestito da professionisti, che sia alternativo alla strada o alla televisione o al tablet, per i bambini della fascia d'età 03-06 anni sarà programmata la apertura della Ludoteca Comunale;

per i bambini più grandi, fascia 07-14 anni è prevista l'apertura di un Centro di Aggregazione Sociale, con una programmazione dedicata ai loro specifici bisogni educativi e di crescita sociale.

A supporto delle difficoltà didattiche dei minori in età scolare ed educative dei genitori, si implementerà il già esistente Centro Educativo Diurno con la trasformazione in Centro per le Famiglie, grazie all'arricchimento dell'offerta dei servizi già erogati che sono: l'accoglienza diurna con attività di recupero e sostegno scolastico ed educativo, sostegno alla genitorialità con l'apporto di una psicologa, con l'assunzione della figura del mediatore Familiare che interverrà nella risoluzione delle controversie tra coppie e nella riorganizzazione delle relazioni familiari in caso di divorzio o separazione. La funzione principale del mediatore familiare è quella di assicurare la bigenitorialità e quindi salvaguardare i diritti dei figli coinvolti nella crisi coniugale, specialmente se minori. Saranno inoltre promossi interventi, anche in collaborazione con le diverse realtà educative del territorio ed in particolare la scuola locale, per sviluppare programmi di sensibilizzazione, informazione e prevenzione per il contrasto al disagio minorile e all'insorgenza di comportamenti antisociali. Alla famiglia in sofferenza economica, verrà garantita l'informazione e la guida per l'accesso alle misure nazionali e regionali di sostegno al reddito (Reddito di cittadinanza, Reddito di inclusione Sociale) e per coloro che non accedono a tali misure, in caso di difficoltà documentate di provvedere a pagamenti essenziali quali: locazione, utenze, spese mediche..., si interverrà con l'erogazione di contributi economici straordinari.

Nell'ambito del ruolo assegnato ai Comuni dal Decreto 4/2019, secondo cui tutti i beneficiari del reddito di cittadinanza, per continuare a beneficiare del sostegno economico riconosciuto a titolo di reddito di cittadinanza, che siglano il patto di Inclusione Sociale hanno il dovere di svolgere lavori di pubblica utilità, l'Amministrazione sarà programmato il Servizio Civico Comunale quale misura organizzativa.

Saranno implementate le azioni a valere del Decreto Legislativo n.65 del 13.4.2017 – Fondo Nazionale per

il Sistema Integrato di Educazione e Istruzione a supporto del Piano di Azione Pluriennale - Riparto annualità 2019 dell'importo finanziato di € 61.853,07 per l'anno educativo 2022/2023 e per gli anni a seguire a valere del Riparto annualità 2022 dell'importo finanziato di € 84.404,37.

### **Finalità da conseguire**

Accompagnare i minori verso una crescita sana ed equilibrata, rimuovendo tutti gli ostacoli di natura economica e di difficoltà familiare.

### **Motivazione delle scelte**

Investire nelle nuove generazioni che sono il futuro della società.

Risorse umane da impiegare: Le risorse umane da impiegare nei vari servizi interessati sono quelle previste nella dotazione, oltre al personale all'uopo individuato, da assumere nelle forme previste dalla normativa.

### **Risorse strumentali da utilizzare**

Le risorse strumentali impiegate sono quelle attualmente in dotazione ai vari servizi interessati, così come risulta nell'inventario dei beni del Comune, nonché eventuali nuovi strumenti da acquistare nelle forme di legge.

## **PROGRAMMA 02 – INTERVENTI PER LA DISABILITA'**

### **Descrizione missione**

L'Assistenza in senso stretto, caratterizzata dai servizi alle persone disabili, dovrà essere implementata in forza delle nuove richieste di strumenti di supporto. Una città a misura di persona con disabilità è una città nella quale tutti vivono meglio. Sorso si deve ritrovare in questo principio, in quanto utile anche per la vita delle numerose persone anziane che ne fanno parte.

La persona con disabilità va inserita, quindi, al centro di un progetto che deve assolutamente partire all'inizio della sua vita, con presa in carico subito dopo la nascita, per costruire attorno al bambino e alla sua famiglia una serie di servizi adatti a supportare la sua situazione.

Per quanto riguarda le disabilità più lievi ci si concentrerà sull'inserimento lavorativo e sulla programmazione di laboratori sull'autonomia. A questo riguardo risulta evidente che un intreccio molto stretto tra i vari assessorati si dovrà creare affinché tutte queste dinamiche possano trovare concretezza.

Obiettivo dell'Amministrazione è accrescere l'offerta dei servizi in un'ottica di completamento delle risposte assistenziali e di promozione dell'autonomia del disabile e della sua famiglia. Ai servizi già attivi quali: Servizio di Assistenza Scolastica agli alunni disabili, Piani Legge 162, Disabilità Gravissime, , si aggiungeranno servizi di nuova programmazione, garantendo una Progettazione Individualizzata che risponda a tutti i bisogni espressi o rilevati del disabile.

Di nuova programmazione saranno:



- Un Centro diurno polifunzionale che erogherà interventi socio-sanitari;
- La riprogrammazione del Servizio di Assistenza Educativa agli alunni disabili con una progettazione personalizzata che coinvolga scuola, famiglia, servizi sanitari specialistici e la messa in campo di tutti gli strumenti disponibili, in un'ottica di efficacia e di economicità degli interventi;
- La apertura del Centro di Aggregazione Sociale con la programmazione di spazi e attività dedicate, a misura di disabile.
- Implementazione dei progetti "Dopo di noi"

### **Finalità da conseguire**

Realizzare la piena integrazione sociale del disabile e donare sollievo alle famiglie.

### **Motivazione delle scelte**

Sostenere le famiglie nella difficile gestione di un figlio disabile e offrire al disabile interventi e servizi orientati all'acquisizione di autonomia.

Risorse umane da impiegare: Le risorse umane da impiegare nei vari servizi interessati sono quelle previste nella dotazione, oltre al personale all'uopo individuato, da assumere nelle forme previste dalla normativa.

### **Risorse strumentali da utilizzare**

Le risorse strumentali impiegate sono quelle attualmente in dotazione ai vari servizi interessati, così come risulta nell'inventario dei beni del Comune, nonché eventuali nuovi strumenti da acquistare nelle forme di legge.

## **PROGRAMMA 03 – INTERVENTI PER GLI ANZIANI**

### **Descrizione missione**

Le politiche per l'area anziani saranno indirizzate in primo luogo a favorirne la permanenza nel proprio nucleo familiare e presso la propria abitazione; sarà attivata la sperimentazione del servizio di assistenza a domicilio e le misure per le prestazioni i servizi essenziali di cui alla seprimetazione a valere dei piani di zona distrettuali e della Legge 162/98, ai finanziamenti per le disabilità gravissime.

L'Amministrazione Comunale intende investire anche sul miglioramento della qualità di vita dell'anziano autosufficiente, sul quali non si concentrano le attuali politiche sociali della Regione, mettendo in atto servizi rivolti alla socializzazione:

- La valorizzazione dei Centri di Aggregazione Sociale con la programmazione di spazi autogestiti e la programmazione di attività dedicate espressamente agli anziani.
- La programmazione di escursioni e visite.

- L'attività integrativa nei servizi civici.

### **Finalità da conseguire**

Garantire la permanenza dell'anziano al proprio domicilio e migliorare la qualità di vita dell'anziano autosufficiente.

Motivazione delle scelte: Garantire una buona qualità di vita alla grossa fetta di popolazione rappresentata dagli anziani.

### **Risorse umane da impiegare**

Le risorse umane da impiegare nei vari servizi interessati sono quelle previste nella dotazione, oltre al personale all'uopo individuato, da assumere nelle forme previste dalla normativa.

### **Risorse strumentali da utilizzare**

Le risorse strumentali impiegate sono quelle attualmente in dotazione ai vari servizi interessati, così come risulta nell'inventario dei beni del Comune, nonché eventuali nuovi strumenti da acquistare nelle forme di legge.

## **PROGRAMMA 04 – INTERVENTI PER SOGGETTI A RISCHIO DI ESCLUSIONE SOCIALE**

### **Descrizione missione**

Si conferma la sempre maggiore attenzione da parte del Comune a favore di chi è più fragile, a cominciare da chi si trova in una condizione di estrema povertà o esclusione sociale:

- dalle persone senza dimora, alle persone straniere da poco arrivate in Italia e prive di una rete di supporto, ai detenuti in dimissione dal carcere o in percorsi di messa alla prova, ai giovani e agli adulti italiani in difficoltà economiche e di inserimento/reinserimento nel mercato del lavoro.

Si intende procedere nel prossimo triennio alla definizione e all'attuazione di una politica dell'inclusione che prevede:

- l'attivazione di un Centro d'ascolto per le dipendenze, che incida in maniera attiva su tutte le forme di dipendenza vecchie e nuove (es. ludopatia);
- l'implementazione di Progetti di Pronto Intervento Sociale progetto, per l'intervento immediato su soggetti che per qualunque motivo si sono ritrovati senza un tetto;
- l'attuazione delle azioni di sostegno al reddito, che si sono avvalse anche dei fondi finalizzati ad intervenire sulle situazioni di emergenza economica della famiglia, sia con contributi economici in denaro che con la concessione dei Voucher alimenti;
- lo scorso 4 maggio, è stata annunciata l'istituzione di un 'Assegno di inclusione' a decorrere dall'1 gennaio 2024 quale misura nazionale di contrasto alla povertà, alla fragilità e all'esclusione sociale

delle fasce deboli. fino all'entrata in vigore della nuova normativa, si sono realizzate le azioni integrate con INPS per l'attuazione degli interventi previsti dal Reddito di Cittadinanza, che obbligano i titolari del reddito, alla stipula del Patto per l'Inclusione, con specifici impegni da parte di tutti i membri della famiglia, tra i quali lo svolgimento di servizi di pubblica utilità;

- con le modifiche alla misura del reddito di cittadinanza molti cittadini si sono ritrovati in una condizione di profonda incertezza, con continue richieste di informazione e consulenza agli uffici competenti.

L'Amministrazione si farà parte attiva per siglare un accordo d'intesa tra Regione Siciliana, DSS di Lentini Carlentini e Francofonte, la direzione provinciale Inps ed il centro per l'impiego per far fronte alle 'Misure urgenti per l'inclusione sociale e l'accesso al mondo del lavoro pubblicato in Gazzetta Ufficiale lo scorso maggio.

Attraverso l'attivazione una rete VPN gli uffici coinvolti potranno celermente comunicare tra loro per portare a soluzione le istanze dei cittadini, relative alla fruizione della nuova misura di sostegno economico per le fasce di popolazione più fragili, che eviterà di far girare per i diversi uffici, tutti coloro i quali si trovano in situazioni che a vario titolo necessitano di integrazioni o di chiarimenti riguardo la propria condizione a valere delle diverse misure introdotte dal provvedimento.

Questo intende snellire e rendere più efficiente la trasmissione di quelle informazioni relative all'Assegno di inclusione essenziali per i cittadini, il tutto con un cospicuo anticipo sull'attivazione della misura, il dialogo tra DSS, Inps, CPI, sempre collaborativo e costante in questi mesi, grazie a questo accordo gli uffici avranno modo di chiarire le diverse tipologie di istanze riguardo il reddito, condividere e fare rete.

A tale scopo l'Amministrazione intende riattivare la programmazione del Servizio Civico Comunale.

### **Finalità da conseguire**

Garantire concreti strumenti di aiuto ai soggetti a rischio di esclusione, orientati a far acquisire pari possibilità di sviluppo e autorealizzazione.

### **Motivazione delle scelte**

Concorrere a eliminare le fasce deboli della società offrendo risposte specifiche ai vari bisogni espressi. Risorse umane da impiegare: Le risorse umane da impiegare nei vari servizi interessati sono quelle previste nella dotazione, oltre al personale all'uopo individuato, da assumere nelle forme previste dalla normativa.

### **Risorse strumentali da utilizzare**

Le risorse strumentali impiegate sono quelle attualmente in dotazione ai vari servizi interessati, così come risulta nell'inventario dei beni del Comune, nonché eventuali nuovi strumenti da acquistare nelle forme di legge.

## **PROGRAMMA 05 – INTERVENTI PER LE FAMIGLIE**

### **Descrizione missione:**

Tutte le politiche sociali hanno al centro la famiglia, con le sue problematiche ed i suoi bisogni su cui si rende necessario intervenire per garantire la stabilità della società; garantire una stabilità familiare significa garantire la crescita equilibrata dei nostri bambini che sono il mondo di domani.

L'Amministrazione si propone di attivare iniziative finalizzate alla valorizzazione del ruolo genitoriale, alla conciliazione dei tempi lavorativi con il tempo familiare:

- per sostenere le famiglie ad esercitare un corretto ruolo genitoriale o a risolvere le difficoltà legate alla crescita dei propri figli, l'Amministrazione si propone di attivare il funzionamento del centro per le Famiglie, con l'offerta di servizi quali: Servizio Educativo Territoriale, Centro Educativo Diurno, con la nuova figura del Mediatore Familiare, deputato ad intervenire nelle situazioni di conflitto di coppia a seguito di separazione, che coinvolge inevitabilmente i figli;
- per garantire la conciliazione dei tempi del lavoro con i tempi familiari, verranno attivati Centri Bambini e Famiglie, Spazi Gioco e Ludoteca (fascia d'età 3/6 anni) e il Centro di Aggregazione Sociale (fascia d'età 7/14 anni), quali servizi atti a garantire l'accoglienza dei bambini con attività strutturate.

### **Finalità da conseguire**

Garantire una rete di servizi a disposizione delle famiglie cui rivolgersi in presenza di problemi o difficoltà, al fine di consentire uno sviluppo armonico e creare stabilità nella crescita dei figli.

Motivazione delle scelte: Creare una società fatta di famiglie capaci di analizzare le proprie criticità e di sapere che esistono i servizi cui rivolgersi per risolverle.

Risorse umane da impiegare: Le risorse umane da impiegare nei vari servizi interessati sono quelle previste nella dotazione, oltre al personale all'uopo individuato, da assumere nelle forme previste dalla normativa.

### **Risorse strumentali da utilizzare**

Le risorse strumentali impiegate sono quelle attualmente in dotazione ai vari servizi interessati, così come risulta nell'inventario dei beni del Comune, nonché eventuali nuovi strumenti da acquistare nelle forme di legge.

Continuazione alla rete Siproimi/Sa dopo l'avvio procedure per l'individuazione di soggetti del Terzo Settore per attività di co-progettazione di progetto da presentare per domanda di contributo, al fine di assicurare l'accoglienza di MSN.

Realizzazione Piano di attuazione locale a valere sulla Quota Servizi Fondo povertà anno 2019 (QSFP) per l'importo €.134.159,38 composto da quattro azioni e Quota Servizi Fondo Povertà 2020 € 239.497,3;

Realizzazione Programma operativo nazionale (PON) Fondo Sociale Europeo 2014-2020, misura

nazionale di contrasto alla povertà rivolto a famiglie in condizioni economiche disagiate €  
56.577,84.

## **AREA II - Programma - Gestione economica, finanziaria, programmazione, economato e tributi**

**Responsabile MILENA SORBELLO**

L'obiettivo è quello di mantenere il livello qualitativo dei servizi resi dal settore finanziario, nonostante la carenza di risorse umane.

La programmazione di bilancio e delle attività dell'Ente è uno degli obiettivi principali della nostra amministrazione: il progetto è quello di rispettare, anzi anticipare, i tempi decisori e di programmazione per poter far fluire le attività dell'Ente senza intoppi; per poter raggiungere tale obiettivo l'Amministrazione vuole attivare un processo di revisione dei metodi di lavoro, di organizzazione delle attività e di programmazione dell'Ente, ciò con la preziosa collaborazione del personale, attualmente sottodimensionato in alcune importanti funzioni, ma che vedrà nel breve tempo attuata la necessaria integrazione.

L'anno 2023 è caratterizzato dal cambiamento del software di gestione dei servizi dell'ente. L'ufficio ragioneria sarà pertanto impegnato nella digitalizzazione di tutte le procedure esistenti al fine di ottimizzare le performance quale obiettivo nella resa dei servizi alla cittadinanza.

### **Servizio Finanziario**

Si occupa della programmazione economico finanziaria dell'Ente attraverso la predisposizione dei seguenti documenti:

- ✓ Documento Unico di programmazione (DUP);
- ✓ Bilancio di previsione triennale;
- ✓ Sezione finanziaria del Piano Esecutivo di Gestione (PEG);
- ✓ Provvede al monitoraggio e alla verifica costante degli equilibri di bilancio con il controllo dello stato di accertamento delle entrate e di impegno di spese;
- ✓ Coordina e cura le variazioni di bilancio e del PEG;
- ✓ Cura la gestione del bilancio in riferimento sia alla competenza (impegni, accertamenti) sia alla cassa (reversali, mandati);
- ✓ Cura tutti gli adempimenti connessi al Pareggio di Bilancio;
- ✓ Coordina l'operazione di riaccertamento annuale dei residui attivi e passivi;
- ✓ Provvede alla determinazione del Fondo pluriennale vincolato;
- ✓ Predisporre la rilevazione e la dimostrazione dei risultati di gestione mediante la predisposizione del rendiconto di Gestione costituito dal Conto del Bilancio, Conto del Patrimonio e Conto Economico;
- ✓ Provvede alla tenuta della contabilità e degli altri adempimenti connessi all'IVA;
- ✓ Provvede alla redazione della dichiarazione IVA e ne cura la trasmissione;
- ✓ Provvede alla redazione della dichiarazione IRAP;
- ✓ Provvede nei termini e nelle modalità stabilite dalla Legge ai versamenti delle ritenute erariali, contributive e dell'IRAP;
- ✓ Provvede alla gestione economica finanziaria dei progetti finanziari dal PNRR;
- ✓ Cura tutti gli adempimenti relativi all'accensione e al rimborso dei prestiti;

- ✓ Cura l'aggiornamento del Regolamento di contabilità dell'Ente,
- ✓ Cura i rapporti:
  - con la Corte dei Conti, per quanto di competenza;
  - con il servizio di tesoreria;
  - con gli agenti contabili e riscuotitori interni;
  - con l'Organo di Revisione Economico/Finanziaria in relazione alle verifiche di cassa, alla redazione dei pareri sul bilancio, sulle variazioni dello stesso e sul rendiconto di gestione, nonché alla redazione delle relazioni sui bilanci di previsione e dei rendiconti di gestione da inviare alla Corte dei Conti.
- ✓ Predisporre i documenti programmatici dell'Ente Comunale, in particolare il Documento Unico di Programmazione (DUP) nel quale vengono descritti le missioni e i programmi di durata triennale riferiti a ciascun settore e a ciascuna area, previa comunicazione dei responsabili;
- ✓ Effettua il caricamento di tutti i documenti contabili che pervengono all'Ente con imputazione degli stessi agli specifici centri di costo mediante l'individuazione dell'impegno contabile e della corrispondente voce economica che descrive la natura del costo o del ricavo;
- ✓ Cura la predisposizione del conto economico ai sensi dell'art. 229 del D.lgs. n. 267/2000;
- ✓ Predisporre in collaborazione con il Servizio Economato il conto del patrimonio reso ai sensi dell'art. 230 del D.lgs. n. 267/2000;

#### **Finalità conseguite e da conseguire:**

Garantire il normale livello quali-quantitativo di erogazione del servizio.

#### **Obiettivi operativi annuali:**

Assicurare il coordinamento della programmazione finanziaria, il controllo delle risorse economiche e finanziarie dell'Ente in coerenza con gli obiettivi definiti dagli organi politici, la gestione contabile, la predisposizione dei documenti di programmazione e di rendicontazione contabile, la gestione economica e previdenziale del personale e degli amministratori e degli altri collaboratori, oltre agli adempimenti in materia fiscale dell'Ente.

Si tratta di un'attività fortemente normata per la quale risulta fondamentale il rispetto dei compiti e delle scadenze previste.

Il programma, durante la gestione assicura il regolare svolgimento dei procedimenti di entrata e di spesa attraverso la verifica della regolarità contabile e l'attestazione della copertura finanziaria degli impegni di spesa, e dei processi di incasso delle entrate e di pagamento delle spese, curandone anche i rapporti con il Tesoriere. Assicura altresì il monitoraggio continuo dei saldi finanziari, in coerenza all'evolversi della normativa. Nonché il rispetto dei tempi di pagamento e rendicontazione previsti dai progetti finanziati con il PNRR.

**Investimento:** non si prevedono investimenti;

**Risorse umane da impiegare:**

le risorse umane sono quelle risultanti nell'Organigramma approvato da utilizzare: le dotazioni strumentali sono quelle di cui agli elenchi dell'inventario.

**Servizio economato e provveditorato**

Si occupa di tutti gli adempimenti connessi all'espletamento del servizio e della predisposizione dei seguenti documenti:

- ✓ Cura la tenuta degli inventari dei beni mobili e degli inventari dei beni immobili;
- ✓ Cura la tenuta di un'opportuna contabilità patrimoniale che consenta di conoscere il valore reale del patrimonio, nonché di rilevare le variazioni intervenute nel corso dell'esercizio dei beni mobili;
- ✓ Effettua la gestione del fondo di cassa economale per le minute spese;
- ✓ Provvede ad effettuare spese urgenti ed indispensabili nel caso che le stesse siano ritenute indifferibili;
- ✓ Effettua il servizio di cassa economale;
- ✓ Spese per missioni amministratori;
- ✓ Cancelleria, materiale di consumo;
- ✓ Provvede all'acquisto di materiale di cancelleria e materiale di consumo, alla fornitura agli uffici comunali;
- ✓ Provvede al pagamento dei bolli delle autovetture di proprietà comunale;
- ✓ Rende il conto dell'Economo e dell'Agente contabile secondo la modulistica approvata con D.P.R. n. 194/96.

**Gestione delle entrate tributarie e servizi fiscali**

Il Servizio denominato "Entrate tributarie" è preposto alla gestione dei procedimenti e degli studi settoriali inerenti all'approvvigionamento dei mezzi finanziari necessari al Comune per lo svolgimento dei compiti e delle funzioni di carattere istituzionale. Il Servizio provvede alla cura delle pratiche relative alla gestione delle entrate di natura tributaria, Imposte e Tasse, ed alla riscossione di alcune entrate di natura extratributaria.

Al Servizio spettano:

- ✓ La cura delle Entrate di natura tributaria in via generale;
- ✓ L'applicazione dei tributi locali con particolare riguardo alla fase di liquidazione, di accertamento e di controllo;
- ✓ L'attività di aggiornamento su leggi, decreti, circolari;



- ✓ Il collegamento con gli altri Uffici comunali;
- ✓ I rapporti con i contribuenti e l'utenza;
- ✓ I rapporti con le società di riscossione dei Tributi;
- ✓ La redazione delle relazioni sulle entrate;
- ✓ Il Servizio gestisce direttamente ed in tutte le fasi i seguenti tributi:
- ✓ Gestione imposta unica comunale composta (IMU; TARI; TASI);
- ✓ Gestione Canone Unico Patrimoniale;
- ✓ Cura la ricezione ed archiviazione delle denunce relative a tributi presentate dai contribuenti, predispone gli aggiornamenti tariffari;
- ✓ Gestisce i solleciti relativi alla morosità degli utenti dei servizi di competenza;
- ✓ Predispone i ruoli coattivi per il recupero delle somme inevase relative alle entrate di competenza e per le liste di morosità trasmesse dai vari uffici comunali;
- ✓ Cura l'eventuale contenzioso tributario;

#### **Motivazione delle scelte:**

la gestione delle entrate tributarie rappresenta un punto fondamentale del programma e comporta un impegno costante del personale nella gestione del servizio, inteso a creare un sistema fiscale più semplice e più equo, più coerente possibile a quello che sono le esigenze dei contribuenti.

il fenomeno della elusione/evasione Tributaria rappresenta un fenomeno patologico che provoca effetti negativi sulle possibilità di intervento e di spesa dei Comuni, distorce la concorrenza e compromette il rapporto di fiducia dei cittadini adempienti nei confronti delle istituzioni;

per cui l'obiettivo del recupero di evasione tributaria rappresenta condizione indispensabile al fine di garantire gli equilibri di Bilancio, specie a fronte di una sempre minore entità dei trasferimenti erariali, oltre a costituire un forte segnale di legalità e di giustizia sociale nei confronti di chi rispetta gli obblighi tributari e che la politica fiscale di questa Amministrazione ha quale principio di riferimento l'equità nella contribuzione e la promozione di azioni volte a scoraggiare l'evasione fiscale ed il mancato pagamento dei tributi;

Pertanto risulta necessario ed impellente dover garantire l'azione per contrastare il fenomeno dell'evasione e dell'elusione fiscale locale e costituisce uno dei più importanti sostegni al fine di soddisfare le varie esigenze di spesa anche a fini sociali, in conformità del più generale principio della regolarità contributiva e tributaria locale, con riferimento anche ai periodi di imposta degli anni precedenti;

nello specifico l'ufficio tributi provvederà:

- a) Per quanto riguarda la tari:
  - alla sistemazione e aggiornamento della banca dati (nuovi contribuenti sia domestici che non domestici, cambio residenza, controllo delle agevolazioni/riduzioni concesse ecc.)
  - al recupero delle somme non versate negli anni precedente dando incarico ad una società

che si occupa della riscossione coattiva;

- lotta all'elusione ed evasione tributaria.

b) Per quanto riguarda l'IMU e imposte minori:

- Aggiornamento banca dati;
- al recupero delle somme non versate negli anni precedente dando incarico ad una società che si occupa della riscossione coattiva;
- Lotta all'elusione e evasione tributaria;

c) Per quanto riguarda l'idrico:

- al recupero delle somme non versate negli anni precedente dando incarico ad una società che si occupa della riscossione coattiva;
- aggiornamento banca dati;
- verifica dei contatori guasti, non leggibili;
- verifica dei contatori intestati a defunti per voltura;

d) Contenzioso tributario - ufficio istituito solo quest'anno con l'obiettivo di contrastare tutti i ricorsi tributari, evitare contrasti con la collettività definendo, dove è possibile le controversie senza ricorrere al giudice tributario.

**Missione 10 - TRASPORTI E DIRITTO ALLA MOBILITA'****Programma POP 1002 TRASPORTO PUBBLICO LOCALE****Finalità da conseguire**

Il servizio di Trasporto Pubblico Locale assicura la mobilità dei cittadini tra il Centro Urbano di Carlentini - Carlentini nord - Pedagogaggi, garantisce un servizio adeguato di trasporto pubblico da parte degli utenti, con un occhio di riguardo soprattutto per gli studenti pendolari che si devono recare verso la vicina Lentini. Verrà mantenuta la convenzione con l'Azienda Siciliana Trasporti, che metterà a disposizione, come da contratto, un numero adeguato di linee urbane se pur diversificate nell'arco dell'anno, in funzione delle esigenze e delle richieste.

**Motivazione delle scelte**

Il servizio è svolto ai sensi dell'art. 27 della L.R. 22/2005 n. 19 comma 6, con contratto di affidamento provvisorio ed ha la durata di trentasei mesi, nel rispetto dei programmi di esercizio in vigore alla data di entrata della legge.

Gli auto di linea del TPL come da programma di esercizio, percorrono circa Km 115 al giorno, soddisfacendo in tal modo il fabbisogno dell'utenza a cui sono rivolti.

L'Amministrazione ha assunto l'impegno di corrispondere all'impresa, previo accertamento delle somme trasferite dall'Assessorato tramite Sottoconto Regionale, la compensazione degli obblighi di servizio liquidando le fatture che vengono presentate dall'AST S.p.a., il costo del servizio è di € 85.383,71 comprensivo di IVA al 10%.

**Risorse umane**

Sarà impiegato il personale assegnato all'Area III, in coerenza con il piano triennale del fabbisogno del personale.

**Risorse Strumentali**

Le risorse strumentali impiegate saranno quelle attualmente in dotazione ai servizi ed elencate in modo analitico nell'inventario del comune.

## Risorse Finanziarie

### IMPIEGHI

TITOLO	DESCRIZIONE	2020	2021	2022
I	Spesa corrente consolidata	0,00	0,00	0,00
	Spesa corrente di sviluppo	0,00	0,00	0,00
	Totale spesa corrente	0,00	0,00	0,00
II	Spesa in conto capitale	0,00	0,00	0,00
III	Spesa per incrementi di attività finanziarie	0,00	0,00	0,00
	<b>TOTALE</b>	<b>0,00</b>	<b>0,00</b>	<b>0,00</b>

### FONTI DI FINANZIAMENTO

ENTRATE	2020		2021		2022	
	Importo	di cui non ricorrenti	Importo	di cui non ricorrenti	Importo	di cui non ricorrenti
Fondo pluriennale vincolato	0,00	0,00	0,00	0,00	0,00	0,00
Avanzo vincolato	0,00	0,00	0,00	0,00	0,00	0,00
Mutui	0,00	0,00	0,00	0,00	0,00	0,00
Altre Entrate a specifica destinazione	0,00	0,00	0,00	0,00	0,00	0,00
Vendita di beni e servizi	0,00	0,00	0,00	0,00	0,00	0,00
Quote di risorse generali	0,00	0,00	0,00	0,00	0,00	0,00
<b>TOTALE</b>	<b>0,00</b>	<b>0,00</b>	<b>0,00</b>	<b>0,00</b>	<b>0,00</b>	<b>0,00</b>

Scheda Obiettivo OOP 1002 - Trasporto pubblico locale

Anno di inizio: 2023

Obiettivo strategico di riferimento: OST\_10 - Trasporti e diritto alla mobilità

Descrizione dell'obiettivo: .

**Missione 10 – Trasporto e diritto alla mobilità**

**Programma POP\_1005 – Viabilità e infrastrutture stradali**

**Responsabile – Geom. Francesco Ingalisi – Area III**

#### **Finalità da conseguire**

Nell'anno 2023, conclusa la fase di progettazione esecutiva dei lavori del "Consolidamento e messa in sicurezza del costone roccioso di via Giovanni da Procida", si sta provvedendo all'espletamento della gara da parete dell'Ufficio del Commissario di Straordinario per l'Emergenza Idrogeologica, per l'esecuzione dei lavori;

Nel corso dell'anno 2023, sempre nella scelta da parte dell'Amministrazione Comunale di rendere le strade più sicure, sia per la circolazione veicolare che pedonale, sono stati completati i progetti esecutivi, messi in cantiere nell'anno 2022, sono state espletate le gare per la scelta della ditta aggiudicataria, sono stati conclusi i lavori e le seguenti opere realizzate sono state consegnate all'Amministrazione Comunale:

1. Regimentazione e riduzione rischio idraulico di Via Salina e ripristino della funzionalità urbana
2. Regimentazione e riduzione rischio idraulico Carlentini nord Via Gobetti-Via Sturzo opere di completamento e ripristino della funzionalità urbana

Nell'ambito delle attività finalizzate al ripristino della funzionalità urbana sono state realizzate le progettazioni esecutive dei seguenti interventi nel centro storico di Carlentini:

1. Messa in sicurezza e riduzione del rischio idraulico di Via Cavour e ripristino della funzionalità urbana
2. Messa in sicurezza e riduzione del rischio idraulico di c.da Inchiuso e ripristino della funzionalità urbana
3. Riduzione del rischio idrogeologico e riqualificazione area degradata di Via Duilio (realizzazione parcheggi)

Inoltre, in sinergia con il Comando di Polizia Municipale, si è redatto un piano di studio e di progettazione interna dei percorsi veicolari che pedonali, per una migliore distribuzione del traffico, che renda più sicura la circolazione del centro urbano di Carlentini e Carlentini nord e Pedagaggi, quali la realizzazione di passaggi pedonali rialzati, la realizzazione di nuova segnaletica verticale che orizzontale e sostituendo quelle vetuste.

### **Motivazione delle scelte**

Individuazione delle criticità ed eventuali interventi urgenti della rete urbana comunale, finalizzata al miglioramento del servizio ed alla sicurezza della viabilità e delle infrastrutture stradali.

### **Risorse umane**

Sarà impiegato il personale assegnato all'Area III, in coerenza con il piano triennale del fabbisogno del personale.

### **Risorse Strumentali**

Le risorse strumentali impiegate saranno quelle attualmente in dotazione ai servizi ed elencate in modo analitico nell'inventario del comune.

### **Risorse Finanziarie**

#### **IMPIEGHI**

TITOLO	DESCRIZIONE	2021	2022	2023
I	Spesa corrente consolidata	0,00	0,00	0,00
	Spesa corrente di sviluppo	0,00	0,00	0,00
	Totale spesa corrente	0,00	0,00	0,00
II	Spesa in conto capitale	0,00	0,00	0,00
III	Spesa per incrementi di attività finanziarie	0,00	0,00	0,00
	<b>TOTALE</b>	<b>0,00</b>	<b>0,00</b>	<b>0,00</b>

## **FONTI DI FINANZIAMENTO**

ENTRATE	2021		2022		2023	
	Importo	di cui non ricorrenti	Importo	di cui non ricorrenti	Importo	di cui non ricorrenti
Fondo pluriennale vincolato	0,00	0,00	0,00	0,00	0,00	0,00
Avanzo vincolato	0,00	0,00	0,00	0,00	0,00	0,00
Mutui	0,00	0,00	0,00	0,00	0,00	0,00
Altre Entrate a specifica destinazione	0,00	0,00	0,00	0,00	0,00	0,00
Vendita di beni e servizi	0,00	0,00	0,00	0,00	0,00	0,00
Quote di risorse generali	0,00	0,00	0,00	0,00	0,00	0,00
<b>TOTALE</b>	<b>0,00</b>	<b>0,00</b>	<b>0,00</b>	<b>0,00</b>	<b>0,00</b>	<b>0,00</b>

### **Obiettivi annuali e pluriennali**

Scheda Obiettivo OOP\_1005 - Viabilità e infrastrutture stradali

Anno di inizio: 2023

Obiettivo strategico di riferimento: OST\_10 - Trasporti e diritto alla mobilità

Descrizione dell'obiettivo:

.....

...

**Missione 17** – Energia e diversificazione delle fonti energetiche

**Programma POP\_1701** – Fonti energetiche

**Responsabile** – Geom. Francesco Ingalisi – Area III

### **Finalità da conseguire**

Per quanto riguarda le fonti energetiche, completato nel 2023, il piano di azione inerente gli interventi, proposti nel Piano di Azione dell'Energia Sostenibile e del Clima, per il quale questo comune ha già il contributo da parte della Regione Siciliana (che lo ha concesso) con il quale ci si è dotati, della figura di un esperto in Gestione Energetica che contribuirà al raggiungimento della riduzione dei consumi Energetici così come previsto dal COVENANT OF MAJORS, nonché il monitoraggio del precedente PAES, nel 2022 verranno intraprese attività di progettazione e di realizzazione, di interventi mirati al risparmio energetico, quali:

- Efficientamento dei Plessi Scolastici “Sebastiano Franco e Scavonetto” che comprende gli impianti di riscaldamento e di illuminazione (concluso);
- Efficientamento del Plesso Scolastico “Uffici Comunali di via Morelli” che comprende gli impianti di riscaldamento e di illuminazione (in corso di esecuzione);

Inoltre, di concerto con l'Energy Manager si sta procedendo come nel 2022, al calcolo analitico dei consumi dei vettori energetici di questo comune al fine di individuare la migliore soluzione per un risparmio di emissioni, che dovrà essere comunicato al COVENANT OF MAJORS.

### **Motivazione delle scelte**



## **AREA IV            Responsabile Arch. Salvatore Palermo**

### **Missione 08 – Assetto del Territorio – Edilizia Abitativa**

#### **Programma**

#### **Responsabile – Arch. Salvatore Palermo – Area IV**

##### **Finalità da conseguire**

Rielaborazione del P.U.G. (Piano Urbanistico Generale), in ottemperanza a quanto stabilito dalla L.R. 13.08.2020, n.19, nonché alle direttive impartite con deliberazione della Giunta Municipale n.11 del 03.02.2021.

Piano di recupero delle aree ricadenti sul versante Est di via Duilio, degradate a causa delle demolizioni avvenute nel periodo post sisma nel Dicembre del 1990.

Piano di recupero delle aree ricadenti lungo il versante Ovest di via G. da Procida

Definizione del PUDM (piano di utilizzo del demanio marittimo) con gli Adempimenti previsti dall'art.39 L.R. 17.03.2016, n.3.

Rielaborazione del P.I.P. di contrada Madonna delle Grazie, in collaborazione con il Responsabile della Posizione Organizzativa dell'AREA V.

Rielaborazione del Piano di Recupero previsto nella Z.T.O. "C7" del P.R.G. vigente di contrada Falconello Nord, in ampliamento a quello adottato con delibere di C.C. n.320 del 26 settembre 1986; n.441 del 19 dicembre 1986; n.97 del 06 maggio 1993.

Rielaborazione del Piano di Recupero previsto nella Z.T.O. "C8" del P.R.G. vigente di contrada Falconello-Fontanelle, in ampliamento a quello adottato con delibere di C.C. n.320 del 26 settembre 1986; n.441 del 19 dicembre 1986; n.96 del 06 maggio 1993.

Rielaborazione del Piano di Recupero previsto nella Z.T.O. "C10" del P.R.G. vigente di contrada San Leonardo Sottano a ridosso del litorale Jonico.

##### **Motivazioni delle scelte**

La rielaborazione del PUG è motivata dalla decadenza del PRG vigente, in quanto, ai sensi dell'art.9 del DPR 08.06.2001, n.327, i vincoli espropriativi risultano decaduti nel 2011, nonché attenzionare il fenomeno dell'abusivismo edilizio finalizzato alla riqualificazione delle aree, laddove sussistano tutte le condizioni richieste dalle norme in materia.

Il soprarichiamato PUDM è finalizzato alla riqualificazione e fruizione del litorale marittimo Ionico in ottemperanza alle Linee Guida dettate con il D.A. n.319/2016 e al D.A. n.152/2019.



Il soprarichiamato piano di recupero riguardante le aree ricadenti lungo il versante Ovest di via G. da Procida è finalizzato alla riqualificazione dell'area notevolmente degradata a causa delle demolizioni avvenute nel periodo post sisma nel Dicembre del 1990.

Il soprarichiamato piano di recupero riguardante le aree ricadenti lungo il versante Est di via Duilio è finalizzato alla riqualificazione dell'area notevolmente degradata a causa delle demolizioni avvenute nel periodo post sisma nel Dicembre del 1990.

La rielaborazione del soprarichiamato P.I.P. di contrada Madonna delle Grazie risulta necessaria per ridefinire i lotti già assegnati in proprietà e quelli da assegnare, risultanti incongruenti con i frazionamenti eseguiti.

### **Risorse Strumentali**

Le risorse impiegate saranno quelle attualmente in dotazione ai servizi ed elencate in modo analitico nell'inventario del Comune.

### **Risorse Finanziarie**

Sottoconto Cassa Regione Sicilia

### **Risorse umane:**

n. 1 Responsabile Tecnico

n. 3 Amministrativi

n. 3 Tecnici

## **Missione 14 – Sviluppo Economico e Competitività**

### **Finalità da Conseguire:**

Stante il periodo di difficoltà economica generalizzata, si evidenzia che è obiettivo prioritario dell'Amministrazione porre in essere tutte le azioni possibili e innovative per dare slancio e supporto alle attività commerciali e produttive della città.

### **Motivazione delle scelte:**

Il servizio, si concretizza in realizzazione di iniziative di riqualificazione commerciale; aggiornamento del piano delle aree del commercio su area pubblica; aggiornamento del piano chioschi, revisione degli ambiti territoriali di valorizzazione commerciale; revisione regolamenti e altri atti amministrativi tra cui il regolamento N.C.C.; supporto per l'applicazione degli strumenti ordinatori, sviluppo dello sportello suap in raccordo con il sue. In sostanza si pone la finalità di promuovere il rilancio e la qualificazione dell'assetto commerciale della città raccordando le azioni dell'Amministrazione comunale con iniziative di privati.

In questa ottica si inserisce anche il pensiero dell'amministrazione sulla riqualificazione urbana come motore di crescita e valorizzazione dei contesti e quindi riutilizzo dei contenitori sia pubblici che privati per il potenziamento del commercio di vicinato e delle attività di pubblico esercizio.

Inoltre si specifica che nell'anno 2023 sono state segnalate n.19 nuove attività commerciali, mentre hanno cessato n. 12 attività commerciali

**Risorse umane:**

n. 1 Responsabile Amministrativo

n. 1 Esecutori amministrativo

**Risorse Strumentali:**

la normale dotazione d'ufficio

## **Missione 16 – Agricoltura, Politiche Agroalimentari e pesca**

**MISSIONE 16-** Agricoltura, Politiche Agroalimentari e pesca

**Finalità da Conseguire:**

Promozione della diversificazione e/o riconversione produttiva (agriturismi, fattorie didattiche, attività di vendita diretta, attività ricreative, agriturismo, ecc.)

**Motivazione delle scelte:**

Sostegno alle iniziative volte a favorire le imprese agricole locali impegnate in produzioni di filiera corta ed a chilometro zero: "Il Mercato del Contadino", mercato settimanale del mercoledì dedicato all'agricoltura locale rientra in questa missione,

Inoltre l'ufficio si occupa del rilascio e della relativa consegna dei tesserini venatori.

**Risorse umane:**

n.1 Responsabile Amministrativo

n.1 esecutore Amministrativo

**Risorse Strumentali:**

la normale dotazione d'ufficio

## **AREA V: Responsabile Arch. Giovanni Spagnoello**

### **MISSIONE 04-Istruzione e diritto allo studio**

#### **PROGRAMMA POP\_0402 - ALTRI ORDINI D'ISTRUZIONE NON UNIVERSITARIA**

##### **Descrizione della missione**

Finalità di questo programma è la promozione del dialogo con le scuole, pubbliche e private di ogni ordine e grado presenti sul territorio, nonché un'attività di reciproca collaborazione tra Comune, istituzioni scolastiche, famiglie, territorio ed imprese, funzionale alle nuove esigenze di formazione volte a favorire l'inserimento dei giovani allo studio e nel mondo del lavoro.

##### **Motivazione delle scelte**

La motivazione di fondo che sottende il programma esposto è quello di creare una comunità educativa territoriale che ponga al centro i bisogni, le esigenze di formazione volte a favorire l' inserimento dei giovani nella società e nel mondo del lavoro.

In tal modo, la scuola potrà diventare il nuovo centro di formazione culturale, di aggregazione e integrazione degli apprendimenti, attraverso la condivisione di esperienze significative di scambio per i ragazzi, le famiglie e i corpi docente.

##### **Investimenti**

Edilizia scolastica, arredi e automezzi per il trasporto scolastico.

##### **Erogazione dei servizi di consumo**

Attività di manutenzione ordinaria, straordinaria e programmata degli edifici scolastici

##### **Risorse umane**

Per la realizzazione della missione programma verranno utilizzate risorse umane previste in dotazione organica.

##### **Risorse strumentali**

Mobili ed attrezzature in dotazione al servizio.

#### **PROGRAMMA POP 0406 - SERVIZIO AUSILIARI ALL' ISTRUZIONE**

##### **Finalità da conseguire**

Tutti i servizi offerti ai nostri cittadini sono improntati sulla " politica di qualità" attraverso la quale il cittadino è al centro dell' attenzione. Da tempo l'Amministrazione Comunale è dotata della Carta dei Servizi una carta che definisce gli impegni assunti nell' erogare servizi che riguardano: la ristorazione scolastica (mensa), assistenza igienico sanitaria alunni disabili e il trasporto scolastico dove l' Ente si impegna a rispettare i principi di eguaglianza, imparzialità, qualità di servizio, partecipazione, trasparenza ed efficienza al vantaggio dei cittadini di oggi e di domani.

Rispetto all' attuale servizio scuolabus sarà perseguita l'ottimizzazione dello stesso, valutando l'idoneità dei mezzi utilizzati rispetto alle esigenze.

### **Motivazione delle scelte**

La motivazione di fondo che sottende i programmi esposti è quella di mantenere e sviluppare quei servizi essenziali e necessari che consentono di garantire il diritto all'accesso scolastico per favorire una scolarizzazione generalizzata su tutto il territorio Comunale.

### **Risorse umane**

Per la realizzazione della missione programma verranno utilizzate risorse umane previste in dotazione organica.

### **Risorse strumentali**

Mobili ed attrezzature in dotazione al servizio.

## **PROGRAMMA POP 0407 – DIRITTO ALLO STUDIO**

### **Finalità da conseguire**

La Costituzione Italiana stabilisce che tutti i cittadini hanno il diritto all'istruzione e che a tutti deve essere data la possibilità di raggiungere i più alti livelli dell'Istruzione. Per sostenere il diritto di studio vi sono interventi finanziari o altre misure di sostegno messe in atto sia a livello nazionale (Ministero della Pubblica Istruzione) che a livello territoriale (Regione ed Enti Locali) che comprendono: borse di studio, libri di testo, gratuità di servizio, assegni, trasporti scolastici. Questo principio fondamentale ha sempre guidato e continuerà a guidare le politiche educative e le scelte che l'Amministrazione farà in futuro su diritto allo studio.

### **Motivazione delle scelte**

Promuovere gli interventi a sostegno delle famiglie e dei ragazzi nel diritto allo studio vuol dire:

- rimuovere gli ostacoli economici e sociali e godere in pieno di tale diritto;
- favorire la prevenzione e il recupero del disagio giovanile;
- sostenere la qualificazione del sistema formativo integrato;
- prevenire casi di dispersione scolastica.

Ma soprattutto vuol dire, per opportunità di successo scolastico e formativo per tutti i cittadini.

### **Risorse umane**

Per la realizzazione della missione programma verranno utilizzate risorse umane previste in dotazione organica.

### **Risorse strumentali**

Mobili ed attrezzature in dotazione al servizio.

## **MISSIONE 06 - Politiche giovanili, sport e tempo libero**

### **Descrizione della missione**

Lo sport rappresenta soprattutto per i giovani un momento fondamentale del loro tempo libero. Per questo motivo gli impianti sportivi devono divenire luoghi dove potersi incontrare con i coetanei per coltivare le proprie passioni ed interessi. La palestra ed il campo sportivo devono diventare un punto di riferimento di socialità.

**Motivazione delle scelte**

Realizzare interventi per la massima diffusione delle attività sportive non intese come solo attività agonistica ma benessere del corpo.

**Finalità da conseguire**

Utilizzare gli impianti sportivi come punti di riferimento di socialità nonché come luoghi dove praticare lo sport. Stipulare convenzioni, contratti di gestione per l'uso di impianti in mancanza di risorse idonee, mediante erogazione contributi e sovvenzioni per l'organizzazione di eventi sportivi alle associazioni sportive.

**Investimenti:**

Edilizia sportiva e arredi.

**Erogazione dei servizi di consumo:**

Attività di manutenzione ordinaria, straordinaria e programmata degli edifici sportivi.

**Risorse umane da impiegare**

Personale in dotazione all'Ufficio Sport, Turismo e Spettacolo;

**Risorse strumentali da utilizzare**

Vedi elenco beni patrimoniali.

**Coerenza con il piano regionale di settore**

Consentire anche a tutti coloro che versano in stato di bisogno di poter praticare le varie attività sportive, migliorare la qualità della vita ed effettuare prevenzione nei confronti delle malattie.

**MISSIONE 13 - Tutela della salute****Descrizione della missione**

Lo sport rappresenta soprattutto per i giovani un momento fondamentale del loro tempo libero. Per questo motivo gli impianti sportivi devono divenire luoghi dove potersi incontrare con i coetanei per coltivare le proprie passioni ed interessi. La palestra ed il campo sportivo devono diventare un punto di riferimento di socialità.

**Motivazione delle scelte**

Realizzare interventi per la massima diffusione delle attività sportive non intese come solo attività agonistica ma benessere del corpo.

**Finalità da conseguire**

Utilizzare gli impianti sportivi come punti di riferimento di socialità nonché come luoghi dove praticare lo sport. Stipulare convenzioni, contratti di gestione per l'uso di impianti in mancanza di risorse idonee, mediante erogazione contributi e sovvenzioni per l'organizzazione di eventi sportivi alle associazioni sportive.

**Investimenti:**

Edilizia sportiva e arredi.

**Erogazione dei servizi di consumo**

Attività di manutenzione ordinaria, straordinaria e programmata degli edifici sportivi.

**Risorse umane da impiegare**

Personale in dotazione all'Ufficio Sport, Turismo e Spettacolo;

**Risorse strumentali da utilizzare**

Vedi elenco beni patrimoniali;

**Coerenza con il piano regionale di settore**

Consentire anche a tutti coloro che versano in stato di bisogno di poter praticare le varie attività sportive, migliorare la qualità della vita ed effettuare prevenzione nei confronti delle malattie.

**MISSIONE 05 – TUTELA E VALORIZZAZIONE DEI BENI E DELLE ATTIVITA' CULTURALI****PROGRAMMA POP 0501 – VALORIZZAZIONE DEI BENI DI INTERESSE STORICO****Finalità da conseguire**

In questo particolare momento di congiuntura economica non favorevole, più che mai la cultura deve svolgere la propria funzione di collante sociale, di elemento catalizzatore di nuove energie e di sviluppo sociale ed economico, per la sua carica di innovazione e creatività sulla quale anche il mondo economico e produttivo deve decisamente puntare. L'Amministrazione intende continuare a svolgere il proprio ruolo di indirizzo, stimolo, coordinamento e sostegno allo sviluppo delle attività culturali con tutti i soggetti pubblici e privati coinvolti, ponendosi in una posizione cardine all'interno di un sistema di rapporti, attività, collaborazioni istituzionali che necessitano di certezze, di sostegno economico e progettuale da parte della Pubblica Amministrazione.

**Motivazione delle scelte**

Idonea manutenzione e valorizzazione del patrimonio in funzione di un'efficace azione di marketing del proprio territorio.

**Risorse umane**

Per la realizzazione della missione programma verranno utilizzate risorse umane previste in dotazione organica.

**Risorse strumentali**

Mobili ed attrezzature in dotazione al servizio.

## **MISSIONE 05 – TUTELA E VALORIZZAZIONE DEI BENI E DELLE ATTIVITA' CULTURALI**

### **PROGRAMMA POP 0502 – ATTIVITA' CULTURALI E INTERVENTI DIVERSI NEL SETTORE CULTURALE**

#### **Finalità da conseguire**

Il programma comprende il funzionamento e la gestione della Biblioteca Comunale, la realizzazione dei Programmi Culturali e spettacoli estivi a beneficio della popolazione e dei turisti, la concessione di contributi straordinari, nonché patrocini su iniziative di Associazioni locali che operano nel campo della cultura con funzione di sussidiarietà rispetto ai compiti e alle facoltà dell'Amministrazione Comunale.

#### **Motivazione delle scelte**

Rendere maggiormente fruibili sia il Teatro Comunale che la Biblioteca Comunale, non solo come luoghi di spettacolo, lettura e ricerca ma anche come luoghi di incontro e fruizione di eventi.

#### **Risorse umane**

Per la realizzazione della missione programma verranno utilizzate risorse umane previste in dotazione organica.

#### **Risorse strumentali**

Mobili ed attrezzature in dotazione al servizio.

## **MISSIONE 06 – POLITICA GIOVANILE, SPORT E TEMPO LIBERO**

### **PROGRAMMA POP 0601 – SPORT E TEMPO LIBERO**

#### **Finalità da conseguire**

Lo sport è un'attività che non solo ci aiuta a vivere meglio ma, aiuta la persona a socializzare, ad auto stimarsi, a sentirsi partecipe di una comunità e allo stesso tempo fa sì che la comunità diventi attiva e presente nella vita dei cittadini. Questa Amministrazione nel sostenere le varie Associazioni sportive intende far sì che, i valori di una educazione sportiva sana possano, essere diffusi sul territorio. La pratica sportiva serve anche come volano di scoperte e di conoscenza dei nostri luoghi e delle nostre tradizioni.

#### **Motivazione delle scelte**

La pratica dell'attività sportiva è fattore essenziale di integrazione sociale. Lo sport, infatti, esalta i valori di pari opportunità e solidarietà, fornendo un contributo decisivo all'educazione e alla formazione dei giovani oltre a costruire una risorsa fondamentale nella lotta alla devianza giovanile e recupero della marginalità.

#### **Risorse umane**

Per la realizzazione della missione programma verranno utilizzate risorse umane previste in dotazione organica.

#### **Risorse strumentali**

Mobili ed attrezzature in dotazione al servizio.

## **MISSIONE 08 – EDILIZA ABITATIVA**

### **PROGRAMMA POP 0802 – EDILIZA RESIDENZIALE PUBBLICA E LOCALE E PIANI EDILIZA ECONOMICO-POPOLARE**

#### **Finalità da conseguire**

Ricerca di soluzione adeguate riguardo alle annose vicende degli alloggi comunali.

#### **Motivazione delle scelte**

Comprende le spese: per la promozione, il monitoraggio e la valutazione delle attività di sviluppo abitativo, per lo sviluppo e la regolamentazione degli standard edilizi.

#### **Risorse umane**

Per la realizzazione della missione programma verranno utilizzate risorse umane previste in dotazione organica.

#### **Risorse strumentali**

Mobili ed attrezzature in dotazione al servizio.

## **MISSIONE 09 – SVILUPPO SOSTENIBILE E TUTELA DEL TERRITORIO E DELL'AMBIENTE**

### **PROGRAMMA POP 0903 – RIFIUTI**

#### **Finalità da conseguire**

Finalità prioritaria per questo programma è la realizzazione di interventi di adeguamento agli indirizzi europei, per ridurre la produzione dei rifiuti, aumentare il riciclo, il riuso ed il recupero e ridurre la quantità dei rifiuti destinati allo smaltimento finale in discarica. Incrementare la percentuale di raccolta differenziata.

#### **Motivazione delle scelte**

Consapevolezza che la qualità della città passa, dalla corretta programmazione e gestione del ciclo integrato dei rifiuti e della corretta gestione dei servizi di igiene urbana.

#### **Risorse umane**

Per la realizzazione della missione programma verranno utilizzate risorse umane previste in dotazione organica.

#### **Risorse strumentali**

Mobili ed attrezzature in dotazione al servizio.

## **MISSIONE 12**

### **PROGRAMMA 06 - INTERVENTI PER IL DIRITTO ALLA CASA**

#### **Descrizione programma**



Il fabbisogno alloggiativo dei cittadini in questi ultimi anni, è profondamente cambiato. La domanda di casa insoddisfatta a causa della persistente crisi economica, si è infatti estesa a nuove categorie sociali, mentre il generale impoverimento della popolazione residente limita la tradizionale possibilità di acquistare una casa e contestualmente aumenta la difficoltà a sostenere i costi degli affitti. Detta situazione provoca come conseguenza una forte pressione sulle liste di attesa della graduatoria per l'assegnazione di alloggi di edilizia residenziale.

### **Obiettivi della gestione**

Erogazione di contributi economici per sostegno all' affitto in favore di nuclei familiari versanti in condizioni di estrema necessità;

### **Motivazioni delle scelte**

Alleviare la situazione di disagio abitativo della popolazione indigente acuitasi a seguito della crisi economica.

### **Finalità da conseguire**

Offerta di alloggi temporanei, sostegno alle locazioni e lotta alla morosità incolpevole.

Messa a disposizione di alloggi temporanei, aiuti da parte del Comune finalizzati al sostenimento dei canoni di locazione o alla sospensione o annullamento delle procedure di sfratto per morosità incolpevole nei confronti delle famiglie che si trovano in condizione di difficoltà economica temporanea legata alla crisi economica in atto.

### **Risorse umane**

Per la realizzazione della missione programma verranno utilizzate risorse umane previste in dotazione organica.

### **Risorse strumentali**

Mobili ed attrezzature in dotazione al servizio.

## **MISSIONE 1**

### **PROGRAMMA 5 - GESTIONE DEI BENI DEMANIALI E PATRIMONIALI**

#### **Descrizione programma**

Il programma consiste essenzialmente nella gestione del patrimonio e comprende le seguenti attività: gestione del patrimonio immobiliare comunale attraverso criteri di efficacia e di qualità, garantendo il costante aggiornamento delle basi dei dati catastali; cura dell'inventario, mantenendolo costantemente aggiornato ed accessibile per le esigenze di tutte le strutture organizzative comunali; coordinamento delle funzioni di archiviazione degli elaborati tecnici, sia su supporto cartaceo che informatizzato, relative al patrimonio comunale; cura della costituzione di servitù attive o passive ed altri diritti reali su beni patrimoniali comunali o su beni di privati esclusivamente per esigenze patrimoniali del comune, provvedendo ai rinnovi o alle volture dei suddetti rapporti patrimoniali; vendita di alloggi e di altri di beni immobili comunali non ritenuti essenziali per le finalità istituzionali, dando attuazione alle direttive degli organi di indirizzo politico; gestione delle unità immobiliari date in locazione per usi abitativi, commerciali, produttivi, o diversi, stabilendo i relativi canoni, fitti e spese condominiali, in relazione alle condizioni del mercato delle locazioni, alle normative che lo regolano, alle graduatorie di assegnazione ed alle finalità economiche e sociali stabilite dagli organi di indirizzo politico; rappresentanza del comune alle assemblee condominiali, là ove esiste il condominio, gestendo i rapporti con gli amministratori, le manutenzioni programmate dalle assemblee e le relative spese ordinarie e straordinarie; istruttoria amministrativa e valutazione tecnica ed economica finalizzate ad ottenere il rilascio della concessione d'uso di beni di proprietà dello stato e di enti pubblici in genere; alienazione dei beni fuori uso; traslochi, avvalendosi di servizi esterni specializzati.

#### **Obiettivi della gestione**

Gli obiettivi che il programma si pone per il periodo considerato sono i seguenti: 1) valorizzazione delle aree e dei terreni di proprietà comunale insistenti nel centro urbano; 2) valorizzazione dei beni immobili non utilizzati attraverso strumenti innovativi quali fondi di investimento immobiliare; 3) incremento della redditività del patrimonio; 4) riduzione dei fitti passivi attraverso una migliore allocazione degli uffici e dei servizi comunali.

#### **Motivazioni delle scelte**

Le scelte sono così motivate:

- 1) rendere fruibili per servizi pubblici i beni immobili inutilizzati;
- 2) miglioramento degli equilibri dei bilanci.

**Finalità da conseguire**

Gli obiettivi della gestione sopra indicati saranno perseguiti in ogni esercizio del periodo considerato.

**Risorse umane**

Per la realizzazione della missione programma verranno utilizzate risorse umane previste in dotazione organica.

**Risorse strumentali**

Mobili ed attrezzature in dotazione al servizio.

## **AREA VI : Responsabile – Comandante della P.M. Breci Sebastiano**

### **Missione 03 Ordine pubblico e Sicurezza**

#### **Programma POP 0301 - POLIZIA LOCALE E AMMINISTRATIVA**

##### **Finalità da conseguire**

L'Ordine Pubblico e la Sicurezza urbana rappresentano certamente due temi centrali e prioritari per garantire un elevato grado di vivibilità ai cittadini. Pertanto dovranno essere poste in essere azioni concrete volte a combattere il senso di insicurezza dei cittadini ed a contrastare fenomeni illeciti che possano incidere negativamente sulle attività quotidiane di cittadini, commercianti e, più in generale, di tutta la comunità. Si punterà ad effettuare un controllo costante del territorio e monitorando con attenzione aree che potrebbero favorire il verificarsi di condotte illecite. La tendenza primaria è volta a privilegiare azioni di prevenzione e di mediazione dei conflitti senza escludere azioni repressive ove si rendano necessarie. Notevole importanza sarà data alla presenza sul territorio, ritenuta un ottimo strumento di deterrenza. Altrettanto rilevante sarà l'attività di diffusione delle norme utili alla convivenza sociale stimolando lo sviluppo del senso civico con forme di prevenzione e contatto con la popolazione con particolare riferimento ai cittadini di giovane età. L'attenzione del personale operante sarà massima su tematiche che richiedono la massima attenzione e sensibilità quali bullismo, cyberbullismo, stalking, violenza di genere e tutte le forme che vadano a minare la stabilità e la sicurezza fisica o psichica del cittadino. L'auspicio ma soprattutto l'obiettivo primario è quello di consentire all'utente di vivere la realtà cittadina sentendosi libero ed al sicuro. Verranno favorite azioni cittadine e/o dei singoli utili a favorire la tolleranza e l'inclusione. Si cercherà di coinvolgere le associazioni presenti sul territorio che possono dare un apporto fondamentale in concomitanza di eventi, manifestazioni ed occasioni rilevanti per la comunità. Il personale delle associazioni, che verranno coinvolte e coordinate dalla Polizia Municipale, potrà essere un riferimento importante per il cittadino. Si vuole, infine, rinnovare ed adeguare la dotazione a disposizione del personale dell'Area, attraverso una attenta ricognizione alla ricerca di risorse messe a disposizione da bandi regionali o ministeriali.

##### **Motivazione delle scelte**

La motivazione che spinge all'adozione delle predette attività è mossa da esplicite disposizioni normative che bisogna applicare in ambito urbano. Le emergenze avranno sempre la priorità ma si cercherà, di volta in volta, di venire incontro alle esigenze dei cittadini ed ai loro bisogni così da garantire loro sicurezza ed ordine.

##### **Risorse umane**



## **Obiettivi annuali e pluriennali**

L'attività di programmazione è fondamentale al fine di prevenire o reprimere attività illecite, di garantire rispetto della norme e di prevenire fenomeni di disagio sociale o diffusione di ogni forma di violenza. L'azione intrapresa dalla Polizia Locale deve essere tangibile e per garantire al cittadino la percezione di sicurezza e legalità nell'ambito del territorio urbano. Verranno intraprese azioni di controllo delle principali arterie stradali per garantire fluidità e sicurezza del traffico ed, al contempo, per monitorare costantemente lo stato delle infrastrutture dell'Ente. Si intende espletare attività di verifiche documentali quali posti di controllo nelle vie cittadine per assicurare il rispetto delle norme del Codice della Strada nell'interesse di tutta la comunità. La Polizia Municipale ha un ruolo fondamentale nell'attività di prevenzione ed eventuale repressione degli illeciti in collaborazione con le altre forze di Polizia, in primis con l'istituzione presente sul territorio comunale, ovvero la locale caserma dei Carabinieri. Verrà creato un canale di supporto per le fasce deboli della popolazione così da essere un punto di riferimento al fine di prevenire situazioni di escalation che possano generare o diffondere disagio sociale. Un altro obiettivo che ci si pone, mira al potenziamento dei dispositivi di videosorveglianza, percorso avviato in anni precedenti, monitorando anche le aree nelle quali il numero ridotto dell'organico della Polizia Municipale non consente di garantire un costante monitoraggio nelle ventiquattro ore. In ultimo, si punterà ad incrementare il numero del personale della Polizia Municipale ricorrendo anche a istituti previsti dalle vigenti normative quali convenzioni o forme di gestione associata dei servizi.

### **Scheda Obiettivo OOP\_0301 - Polizia Locale Amministrativa**

**Anno di inizio: 2023**

**Obiettivo strategico di riferimento: OST\_03 - Ordine Pubblico e Sicurezza**

**Descrizione dell'obiettivo:**

Nell'esercizio 2023, in tema di Ordine Pubblico, sarà fondamentale il contributo della Polizia Municipale in ausilio alle altre forze di Polizia, seguendo le disposizioni emanate, di volta in volta, dalla Questura competente. Forme di deterrenza sono già state messe in atto a partire dall'anno 2019 con l'installazione di un impianto per il controllo delle violazioni emersi a seguito della velocità degli utenti, posto lungo la SS 194 (Ragusana) al Km 18+286 (Autovelox), volta al rilevamento a distanza delle violazioni alle norme di comportamento di cui agli artt. 142 e 148 del Codice della Strada, in entrambe le corsie del senso di marcia, finalizzato alla riduzione del numero di incidenti stradali, anche mortali. Sarà utile conciliare l'attività di vigilanza con saltuari interventi mirati all'accertamento di violazioni in materia di abuso di alcolici o sostanze stupefacenti. Un contributo più efficace verrà fornito per il contrasto della diffusione della contraffazione, a tutela del cittadino e delle attività commerciali che operano nel territorio comunale.

Particolare attenzione verrà data anche alle periferie; si forniranno risposte concrete alle aspettative dei residenti delle frazioni che, pur essendo decentrate, necessitano della medesima attenzione fornita al centro urbano.

# **SEZIONE STRATEGICA**

## **Seconda parte**

### **10 – Gli investimenti**

**ALLEGATO I – SCHEDA E: PROGRAMMA TRIENNALE DELLE OPERE PUBBLICHE 2023/2025  
DELL'AMMINISTRAZIONE COMUNE DI CARLENTINI**

**INTERVENTI RICOMPRESI NELL'ELENCO ANNUALE**

CODICE UNICO INTERVENTO – CUI	CUP	DESCRIZIONE INTERVENTO	RESPONSABILE DEL PROCEDIMENTO	Importo annualità	IMPORTO INTERVENTO	Finalità	Livello di priorità	Conformità Urbanistica	Verifica vincoli ambientali	LIVELLO DI PROGETTAZIONE	CENTRALE DI COMMITTENZA O SOGGETTO AGGREGATORE AL QUALE SI INTENDE DELEGARE LA PROCEDURA DI AFFIDAMENTO		Intervento aggiunto o variato a seguito di modifica programma (*)
						Tabella E.1				Tabella E.2	Codice AUSA	denominazione	

**Note**

(\*) Tale campo compare solo in caso di modifica del programma

**Tabella E.1**

ADN – Adeguamento normativo  
 AMB – Qualità ambientale  
 COP – Completamento Opera Incompiuta  
 CPA – Conservazione del patrimonio  
 MIS – Miglioramento e incremento di servizio  
 URB – Qualità urbana  
 VAB – Valorizzazione beni vincolati  
 DEM – Demolizione Opera Incompiuta  
 DEOP – Demolizione opere preesistenti e non più utilizzabili

**Tabella E.2**

1. progetto di fattibilità tecnico – economica: "documento di fattibilità delle alternative progettuali".  
 2. progetto di fattibilità tecnico – economica: "documento finale"  
 3. progetto definitivo  
 4. progetto esecutivo



# ALLEGATO I – SCHEDA C: PROGRAMMA TRIENNALE DELLE OPERE PUBBLICHE 2023/2025 DELL'AMMINISTRAZIONE COMUNE DI CARLENTINI

## ELENCO DEGLI IMMOBILI DISPONIBILI

Art. 21, comma 5 e art. 191 del D.Lgs. 50/2016

Codice univoco immobile (1)	Riferimento CUI intervento (2)	Riferimento CUP Opera Incompiuta (3)	Descrizione immobile	Codice Istat			Localizzazione – CODICE NUTS	Trasferimento immobile a titolo corrispettivo ex comma 1 art. 191	Immobili disponibili ex articolo 21 comma 5	Già incluso in programma di dismissione di cui art.27 DL 201/2011, convertito dalla L. 214/2011	Tipo disponibilità se immobile derivante da Opera Incompiuta di cui si è dichiarata l'insussistenza dell'interesse	Valore stimato							
				Reg	Prov	Com						2023	2024	2025	Totale				
								Tabella C.1	Tabella C.2	Tabella C.3	Tabella C.4								
												0,00	0,00	0,00	0,00				

**Note**

(1) Codice obbligatorio: numero immobile = cf amministrazione + prima annualità del primo programma nel quale l'immobile è stato inserito + lettera "I" ad identificare l'oggetto immobile e distinguerlo dall'intervento di cui al codice CUI + progressivo di 5 cifre

(2) Riportare il codice CUI dell'intervento (nel caso in cui il CUP non sia previsto obbligatoriamente) al quale la cessione è associata; non indicare alcun codice nel caso in cui si proponga la semplice alienazione

(3) Se derivante da opera incompiuta riportare il relativo codice CUP

**Tabella C.1**

1. no
2. parziale
3. totale

**Tabella C.2**

1. no
2. sì, cessione
3. sì, in diritto di godimento, a titolo di contributo, la cui utilizzazione sia strumentale e tecnicamente connessa all'opera da affidare in concessione

**Tabella C.3**

1. no
2. sì, come valorizzazione
3. sì, come alienazione

**Tabella C.4**

1. cessione della titolarità dell'opera ed altro ente pubblico
2. cessione della titolarità dell'opera a soggetto esercente una funzione pubblica
3. vendita al mercato privato

## 11 – Servizi e forniture

Le delibere relative al piano biennale acquisti di beni e servizi sono le seguenti:

- ✓ Delibera Giunta n. 40 del 30/03/2023
- ✓ Delibera di consiglio n. 55 del 27/09/2023 Adozione Schema Programma triennale delle Opere Pubbliche 2023-2025 Elenco annuale dei lavori anno 2023, e adozione del Piano Biennale degli acquisti e servizi 2023- 2025, ai sensi della normativa vigente.

### ALLEGATO II – SCHEDA A: PROGRAMMA BIENNALE DEGLI ACQUISTI DI FORNITURE E SERVIZI 2023/2024 DELL'AMMINISTRAZIONE COMUNE DI CARLENTINI

#### QUADRO DELLE RISORSE NECESSARIE ALLA REALIZZAZIONE DEL PROGRAMMA <sup>(1)</sup>

TIPOLOGIA RISORSE	Disponibilità finanziaria		Importo totale
	2023	2024	
Risorse derivanti da entrate aventi destinazione vincolata per legge	0,00	0,00	0,00
Risorse derivanti da entrate acquisite mediante contrazione di mutuo	0,00	0,00	0,00
Risorse acquisite mediante apporti di capitali privati	0,00	0,00	0,00
Stanzamenti di bilancio	0,00	0,00	0,00
Finanziamenti acquisibili ai sensi dell'articolo 3 del decreto-legge del 31 ottobre 1990, n.310 convertito in legge con modificazioni dalla legge 22 dicembre 1990, n.403	0,00	0,00	0,00
Risorse derivanti da trasferimento di immobili	0,00	0,00	0,00
Altra tipologia	0,00	0,00	0,00
<b>Totale</b>	<b>0,00</b>	<b>0,00</b>	<b>0,00</b>

**Note**

(1) I dati del quadro delle risorse sono calcolati come somma delle informazioni elementari relative a ciascun intervento di cui alla scheda B. Dette informazioni sono acquisite dal sistema (software) e rese disponibili in banca ma non visualizzate in programma

### ALLEGATO II – SCHEDA B: PROGRAMMA BIENNALE DEGLI ACQUISTI DI FORNITURE E SERVIZI 2023/2024 DELL'AMMINISTRAZIONE COMUNE DI CARLENTINI

#### ELENCO DEGLI ACQUISTI DEL PROGRAMMA

Numero intervento CUI (1)	Cod. Fiscale Amm.ne	Prima annualità del primo progr. nel quale l'intervento è stato inserito	Annualità nella quale si prevede di dare avvio alla procedura di affidamento	Codice CUP (2)	Acquisto ricompreso nell'importo compless. di un lavoro o di altra acquisiz. presente in program. di lavori, forniture e servizi	CUI lavoro o altra acquisizione nel cui importo compless. l'acquisto è ricompreso (3)	Lotto funzionale (4)	Ambito geografico di esecuzione dell'acquisto (Regione)	Settore	CPV (5)	DESCRIZIONE DELL'ACQUISTO	Livello di priorità (6)	Resp. del procedimento (7)	Durata del contratto	L'acquisto è relativo a nuovo affidam. di contratto in essere	STIMA DEI COSTI DELL'ACQUISTO					CENTRALE DI COMMITTEENZA O SOGGETTO AGGREGATORE AL QUALE SI FARA RICORSO PER L'ESPLETAMENTO DELLA PROCEDURA DI AFFIDAMENTO (10)	Acquisto aggiunto o variato a seguito di modifica program. (11)			
																2023	2024	Costi su annualità successive	Totale (8)	Apporto di capitale privato (9)			Codice AUSA	Denominaz.	
																				Importo					Tipol.
																0,00	0,00	0,00	0,00	0,00					

**Note**

- (1) Numero intervento = cf amministrazione + prima annualità del primo programma nel quale l'intervento è stato inserito + progressivo di 5 cifre della prima annualità del primo programma
- (2) Indica il CUP (cfr. articolo 3 comma 5)
- (3) Compilare se nella colonna "Acquisto ricompreso nell'importo complessivo di un lavoro o di altra acquisizione presente in programmazione di lavori, forniture e servizi" si è risposto "SI" e se nella colonna "Codice CUP" non è stato riportato il CUP in quanto non presente
- (4) Indica se lotto funzionale secondo la definizione di cui all'art. 3 comma 1 lettera qq) del D.Lgs. 50/2016
- (5) Relativa a CPV principale. Deve essere rispettata la coerenza, per le prime due cifre, con il settore: F= CPV<45 o 48; S= CPV>48
- (6) Indica il livello di priorità di cui all'articolo 6 commi 10 e 11
- (7) Riportare nome e cognome del responsabile del procedimento
- (8) Importo complessivo ai sensi dell'articolo 6, comma 5, ivi incluse le spese eventualmente sostenute antecedentemente alla prima annualità
- (9) Riportare l'importo del capitale privato come quota parte dell'importo complessivo
- (10) Dati obbligatori per i soli acquisti ricompresi nella prima annualità (Cfr. articolo 8)
- (11) Indica se l'acquisto è stato aggiunto o è stato modificato a seguito di modifica in corso d'anno ai sensi dell'art. 7 commi 8 e 9. Tale campo, come la relativa nota e tabella, compaiono solo in caso di modifica del programma
- (12) La somma è calcolata al netto dell'importo degli acquisti ricompresi nell'importo complessivo di un lavoro o di altra acquisizione presente in programmazione di lavori, forniture e servizi

**Tabella B.1**

- 1. priorità massima
- 2. priorità media
- 3. priorità minima

**Tabella B.2**

- 1. modifica ex art.7 comma 8 lettera b)
- 2. modifica ex art.7 comma 8 lettera c)
- 3. modifica ex art.7 comma 8 lettera d)
- 4. modifica ex art.7 comma 8 lettera e)
- 5. modifica ex art.7 comma 9

**ALLEGATO II – SCHEDA C: PROGRAMMA BIENNALE DEGLI ACQUISTI DI FORNITURE E SERVIZI 2023/2024  
DELL'AMMINISTRAZIONE COMUNE DI CARLENTINI**

**ELENCO DEGLI INTERVENTI PRESENTI NELLA PRIMA ANNUALITÀ  
DEL PRECEDENTE PROGRAMMA BIENNALE E NON RIPROPOSTI E NON AVVIATI**

CODICE UNICO INTERVENTO – CUI	CUP	DESCRIZIONE ACQUISTO	IMPORTO INTERVENTO	Livello di priorità	Motivo per il quale l'intervento non è riproposto (1)
----------------------------------	-----	----------------------	-----------------------	---------------------	---

**Note**

(1) breve descrizione dei motivi

## 12. LA SPESA PER LE RISORSE UMANE

- Il capitale umano
- Il modello organizzativo e le risorse umane disponibili
- La struttura organizzativa
- Il quadro normativo
  - Premessa
  - Gli adempimenti preliminari per le assunzioni di personale
  - Capacità assunzionale:
    - Disposizioni normative in materia di capacità assunzionale vigenti ante dm 17.03.2020
    - Disposizioni normative in materia di capacità assunzionale vigenti post dm 17.03.2020 a decorrere dal 20.04.2020
  - Elementi di calcolo della capacità assunzionale - dm 17.03.2020
  - Posizionamento dei comuni rispetto al dm 17.03.2020
- Mobilità
- Mobilità compensativa
- Assunzioni senza il previo svolgimento delle procedure di mobilità
- Assunzioni part time
- Categorie protette
- Procedure di reclutamento
- Graduatorie
- Scorrimento di graduatorie
- Selezioni uniche ex-art.3-bis del dl 80/2021
- Progressioni fra aree ex-art.52, comma 1-bis del d.lgs.165/2001
- Limite di spesa di personale – art.1, comma 557 legge n.296/2006
- Vincoli al lavoro flessibile art.9 comma 28 dl 78/2020
- Macro-organizzazione e dotazione organica
- Aggiornamento piano triennale fabbisogno di personale 2022-2024
- Verifica limiti dm 17.03.2020
- Aggiornamento piano triennale fabbisogno di personale 2022-2024
- Verifica limiti dm 17.03.2020
- Lavoro flessibile
- Dotazione organica ed eccedenze di personale
- Calcolo limite di spesa di personale (art.1, comma 557 legge n.296/2006)
- Il programma degli incarichi

- Il capitale umano
- Il modello organizzativo e le risorse umane disponibili
- La struttura organizzativa.

LA STRUTTURA ORGANIZZATIVA del Comune di Carlentini è frutto della recente riorganizzazione avvenuta a Agosto 2023.

L'organigramma del Comune di Carlentini prevede sei aree e 18 articolazioni organizzative, di cui:

- 16 Servizi posti sotto la responsabilità di funzionari:
- 1 Servizio posto sotto la responsabilità del Segretario Generale (Segreteria Generale - Trasparenza - Anticorruzione);
- 1 Servizio posto attualmente sotto la responsabilità del Responsabile dell'Area I di Staff del Sindaco

La struttura prevede la suddivisione in sei aree funzionali al fine di garantire un presidio organizzativo più forte e diretto alle funzioni istituzionali e di progettazione, come la realizzazione degli interventi previsti dal Piano delle opere pubbliche e dei progetti che saranno finanziati nell'ambito del PNRR per agevolare e favorire la traduzione degli indirizzi e degli obiettivi degli organi politici, con particolare attenzione agli interventi delle aree strategiche del DUP.

Le 6 aree sono:

- Area I -Affari generali;
- Area II - Servizi Finanziari e Tributari;
- Area III - Lavori Pubblici;
- Area IV - Edilizia - Territorio - Attività Produttive;
- Area V - Ambiente - Patrimonio - Servizi alla Persona;
- Area VI - Polizia Municipale

## ORGANIGRAMMA

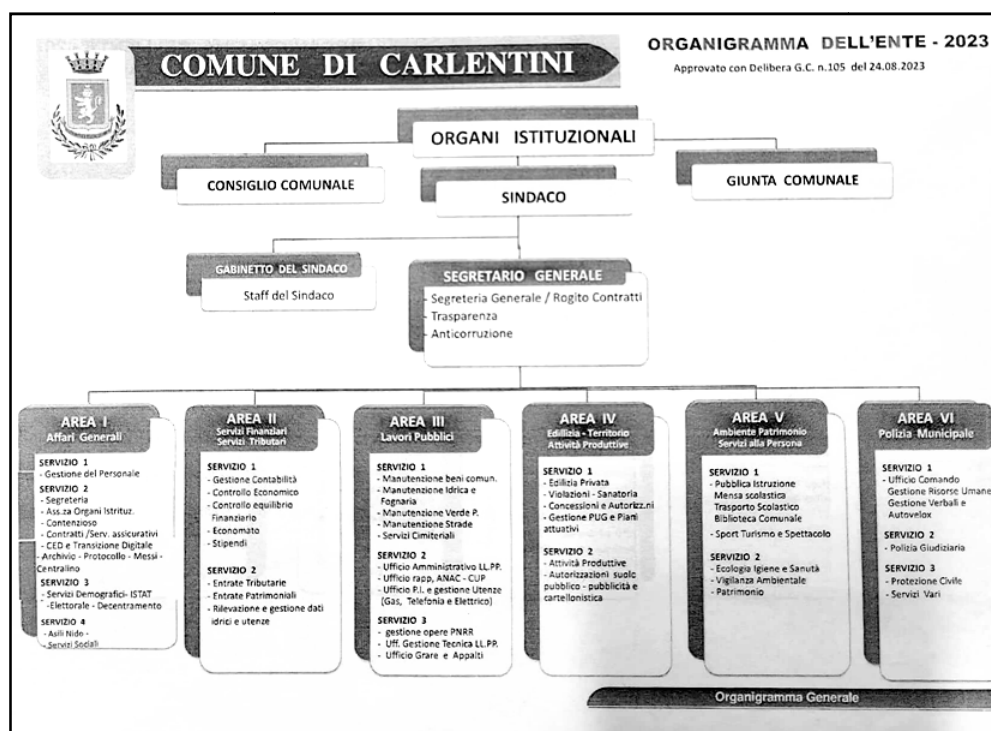

Il Comune di Carlentini presenta un organico complessivo di 138 unità, di cui uomini 70 e donne 68, comprensivo dei dipendenti a tempo indeterminato full-time e part-time, del personale assunto ex art.110 del D.Lgs 267/90 e del Segretario Generale.

L'attuale dotazione organica del personale è il frutto dei processi che hanno portato ad un cambiamento del ruolo e delle funzioni gestite direttamente dall'ente locale: da soggetto gestore ed erogatore diretto di servizi alla comunità locale ad Ente che programma, affida a soggetti esterni e controlla l'erogazione dei servizi alla propria collettività.

Questa evoluzione ha visto una forte diminuzione del personale che svolge attività di tipo operativo a favore di personale che ha funzioni più complesse legate a conoscenze anche specialistiche.

Restano tuttavia i servizi la cui organizzazione rispecchia ancora il vecchio assetto dell'Ente, e sono prevalentemente il Corpo di Polizia Municipale e l'Asilo Nido, dove ancora il personale ha più una funzione operativa.

Comune di Carlentini - Personale in organico in servizio al 31/08/2023

Ex Cat. A	Area degli Operatori	N. unità: 3
Ex Cat. B	Area degli Operatori Esperti	N. unità: 107
Ex Cat. C	Area degli Istruttori	N. unità: 20
Ex Cat. D	Area dei funzionari ed E.Q.	N. unità: 4
TOTALE		N. unità: 134

Il personale in servizio al 31.08.2023 è composto per la maggior parte da dipendenti di Area B (77%), segue la C (17%) e la D con il 4% (ove sono ricomprese le P.O. per il 1%). Il Segretario Generale è l'unico dirigente in servizio. La quota residuale del 2% è composta dai dipendenti di Categoria A.

Per quanto riguarda la distribuzione per genere, il personale in servizio, in dotazione organica, è composto dal genere femminile al 50%.

Relativamente all'età, la quota maggiore dei dipendenti, ovvero il 65%, appartiene ad un'età compresa tra i 51 e i 60 anni; ha più di 60 anni il 33% dei dipendenti comunali; si attesta al 2% la quota della fascia 31-50 anni, mentre nessun dipendente appartiene alla fascia under 30.

## **IL QUADRO NORMATIVO**

### **Premessa**

La normativa vigente ed in particolare il principio contabile applicato alla programmazione finanziaria armonizzata degli enti locali, di cui all'allegato n.4/1 del D. Lgs. 118/2011, prevede che nel DUP siano inseriti tutti gli ulteriori strumenti di programmazione relativi all'attività istituzionale dell'Ente, tra cui, nell'ambito della presente Sezione Operativa, il Piano triennale dei fabbisogni di personale (di seguito PTFP).

Il PTFP è lo strumento attraverso il quale l'organo di vertice dell'Amministrazione assicura le esigenze di funzionalità e di ottimizzazione delle risorse umane necessarie per il miglior funzionamento dei servizi, compatibilmente con le disponibilità finanziarie e con i vincoli normativi alle assunzioni di personale e di finanza pubblica. La programmazione del fabbisogno di personale deve ispirarsi a criteri di efficienza, economicità, trasparenza ed imparzialità, indispensabili per una corretta programmazione delle politiche di reclutamento e sviluppo delle risorse umane.

L'adozione del PTFP trova riferimento in un complesso quadro normativo che nel tempo ha apportato

significative modifiche alla disciplina riguardante l'organizzazione degli uffici e della programmazione del personale, introducendo una disciplina vincolistica in materia di spese di personale negli enti locali e di capacità assunzionale, diretta al contenimento delle stesse, che di seguito si riporta sinteticamente:

- l'art.91 del D. Lgs.267/2000 stabilisce che i comuni sono tenuti alla programmazione triennale del fabbisogno del personale al fine di programmare la riduzione delle spese di personale;
- l'art.19, comma 8, della legge n.448/2001 (legge finanziaria 2002) stabilisce che, a decorrere dall'anno 2002, gli organi di revisione contabile degli enti locali accertano che i documenti di programmazione del fabbisogno di personale siano improntati al rispetto del principio della riduzione complessiva della spesa, di cui all'art.39 della legge 449/97 e che eventuali deroghe a tale principio siano analiticamente motivate;
- l'art. 1, comma 762, della L. n. 208/2015 (Legge di Stabilità 2016), prevede che dal 2016 tutte le norme finalizzate al contenimento della spesa di personale, che fanno riferimento al patto di stabilità interno, si intendono riferite ai nuovi obiettivi di finanzia pubblica del “pareggio di bilancio”;
- l'art. 6 del D.Lgs. 165/2001, come modificato dall'art. 4 del D.Lgs. n. 75/2017, disciplina l'organizzazione degli uffici ed il Piano Triennale dei Fabbisogni di Personale, da adottare annualmente in coerenza con la pianificazione pluriennale delle attività e della performance, nonché con le linee di indirizzo emanate ai sensi del successivo art. 6-ter, nel rispetto delle facoltà assunzionali previste dalla legislazione vigente e tenuto conto della consistenza della dotazione organica del personale in servizio, nonché della relativa spesa;
- il Decreto 8.05.2018 del Ministro per la semplificazione e la pubblica amministrazione, definisce le “linee di indirizzo per la predisposizione dei piani dei fabbisogni di personale da parte delle amministrazioni pubbliche” volte ad orientare le amministrazioni pubbliche nella predisposizione dei piani dei fabbisogni di personale, secondo le previsioni degli artt. 6 e 6-ter del D.Lgs. 165/2001, come novellati dall'art.4 del D.Lgs. 75/2017.

L'attuazione di una politica di gestione del personale direttamente funzionale alla imprescindibile salvaguardia del corretto svolgimento delle funzioni istituzionali e dei correlati livelli di prestazione dei servizi alla cittadinanza costituisce obiettivo strategico dell'Ente fin dall'inizio del mandato amministrativo, pur trovandosi ad operare in un contesto di crescente incertezza e di continuo cambiamento del quadro normativo.

In fase di programmazione del fabbisogno di personale si concretizza pertanto la necessità di coniugare l'obbligo, previsto dalla norma, di contenimento della spesa di personale, con la disponibilità di una dotazione di risorse e competenze in grado di svolgere le attività e le funzioni istituzionali e di perseguire i progetti e programmi prioritari, mediante i seguenti strumenti e presupposti di macro-organizzazione.

### **Gli adempimenti preliminari per le assunzioni di personale**

La possibilità dell'Ente di procedere ad assunzioni di personale a qualsiasi titolo e con qualsivoglia tipologia contrattuale, costituente attuazione del PTFP, è a sua volta subordinata al seguente quadro normativo vincolistico:

- Approvazione della programmazione triennale dei fabbisogni di personale, in sede di Piano integrato di attività e organizzazione – PIAO, di cui all'art.6 del D.L. n.80/2021);
- rideterminazione della dotazione organica e verifica delle eccedenze (art. 6, comma 6 ed art.33 del D.Lgs. 165/2001);
- adozione del piano triennale delle azioni positive in materia di pari opportunità (art. 48, comma 1,

- D.Lgs. 198/2006 e art. 6, comma 6, D.Lgs. 165/2001);
- adozione del Piano della Performance (art. 10, comma 5, del D.Lgs. 150/2009);
  - rispetto della riduzione progressiva delle spese di personale (art. 1, commi 557 e ss. Legge 296/2006);
  - rispetto dei vincoli del pareggio di bilancio nell'anno precedente (combinato disposto dell'art.9 della Legge 243/2012 ed art. 1, comma 707 e ss. Legge 208/2015);
  - rispetto degli obblighi previsti dagli art. 27 del DL 66/2014, in materia di certificazione del credito;
  - rispetto dei termini previsti dall'art.9 comma 1-quinquies DL 113/2016 (divieto di assunzione fino alla mancata approvazione del bilancio di previsione, del rendiconto e del bilancio consolidato nonché fino all'invio nei termini di legge dalla loro approvazione, dei relativi dati alla banca dati delle amministrazioni pubbliche).

## Capacità assunzionale

Il Decreto 17 marzo 2020 della Presidenza del Consiglio dei ministri - Dipartimento della funzione pubblica, recante "Misure per la definizione delle capacità assunzionali di personale a tempo indeterminato dei comuni" (pubblicato in Gazzetta ufficiale del 27.04.2020), attuativo dell'art. 33, comma 2 del DL 34/2019 (così detto Decreto Crescita) disciplina un nuovo metodo di calcolo degli spazi assunzionali per i Comuni.

Il decreto ministeriale delinea pertanto un solco normativo tra la previgente disciplina, nata nel 2010, e la nuova a valere dall'entrata in vigore dello stesso, come di seguito riportato.

## Disposizioni normative in materia di capacità assunzionale vigenti ante dm 17.03.2020

A valere dal 2010 per effetto del DL 78/2010, convertito, con modificazioni, dalla Legge 122/2010 è stato introdotto un regime assunzionale vincolato che prevede, nello specifico, che gli Enti Locali, subordinatamente alla verifica del rispetto dei parametri di virtuosità, possano procedere ad assunzioni di personale a tempo indeterminato nel limite di una percentuale predefinita della spesa corrispondente alle cessazioni dell'anno precedente. Tale percentuale, fissata inizialmente al 20% della spesa per cessazioni dell'anno recedente, è stata oggetto di revisioni ad opera di diversi interventi normativi.

Si riporta di seguito l'evoluzione normativa in materia di capacità assunzionale e limiti al turnover, valevoli per il personale di qualifica non dirigenziale:

Anno	% DI SPESA CORRISPONDENTE A CESSAZIONI ANNO PRECEDENTE	NORMATIVA DI RIFERIMENTO
	20% spesa cessazioni anno 2010	
	20% spesa cessazioni anno 2011	
	40% spesa cessazioni anno 2012	
	60% spesa cessazioni anno 2013	art.3, comma 5 DL 90/2014
	60% spesa cessazioni anno 2014	art.3, comma 5 DL 90/2014 La legge n.90/2015 (legge di stabilità 2015) ha previsto che per gli anni 2015-2016 gli enti locali destinino le risorse per le assunzioni a tempo indeterminato, nelle percentuali stabilite dalla normativa vigente, al riassorbimento del personale provinciale, in seguito al processo di ricollocazione del personale provinciale in seguito al riordino delle funzioni di tali enti, determinando il blocco delle assunzioni negli enti locali.



25% spesa cessazioni anno 2015 di personale di qualifica non dirigenziale	art. 1, comma 228, L. 208/2015 (legge stabilità 2016) La legge n.90/2015 (legge di stabilità 2015) ha previsto che per gli anni 2015-2016 gli enti locali destinino le risorse per le assunzioni a tempo indeterminato, nelle percentuali stabilite dalla normativa vigente, al riassorbimento del personale provinciale, in seguito al processo di ricollocazione del personale provinciale in seguito al riordino delle funzioni di tali enti; con nota prot.37870 del 18.07.2016 il D.F.P. prevede per gli enti locali di cui alla Regione Emilia-Romagna, il ripristino delle ordinarie facoltà di assunzione di personale previste dalla normativa vigente, riferite alle annualità 2015 e 2016 ed alle annualità anteriori al 2015, stante l'assenza o l'esiguo numero di personale in sovrannumero degli enti di area vasta di tale ambito territoriale.
25% spesa cessazioni anno 2016 di personale di qualifica non dirigenziale	La percentuale di turn-over è innalzata dal 25% al 75% qualora il rapporto dipendenti-popolazione dell'anno precedente sia inferiore al rapporto medio dipendenti-popolazione per classe demografica, come definito triennialmente con il decreto del Ministro dell'interno di cui all'articolo 263, comma 2, del testo unico di cui al decreto legislativo 18 agosto 2000, n. 267. (art. 1, comma 228, L. 208/2015 (legge di stabilità 2016, come modificato dal DL 50/2017)
25% spesa cessazioni anno 2017 di personale di qualifica non dirigenziale	di turn-over è innalzata dal 25% al 75% qualora il rapporto dipendenti-popolazione dell'anno precedente sia inferiore al rapporto medio dipendenti-popolazione per classe demografica, come definito triennialmente con il decreto del Ministro dell'interno di cui all'articolo 263, comma 2, del testo unico di cui al decreto legislativo 18 agosto 2000, n. 267. (art. 1, comma 228, L. 208/2015, come modificato dal DL 50/2017) Un ulteriore innalzamento della percentuale al 90% opera dal 2018 nel caso in cui ricorrano le condizioni di cui all'art.1, comma 479 let. D) della legge 232/2016, come modificato dal DL 50/2017)
100% delle cessazioni 2018 + resti di capacità assunzionale triennio precedente 2019, ovvero 2016-2018	Art. 3, comma 5, DL 90/2014
100% delle cessazioni 2019 + resti di capacità assunzionale triennio precedente 2020, ovvero 2017-2019	Art. 3, comma 5, DL 90/2014
100% delle cessazioni 2020 + resti di capacità assunzionale triennio precedente 2021, ovvero 2018-2020	Art. 3, comma 5, DL 90/2014

L'art. 3, comma 5 del D.L. 90/2014, come modificato dall'art.4, comma 3 del DL 78/2015, prevedeva che a decorrere dall'anno 2014 è consentito il cumulo delle risorse destinate alle assunzioni per un arco temporale non superiore a tre anni, nel rispetto della programmazione del fabbisogno e di quella finanziaria e contabile ed altresì l'utilizzo dei residui ancora disponibili delle quote percentuali delle facoltà assunzionali riferite al triennio precedente.

La magistratura contabile già dal 2015 (rif. C.C. Sez. Autonomie n.26/2015 e successive pronunce Sezioni regionali), afferma che gli enti locali possono assumere a tempo indeterminato utilizzando la capacità assunzionale del 2014 derivante dalle cessazioni del triennio precedente 2011-2013 in deroga alle procedure di riassorbimento del personale provinciale di cui all'art.1 comma 424 della legge 190/2014; con successiva pronuncia n.28/2015 la C.C. Sez. Autonomie ha previsto che il riferimento al "triennio precedente" sia da intendersi in senso dinamico, con scorrimento e calcolo dei resti a ritroso, rispetto all'anno in cui si intenda effettuare le assunzioni. La pronuncia introduce la regola del budget annuale "cumulato" con i "resti" derivanti dal triennio precedente: per gli enti non sottoposti al patto di stabilità interno, la magistratura contabile ha nel tempo affermato e consolidato il principio secondo il quale nel novero delle cessazioni intervenute nell'anno precedente, debbano includersi "tutte le vacanze complessivamente verificatesi dall'entrata in vigore della norma limitatrice, non ancora coperte alla data di riferimento" (cfr. Sez. Riunite in Sede di Controllo 52/2010); tale orientamento è stato nel tempo esteso anche agli enti soggetti al patto di stabilità; ne deriva pertanto che nell'interpretazione fornita dalla Sezioni Riunite e confermata nel tempo dalle varie pronunce susseguite da parte delle varie sezioni regionali, nel calcolo delle cessazioni intervenute nell'anno precedente possono essere considerate anche quelle "intervenute successivamente all'entrata in vigore della norma, anche in precedenti esercizi, rifluenti nell'anno precedente a quello nel quale si intende effettuare l'assunzione".

Nell'anno 2019 il suddetto quadro normativo in materia vincoli e calcolo delle capacità assunzionali è stato oggetto di significative modifiche recate dal D.L. 4/2019 (c.d. decreto quota cento) convertito in Legge n.26 del 28.03.2019; ovvero:

a) revisione disciplina dei resti di capacità assunzionale: l'art. 14-bis comma 1, lett. a), che modifica l'art.3, comma 5 del DL 90/2014, prevedendo la possibilità di cumulo di risorse destinate alle assunzioni per un arco temporale non superiore a cinque anni (in luogo di un periodo precedentemente previsto in misura di tre anni).

b) possibile programmazione turnover medesimo anno di avvenuta cessazione: l'art. 14-bis comma 1, lett. b), che integra l'art. 3 del D.L. 90/2014, prevedendo il comma 5-sexies, ove previsto che <<per il triennio 2019-2021, nel rispetto della programmazione del fabbisogno e di quella finanziaria e contabile, le regioni e gli enti locali possono computare, ai fini della determinazione delle capacità assunzionali per ciascuna annualità, sia le cessazioni dal servizio del personale di ruolo verificatesi nell'anno precedente, sia quelle programmate nella medesima annualità, fermo restando che le assunzioni possono essere effettuate soltanto a seguito delle cessazioni che producono turn-over>>

Alla luce di quanto sopra i limiti alla capacità assunzionale, a valere dall'anno 2019, sono stati così rideterminati:

	% DI SPESA CORRISPONDENTE A CESSAZIONI ANNO PRECEDENTE	NORMATIVA DI RIFERIMENTO
	100% delle cessazioni avvenute nel 2018 e delle cessazioni programmate nella medesima annualità + resti di capacità assunzionale quinquennio precedente 2019, ovvero 2014- 2018	Art. 3, comma 5, DL 90/2014 come modificato da art. 14-bis D.L. 4/2019 conv. in Legge 26/2019: introduce nel computo delle facoltà di assunzione di ogni anno, per il triennio 2019-2021, anche le cessazioni programmate nella medesima annualità e la possibilità di utilizzo dei resti di facoltà ass.li dei 5 (anziché dei soli 3) anni precedenti, fermo restando che le cessazioni computabili sono solo quelle che producono il relativo turn- over (escluse ad es. le cessazioni per mobilità).
	100% delle cessazioni avvenute nel 2019 e delle cessazioni programmate nella medesima annualità + resti di capacità assunzionale quinquennio precedente 2020, ovvero 2015- 2019	Art. 3, comma 5, DL 90/2014 come modificato da art. 14-bis D.L. 4/2019 conv. in Legge 26/2019: introduce nel computo delle facoltà di assunzione di ogni anno, per il triennio 2019-2021, anche le cessazioni programmate nella medesima annualità e la possibilità di utilizzo dei resti di facoltà ass.li dei 5 (anziché dei soli 3) anni precedenti, fermo restando che le cessazioni computabili sono solo quelle che producono il relativo turn-over.
	100% delle cessazioni avvenute nel 2020 e delle cessazioni programmate nella medesima annualità + resti di capacità assunzionale quinquennio precedente 2021, ovvero 2016- 2020	Art. 3, comma 5, DL 90/2014 come modificato da art. 14-bis D.L. 4/2019 conv. in Legge 26/2019: introduce nel computo delle facoltà di assunzione di ogni anno, per il triennio 2019-2021, anche le cessazioni programmate nella medesima annualità e la possibilità di utilizzo dei resti di facoltà ass.li dei 5 (anziché dei soli 3) anni precedenti, fermo restando che le cessazioni computabili sono solo quelle che producono il relativo turn-over.

Di seguito si riporta la disciplina in materia di capacità assunzionale per il personale dirigenziale, con l'avvertenza che attualmente per il Comune di Carlentini NON RICORRE

Con riferimento alla capacità assunzionale del personale di qualifica dirigenziale si ricordano di seguito due recenti interventi normativi:

- a) la Legge di Stabilità 2016 ha introdotto, per il triennio 2016-2018, percentuali di turn-over differenziate per personale dirigenziale e non dirigenziale;
- b) l'art. 25, comma 4 del D.Lgs.75/2017 ha abrogato l'art.1, comma 219 della legge di 208/2015 (ove si prevedeva, nelle more dell'adozione dei decreti attuativi della legge 124/2015, di riforma della dirigenza pubblica, l'indisponibilità dei posti di qualifica dirigenziale vacanti alla data del 15 ottobre 2015), ripristinando pertanto le relative capacità assunzionali, fissate dall'art. 3, comma 5, DL 90/2014 (in misura pari al 100%).

Alla luce di quanto sopra i limiti alla capacità assunzionale valevoli per il personale di qualifica dirigenziale, a decorrere dall'anno 2019, sono così rideterminati:

100% delle cessazioni avvenute nel 2018 e delle cessazioni programmate nella medesima annualità + resti di capacità assunzionale quinquennio precedente 2019, ovvero 2014-2018	5, DL 90/2014 come modificato da art. 14-bis D.L. 4/2019 conv. in Legge 26/2019: computo delle facoltà di assunzione di ogni anno, per il triennio 2019-2021, anche le cessazioni programmate nella medesima annualità e la possibilità di utilizzo dei resti di facoltà ass.li dei 5 (anziché dei soli 3) anni precedenti, fermo restando che le cessazioni computabili sono solo quelle che producono il relativo turn-over (escluse ad es. le cessazioni per mobilità).
100% delle cessazioni avvenute nel 2018 e delle cessazioni programmate nella medesima annualità + resti di capacità assunzionale quinquennio precedente 2019, ovvero 2015-2019	5, DL 90/2014 come modificato da art. 14-bis D.L. 4/2019 conv. in Legge 26/2019: computo delle facoltà di assunzione di ogni anno, per il triennio 2019-2021, anche le cessazioni programmate nella medesima annualità e la possibilità di utilizzo dei resti di facoltà ass.li dei 5 (anziché dei soli 3) anni precedenti, fermo restando che le cessazioni computabili sono solo quelle che producono il relativo turn-over.
100% delle cessazioni avvenute nel 2018 e delle cessazioni programmate nella medesima annualità + resti di capacità assunzionale quinquennio precedente 2019, ovvero 2016-2020	5, DL 90/2014 come modificato da art. 14-bis D.L. 4/2019 conv. in Legge 26/2019: computo delle facoltà di assunzione di ogni anno, per il triennio 2019-2021, anche le cessazioni programmate nella medesima annualità e la possibilità di utilizzo dei resti di facoltà ass.li dei 5 (anziché dei soli 3) anni precedenti, fermo restando che le cessazioni computabili sono solo quelle che producono il relativo turn-over.

Nel novero delle cessazioni di rapporti di lavoro a tempo indeterminato complessivamente intervenute nell'anno precedente non sono ricomprese quelle derivanti da trasferimenti per mobilità, ai sensi dell'art. 30 del D.lgs. 165/2001, in ragione del principio di neutralità finanziaria della mobilità stessa, affermato dai consolidati orientamenti della magistratura contabile. Infatti per consolidato indirizzo interpretativo della Corte dei Conti, le acquisizioni/cessioni di personale realizzate tramite l'istituto della mobilità volontaria ex art. 30 D.Lgs. 165/2001, tra enti sottoposti a vincoli assunzionali (ai sensi dell'art. 1, comma 47, della Legge 311/2004), non incidono sul budget assunzionale a disposizione degli enti, in quanto le relative cessazioni non possono essere calcolate come risparmio utile per definire l'ammontare delle disponibilità finanziarie da destinare alle assunzioni (cfr. per tutte Sezione Lombardia deliberazioni n.85/2015/PAR, n. 539/2013/PAR, n. 90/2013/PAR, n. 304/2012/PAR, n. 69/2012/PAR, n. 51/2012/PAR, Sezione Campania deliberazione n. 11/2014/PAR, deliberazione Sezioni Riunite n. 59/CONTR/2010). Tale orientamento risulta, inoltre, confermato a livello normativo con particolare riferimento all'art. 1, comma 47, della Legge 311/2004, ove previsto che *<<In vigore di disposizioni che stabiliscono un regime di limitazione delle assunzioni di personale a tempo indeterminato, sono consentiti trasferimenti per mobilità, anche intercompartimentale, tra amministrazioni sottoposte al regime di limitazione, nel rispetto delle disposizioni sulle dotazioni organiche e, per gli enti locali, purché abbiano rispettato il patto di stabilità interno per l'anno precedente>>*.

In tale contesto si richiama inoltre la disciplina della mobilità compensativa (c.d. interscambio) l'art. 7 del D.p.c.m. n. 325 del 5.8.1988 che prevede che dei Conti, Sezione Regionale di Controllo per il Veneto, con delibera n. 227/2010), ha precisato che gli ad*<<è consentita in ogni momento ... la mobilità dei singoli dipendenti presso la stessa od altre amministrazioni, anche di diverso comparto, nei casi di domanda congiunta di compensazione con altri dipendenti di corrispondente profilo professionale, previo nulla osta dell'amministrazione di appartenenza e di quella di destinazione>>*; la suddetta disciplina risulta coerente con le vigenti disposizioni normative in materia di mobilità; il Ministero dell'Economia e delle Finanze - Dipartimento Ragioneria Generale dello Stato con nota prot. n. 0053596 del 20.6.2010 ha inoltre precisato, tra l'altro, che l'attivazione della mobilità volontaria per compensazione, attraverso lo "scambio" tra enti di

due dipendenti, è compatibile con la vigente normativa; la stessa magistratura contabile (tra le altre Corte empimenti di cui all'art. 30 del D.Lgs. 165/2001, relativi alla mobilità per il passaggio diretto di personale tra amministrazioni, devono essere espletati qualora non si intenda procedere alla mobilità compensativa, confermando la compatibilità della mobilità compensativa (interscambio) rispetto alle vigenti normative.

Si ricorda da ultimo l'art.3, comma 8 della legge n.56 del 19.06.2019 (c.d. legge concretezza), che recita <<(…) al fine di ridurre i tempi di accesso al pubblico impiego, nel triennio 2019-2021, le procedure concorsuali bandite dalle pubbliche amministrazioni di cui all'articolo 1, comma 2, del decreto legislativo 30 marzo 2001, n. 165, e le conseguenti assunzioni possono essere effettuate senza il previo svolgimento delle procedure previste dall'articolo 30 del medesimo decreto legislativo n. 165 del 2001>>.

## **Disposizioni normative in materia di capacità assunzionale vigenti post dm 17.03.2020 a decorrere dal 20.04.2020**

### **QUADRO NORMATIVO**

Il nuovo quadro normativo di riferimento in materia di facoltà assunzionali nei Comuni è riconducibile ai seguenti interventi:

- l'art. 33 del DL 34/2019 (c.d. decreto crescita), come modificato dall'art.1 comma 853 della legge n.160/2019 (legge di bilancio 2020) prevede "i comuni possono procedere ad assunzioni di personale a tempo indeterminato in coerenza con i piani triennali dei fabbisogni di personale e fermo restando il rispetto pluriennale dell'equilibrio di bilancio asseverato dall'organo di revisione, sino ad una spesa complessiva per tutto il personale dipendente, al lordo degli oneri riflessi a carico dell'amministrazione, non superiore al valore soglia definito come percentuale, differenziata per fascia demografica, della media delle entrate correnti relative agli ultimi tre rendiconti approvati, considerate al netto del fondo crediti dubbia esigibilità stanziato in bilancio di previsione";
- il DM 17.03. 2020 della Presidenza del Consiglio dei Ministri -Dipartimento della Funzione Pubblica, recante "Misure per la definizione delle capacità assunzionali di personale a tempo indeterminato dei comuni" (pubblicato in Gazzetta ufficiale del 27.04.2020) con il quale viene data attuazione alla suddetta norma;

Il DM a decorrere dal 20.04.2020, disciplina i seguenti ambiti:

- specificazione degli elementi che contribuiscono alla determinazione del rapporto spesa di personale/entrate correnti al netto del fondo crediti di dubbia esigibilità stanziato in bilancio di previsione;
  - individuazione dei valori-soglia per fascia demografica del suddetto rapporto, distinguendo tra valore-soglia più basso (Tab.1) e valore-soglia più alto (Tab.3).
- la circolare esplicativa del 13.05.2020 della Presidenza del Consiglio dei Ministri, Dipartimento della Funzione Pubblica, pubblicata in Gazzetta Ufficiale in data 11.09.2020 con cui il Ministero per la p.a., di concerto con il Ministero dell'economia e delle Finanze e il Ministero dell'Interno, che tra le altre, chiarisce:
    - con riferimento al solo anno 2020 sono fatte salve le procedure assunzionali avviate prima del 20 aprile 2020, a patto che, siano state effettuate le comunicazioni obbligatorie ai sensi dell'art. 34 bis del d.lgs. 165/2001 e siano state operate le relative prenotazioni nelle scritture contabili (principio contabile 5.1 di cui al par. 1 dell'allegato 4.2 del d.lgs. 118/2011);

- la maggior spesa di personale rispetto ai valori soglia, definiti dal D.M. 17.03.2020, derivante dalle procedure assunzionali avviate prima del 20.04.2020, è consentita solo per l'anno 2020. A decorrere dal 2021, i Comuni che sulla base dei dati 2020 si collocano, anche a seguito della maggiore spesa, fra le due soglie minime e massime individuate dal predetto decreto attuativo, assumono, come parametro soglia a cui fare riferimento all'anno successivo, il rapporto tra spesa di personale ed entrate correnti registrato nel 2020 calcolato senza tener conto della predetta maggiore spesa del 2020.
- le entrate correnti da considerare ai fini del calcolo delle capacità assunzionali sono quelle riportate negli aggregati BDAP accertamenti relativi ai Titoli I, II e III:01 Entrate titolo I, 02 Entrate titolo II, 03 Entrate titolo III, Rendiconto della gestione, accertamenti;
- la magistratura contabile interviene con diverse pronunce in merito ad alcune risposte a quesiti e richieste di chiarimento da parte degli enti; ovvero, tra le altre:
  - deliberazione 55/2020 della Corte dei Conti Sezione Regionale Emilia-Romagna, ove chiarito che per "ultimo rendiconto della gestione approvato" debba intendersi il primo rendiconto utile approvato in ordine cronologico a ritroso rispetto all'adozione della procedura di assunzione del personale per l'esercizio 2020. Pertanto, con riferimento alle assunzioni 2020, ove l'Ente abbia approvato il rendiconto 2019, quest'ultimo rappresenta il documento contabile cui attingere il dato del rapporto fra entrate correnti e spesa del personale;
  - la medesima deliberazione 55/2020, rispondendo ad un comune in merito alle risultanze della verifica del nuovo rapporto finanziario, richiama l'attenzione alle tre categorie in cui posso trovarsi i Comuni, stabilendo "i Comuni che si collocano al di sotto del valore-soglia medio possono incrementare nel tempo le assunzioni mantenendosi comunque entro il limite del valore soglia medio; i Comuni che presentano un rapporto entrate correnti/spesa di personale sbilanciato a sfavore delle prime - superando il valore soglia superiore (cd. valore soglia di rientro della maggiore spesa) - devono mettere in atto misure di graduale riduzione annuale del suddetto rapporto fino al conseguimento nel 2025 del valore soglia superiore; i Comuni mediani come quello istante, che presentano un rapporto entrate correnti/spesa di personale compreso fra il valore soglia medio e il valore soglia superiore (o "valore soglia di rientro della maggiore spesa"), secondo la nuova normativa devono mantenere sotto controllo e quindi costante detto rapporto, non potendolo incrementare rispetto a quello corrispondente registrato nell'ultimo rendiconto della gestione approvato";
  - delibera 111/2020 Corte dei Conti – Sezione Campania, ove si prevede che il Fondo Crediti di dubbia esigibilità (FCDE) vada rappresentato, come determinato in sede di assestamento di bilancio;

### **ELEMENTI DI CALCOLO DELLA CAPACITA' ASSUNZIONALE - DM 17.03.2020**

Per quanto concerne la determinazione della facoltà assunzionale, secondo il DM 17.03.2020, seguenti criteri di calcolo:

- Rapporto spesa di personale / entrate correnti, dato da:
  - Numeratore: impegni di competenza per spesa complessiva per tutto il personale dipendente a tempo indeterminato e determinato, per i rapporti di collaborazione coordinata e continuativa, per la somministrazione di lavoro, per il personale di cui all'art. 110 del D.Lgs. 267/2000, nonché per tutti i soggetti a vario titolo utilizzati, senza estinzione del rapporto di pubblico impiego, in strutture e organismi variamente denominati partecipati o comunque facenti capo all'ente, al lordo degli oneri riflessi ed al netto dell'IRAP, come rilevati nell'ultimo rendiconto della gestione approvato.

Di seguito si riporta il prospetto di dettaglio di determinazione del nuovo aggregato di spesa di personale,

in correlazione a quello previsto ai sensi dell'art.1, comma 557 della legge 296/2005:

Art.1 comma 557 e 557-bis legge 296/2006	Art.2, comma 1 DM 17.03.2020
Retribuzioni lorde, inclusive del trattamento accessorio, per il personale a tempo indeterminato e a tempo determinato	Spesa per il personale dipendente a tempo indeterminato e determinato
Spese per co.co.co., somministrazione, altre forme di lavoro flessibile, convenzioni, LSU, contratti formazione lavoro	Spesa per co.co.co., spese per somministrazione
Spese per incarichi art. 110 Tuel	Spese per incarichi art. 110 Tuel
Spese sostenute per tutti i soggetti a vario titolo utilizzati, senza estinzione del rapporto di pubblico impiego, in strutture e organismi variamente denominati partecipati o comunque facenti capo all'ente (Asp e Unione)	Spese sostenute per tutti i soggetti a vario titolo utilizzati, senza estinzione del rapporto di pubblico impiego, in strutture e organismi variamente denominati partecipati o comunque facenti capo all'ente (Asp e Unione)
Oneri riflessi	Oneri riflessi
IRAP	//
Esclusioni: oneri per rinnovi contrattuali, ecc..	//

- Denominatore: entrate correnti: media degli accertamenti di competenza riferiti alle entrate correnti relative agli ultimi tre rendiconti approvati, considerate al netto del Fondo Crediti di Dubbia Esigibilità (FCDE) stanziato nel bilancio di previsione relativo all'ultima annualità considerata.

La circolare esplicativa del 13.05.2020 della Presidenza del Consiglio dei Ministri, Dipartimento della Funzione Pubblica, pubblicata in Gazzetta Ufficiale in data 11.09.2020 chiarisce che FCDE da prendere a riferimento come base di calcolo per la determinazione delle nuove capacità assunzionali sia quello stanziato nel bilancio di previsione, eventualmente assestato, con riferimento alla parte corrente del bilancio stesso.

➤ Valori soglia del rapporto della spesa del personale dei comuni rispetto alle entrate correnti

Classe demografica	Valore soglia più basso (tab. 1)	Valore soglia più alto (tab. 3)
a) comuni con meno di 1.000 abitanti	29,5%	33,5%
b) comuni da 1.000 a 1.999 abitanti	28,6%	32,6%
c) comuni da 2.000 a 2.999 abitanti	27,6%	31,6%
d) comuni da 3.000 a 4.999 abitanti	27,2%	31,2%
e) comuni da 5.000 a 9.999 abitanti	26,9%	30,9%
f) comuni da 10.000 a 59.999 abitanti	27,0%	31,0%
g) comuni da 60.000 a 249.999 abitanti	27,6%	31,6%
h) comuni da 250.000 a 1.499.999 abitanti	28,8%	32,8%
i) comuni con 1.500.000 di abitanti e oltre	25,3%	29,3%

➤ Percentuali massime annuali di incremento del personale in servizio, rappresentati nella Tabella 2

(per I Comuni che si collocano al di sotto del valore soglia più basso della Tab. 1):

a) comuni con meno di 1.000 abitanti	23%	29%	33%	34%	35%
b) comuni da 1.000 a 1.999 abitanti	23%	29%	33%	34%	35%
c) comuni da 2.000 a 2.999 abitanti	20%	25%	28%	29%	30%
d) comuni da 3.000 a 4.999 abitanti	19%	24%	26%	27%	28%
e) comuni da 5.000 a 9.999 abitanti	17%	21%	24%	25%	26%
f) comuni da 10.000 a 59.999 abitanti	9%	16%	19%	21%	22%
g) comuni da 60.000 a 249.999 abitanti	7%	12%	14%	15%	16%
h) comuni da 250.000 a 1.499.999 abitanti	3%	6%	8%	9%	10%
i) comuni con 1.500.000 di abitanti e oltre	1.5%	3%	4%	4.5%	5%

I valori percentuali riportati nella Tabella 2 rappresentano un incremento rispetto alla base spese di personale, la cui percentuale individuata in ciascuna annualità successiva alla prima ingloba la percentuale degli anni precedenti. Resta fermo il fatto che l'applicazione delle suddette percentuali di incremento non deve determinare il superamento del valore soglia minimo di cui alla Tab.1.

### POSIZIONAMENTO DEI COMUNI RISPETTO AL DM 17.03.2020

comuni che si collocano al di sotto del valore-soglia più basso (Tab.1 DM 17.03.2020)	A decorrere dal 20 aprile 2020, possibile incremento della spesa di personale registrata nell'ultimo rendiconto approvato per assunzioni di personale a tempo indeterminato, nel rispetto dei seguenti vincoli: a) potendo applicare i valori limite annuali di incremento della spesa di personale di cui alla Tab. 2; b) potendo utilizzare i c.d. resti assunzionali degli ultimi 5 anni anche in deroga ai valori limite annuali di incremento della spesa di personale di cui alla Tab. 2; C) quanto sopra [in base ai punti a) e b)], sempre fermo restando il limite dato dalla spesa complessiva rapportata alle entrate correnti, non superiore al valore soglia individuato dalla Tabella 1 ed altresì fermo restando il rispetto pluriennale dell'equilibrio di bilancio asseverato dall'organo di revisione.
	Nel rispetto dei suddetti presupposti, la maggior spesa per assunzioni di personale a tempo indeterminato derivante non rileva ai fini del rispetto del limite di spesa previsto dall'art. 1, commi 557- quater, della legge 296/2006.
comuni ricompresi fra il valore- soglia più basso (Tab.1 DM 17.03.2020) e valore-soglia più alto (Tab.3 DM 17.03.2020)	Possibile incremento del valore del rapporto nel limite di quello corrispondente registrato nell'ultimo rendiconto della gestione approvato.

comuni che si collocano al di sopra del valore-soglia più alto (Tab.3 DM 17.03.2020)	I Comuni adottano un percorso di graduale riduzione annuale del suddetto rapporto fino al conseguimento nell'anno 2025 del predetto valore soglia anche applicando un turn over inferiore al 100%. A decorrere dal 2025, applicazione di un turn over pari al 30%, fino al conseguimento del valore soglia di cui alla Tabella 3.
--	--

Ne consegue come la nuova disciplina relativa alle facoltà assunzionali dei Comuni, preveda il superamento delle previgenti regole fondate sul turnover (cessazioni anno precedente più resti di capacità assunzionale dell'ultimo quinquennio), basandosi su criteri di sostenibilità finanziaria della spesa di personale (in tal senso si veda il recente pronunciamento della Corte dei Conti Sezione Regionale Emilia-Romagna n. 32/2020)

## **MOBILITA'**

L'art. 33, comma 2, del D.L. 34/2019, come convertito in legge 58/2019 e s.m.i., prefigura, unitamente al decreto ministeriale del 17 marzo 2020, come più volte ribadito, un nuovo sistema fondato sulla sostenibilità finanziaria della spesa di personale e, pertanto, il mutamento del quadro normativo implica dei riflessi assunzionali anche sull'istituto della mobilità esterna.

L'ultima parte della circolare esplicativa interministeriale 13.05.2020, in ordine agli effetti della nuova disciplina in materia di mobilità espressamente prevede: "La definizione delle facoltà assunzionali ancorate alla sostenibilità finanziaria implica una necessaria lettura orientata della norma recata dall'art. 14, comma 7, del DL n. 95/2012 (...). Si tratta di una disposizione che è riconducibile alla regolamentazione delle facoltà assunzionali basata sul turnover, con la conseguenza che la stessa deve ritenersi non operante per i comuni che siano pienamente assoggettati alla vigenza della disciplina fondata sulla sostenibilità finanziaria. Conseguentemente le amministrazioni di altri comparti, nonché province e città metropolitane, che acquisiranno personale in mobilità da comuni assoggettati alla neo introdotta normativa non potranno più considerare l'assunzione neutrale ai fini della finanza pubblica, ma dovranno effettuarla a valere sulle proprie facoltà assunzionali". Quanto precede al fine di assicurare la neutralità della procedura di mobilità a livello di finanza pubblica complessiva. In termini operativi, sarà necessario che – nell'ambito dei procedimenti di mobilità extra compartimentali e nella programmazione triennale del fabbisogno di personale – si dia espressamente conto di tale circostanza. Viceversa, la norma continua a essere operante per gli enti che – secondo le modalità precedentemente indicate – continuano ad applicare transitoriamente la previgente normativa";

Ne consegue che per i comuni pienamente assoggettati alla vigenza della nuova disciplina, la mobilità diverrebbe esattamente equivalente, in termini assunzionali, a qualsiasi altra forma di reclutamento a tempo indeterminato; pertanto: per i comuni che assumono attraverso l'istituto della mobilità, pertanto, l'assunzione consumerebbe "spazi assunzionali", secondo il nuovo DM esattamente come un reclutamento da concorso; analogamente per i comuni concedenti una mobilità in uscita, in sostanza non vi sarebbero modifiche, tranne il riflesso, all'interno delle nuove regole, che questa scelta, genererebbe una minore spesa conseguente all'uscita per mobilità, quindi una diminuzione della spesa di personale in corso d'anno (in tal senso deliberazione Corte dei Conti Sez. Emilia-Romagna 32/2020, Sez. Lombardia 74/2020; Sez. Toscana 61/2020; Sez. Umbria 110/2020).

Da ultimo, l'istituto della mobilità vede importanti innovazioni per effetto della nuova stesura dell'art.30, comma 1 del D.Lgs. 165/2001, come modificato dal DL 80/2021, convertito, con modificazioni, dalla L. 6 agosto 2021, n. 113 e, successivamente, così modificato dall' art. 12, comma 1, lett. b), D.L. 21 ottobre 2021, n. 146, convertito, con modificazioni, dalla L. 17 dicembre 2021, n. 215. con modificazioni, dalla L. 6 agosto 2021, n. 113, con particolare riferimento al superamento dell'impianto autorizzatori da parte delle Amministrazioni cedenti il contratto di lavoro del dipendente interessato al trasferimento; il testo normativo recita infatti

<<1. Le amministrazioni possono ricoprire posti vacanti in organico mediante passaggio diretto di



*dipendenti di cui all'articolo 2, comma 2, appartenenti a una qualifica corrispondente e in servizio presso altre amministrazioni, che facciano domanda di trasferimento. E' richiesto il previo assenso dell'amministrazione di appartenenza nel caso in cui si tratti di posizioni dichiarate motivatamente infungibili dall'amministrazione cedente o di personale assunto da meno di tre anni o qualora la mobilità determini una carenza di organico superiore al 20 per cento nella qualifica corrispondente a quella del richiedente. È fatta salva la possibilità di differire, per motivate esigenze organizzative, il passaggio diretto del dipendente fino ad un massimo di sessanta giorni dalla ricezione dell'istanza di passaggio diretto ad altra amministrazione. Le disposizioni di cui ai periodi secondo e terzo non si applicano al personale delle aziende e degli enti del servizio sanitario nazionale e degli enti locali con un numero di dipendenti a tempo indeterminato non superiore a 100, per i quali è comunque richiesto il previo assenso dell'amministrazione di appartenenza. Al personale della scuola continuano ad applicarsi le disposizioni vigenti in materia. Le amministrazioni, fissando preventivamente i requisiti e le competenze professionali richieste, pubblicano sul proprio sito istituzionale, per un periodo pari almeno a trenta giorni, un bando in cui sono indicati i posti che intendono ricoprire attraverso passaggio diretto di personale di altre amministrazioni, con indicazione dei requisiti da possedere. In via sperimentale e fino all'introduzione di nuove procedure per la determinazione dei fabbisogni standard di personale delle amministrazioni pubbliche, per il trasferimento tra le sedi centrali di differenti ministeri, agenzie ed enti pubblici non economici nazionali non è richiesto l'assenso dell'amministrazione di appartenenza, la quale dispone il trasferimento entro due mesi dalla richiesta dell'amministrazione di destinazione, fatti salvi i termini per il preavviso e a condizione che l'amministrazione di destinazione abbia una percentuale di posti vacanti superiore all'amministrazione di appartenenza. Per agevolare le procedure di mobilità la Presidenza del Consiglio dei Ministri - Dipartimento della funzione pubblica istituisce un portale finalizzato all'incontro tra la domanda e l'offerta di mobilità. 1.1. Per gli enti locali con un numero di dipendenti compreso tra 101 e 250, la percentuale di cui al comma 1 è stabilita al 5 per cento; per gli enti locali con un numero di dipendenti non superiore a 500, la predetta percentuale è fissata al 10 per cento. La percentuale di cui al comma 1 è da considerare all'esito della mobilità e riferita alla dotazione organica dell'ente>>*

### **MOBILITA' COMPENSATIVA (c.d. interscambio)**

L'art. 7 del D.p.c.m. n. 325 del 5.8.1988 prevede che <<è consentita in ogni momento ... la mobilità dei singoli dipendenti presso la stessa od altre amministrazioni, anche di diverso comparto, nei casi di domanda congiunta di compensazione con altri dipendenti di corrispondente profilo professionale, previo nulla osta dell'amministrazione di appartenenza e di quella di destinazione>>; la suddetta disciplina risulta coerente con le vigenti disposizioni normative in materia di mobilità; il Ministero dell'Economia e delle Finanze - Dipartimento Ragioneria Generale dello Stato con nota prot. n. 0053596 del 20.6.2010 ha inoltre precisato, tra l'altro, che l'attivazione della mobilità volontaria per compensazione, attraverso lo "scambio" tra enti di due dipendenti, è compatibile con la vigente normativa; la stessa magistratura contabile (tra le altre Corte dei Conti, Sezione Regionale di Controllo per il Veneto, con delibera n. 227/2010), ha precisato che gli adempimenti di cui all'art. 30 del D.Lgs. 165/2001, relativi alla mobilità per il passaggio diretto di personale tra amministrazioni, devono essere espletati qualora non si intenda procedere alla mobilità compensativa, confermando la compatibilità della mobilità compensativa (interscambio) rispetto alle vigenti normative.

### **ASSUNZIONI SENZA IL PREVIO SVOLGIMENTO DELLE PROCEDURE DI MOBILITÀ**

L'art.3, comma 8 della legge n.56 del 19.06.2019 (c.d. legge concretezza), che recita <<(…) Fatto salvo quanto stabilito dall'articolo 1, comma 399, della legge 30 dicembre 2018, n. 145, al fine di ridurre i tempi di accesso al pubblico impiego, fino al 31 dicembre 2024, le procedure concorsuali bandite dalle pubbliche amministrazioni di cui all'articolo 1, comma 2, del decreto legislativo 30 marzo 2001, n. 165, e le conseguenti assunzioni possono essere effettuate senza il previo svolgimento delle procedure

*previste dall'articolo 30 del medesimo decreto legislativo n. 165 del 2001 > >.*

## **ASSUNZIONI PART TIME**

In merito alla fattispecie relativa alla trasformazione di rapporti di lavoro da part-time a tempo pieno, la magistratura contabile (per tutte deliberazione n. 51/2012 della Corte dei Conti della Lombardia), distingue tra due distinte situazioni:

- nel caso di personale assunto con contratto di lavoro a tempo parziale la trasformazione può avvenire nel rispetto delle disposizioni vigenti in materia di assunzioni ed è considerata nuova assunzione;
- nel caso di personale originariamente assunto a tempo pieno, che successivamente ha chiesto la riduzione d'orario, la trasformazione che riespande il rapporto a tempo pieno non è assimilabile a nuova assunzione.

## **CATEGORIE PROTETTE**

Con riferimento agli obblighi assunzionali delle categorie protette di cui alla Legge n. 68/99 si prevede che l'Ente sia tenuto alla copertura della quota d'obbligo, relativamente ai soggetti disabili, di cui alla legge in parola, in deroga ai vigenti limiti assunzionali, come previsto dall'art. 7, comma 6, del D.L. n. 101/2013, convertito in L. n. 125/2013; tali assunzioni non rientrano pertanto tra le quote assunzionali, né nel calcolo del contenimento della spesa di personale.

## **PROCEDURE DI RECLUTAMENTO**

Si riportano di seguito le principali disposizioni normative in materia di reclutamento:

- Art. 34-bis del D.Lgs. 165/2001, di disciplina delle preventive procedure di mobilità, finalizzate all'assunzione a tempo indeterminato, obbligatorie prima dell'indizione di concorsi pubblici;
- Art. 30 del D.Lgs. 165/2001, di disciplina delle preventive procedure di mobilità, finalizzate all'assunzione a tempo indeterminato, rispetto alle quali le norme, la giurisprudenza e gli interventi della magistratura contabile hanno nel tempo affermato i principi di obbligatorietà, prima dell'indizione di concorsi pubblici (fatta salva la possibile deroga, di cui all'art.3, comma 8 della legge n.56 del 19.06.2019);
- Art. 35 del D.Lgs. 165/2001 contenente la disciplina delle procedure di reclutamento ordinario a tempo indeterminato, nonché le procedure di reclutamento speciale;
- Art. 91, comma 4 del D.Lgs. 267/2000 ove prevista la disciplina generale in materia di efficacia delle graduatorie concorsuali degli enti locali. Si precisa che ai sensi dell'art. 35 comma 5-ter del D.Lgs. n. 165/2001, così come modificato dall'art. 1 comma 149 della Legge n. 160 del 27.12.2019 (Legge di Bilancio 2020) le graduatorie rimangono vigenti per un termine di due anni, decorrente dalla data di approvazione delle stesse;
- Art. 36 del D. Lgs.165/2001, volto a disciplinare il ricorso al lavoro flessibile nelle PP.AA.; in tale ambito si richiama il sopra citato DL 101/2013 e le disposizioni ministeriali (in particolare la circolare del DFP n.5/2013), in materia di utilizzo graduatorie vigenti per assunzioni a tempo determinato attingendo a graduatorie di concorsi pubblici a tempo indeterminato;
- D.P.R. 09.05.1994 n. 487 e ss.mm.ii. in materia di svolgimento di selezioni pubbliche;

- Legge 28.02.1987 n. 56 e D.P.C.M. 27.12.1988 in materia di reclutamento per profili cui si acceda con la sola scuola dell'obbligo;
- D.Lgs. n.75/2017 di modifica di diversi articoli del sopra richiamato D.Lgs. 165/2001 e le Linee guida sulle procedure concorsuali emanate con direttiva n.3 del 24.04.2018 dal Ministero per la semplificazione e la pubblica amministrazione;
- D.L. n.148 del 16.10.2017, convertito con modificazioni in Legge n. 172 del 4.12.2017, in materia di riserve nelle selezioni a favore dei titolari di contratti di lavoro flessibile ex art.3-bis del D.L. 95/2012 convertito in Legge 135/2012;
- Art.52, comma 1-bis D.Lgs. 165/2001 e disciplina CCNL in materia di progressioni fra aree;
- Art. 3-bis del D.L.80/2021, convertito in legge con modificazioni, dall'art.1, comma 1 L.113 del 6.08.2021, in materia di selezioni uniche per la formazione di elenchi di idonei all'assunzione nei ruoli dell'amministrazione degli enti locali;
- Artt. 90, 91 e 110 del D.Lgs. 267/2000, regolanti gli incarichi a contratto;

## **GRADUATORIE**

La possibilità degli enti locali di utilizzare, mediante scorrimento graduatorie concorsuali nel tempo ha visto il susseguirsi di diversi interventi normativi, come di seguito sinteticamente riportato:

- nel tempo l'intervento del legislatore, con riferimento alle pubbliche amministrazioni soggette a limitazioni delle assunzioni, ha esteso l'efficacia delle graduatorie approvate successivamente al 30.09.2003, fino al 31.12.2018 (da ultimo art.1, c. 1148, let. a) della legge 205/2017);
  - a) il DL 90/2014 estende agli enti locali, come norma di principio, la disposizione per le amministrazioni statali contenuta nell'art.4, c.3 del DL 101/2013 convertito in Legge n.125/2013, prevedendo come condizione per poter procedere all'indizione di concorsi pubblici, l'assenza di vincitori di concorso non ancora chiamati in servizio e l'assenza di idonei collocati nelle proprie graduatorie vigenti ed approvate a partire dall'1.01.2007;
  - b) la Legge di stabilità 2019, n.145 del 30.12.2018, ha previsto:
    - l'art.1, con la disciplina di cui ai commi 360-366, in materia di procedure concorsuali, utilizzo e validità delle graduatorie concorsuali, ha inteso ripristinare gradualmente la durata triennale della validità delle graduatorie di concorsi pubblici di accesso al pubblico impiego; pertanto da ultimo le graduatorie, approvate nell'anno 2018 hanno validità fino al 31.12.2021, mentre a partire dall'1.01.2019, hanno durata triennale;
    - il combinato del comma 361 e 365 della suddetta legge, sancisce che le graduatorie delle procedure concorsuali bandite dall'1.01.2019, siano utilizzate esclusivamente per la copertura dei posti messi a concorso (l'art.14-ter, comma 1 del DL 4/2019, convertito con modificazione in legge n.26 del 28.03.2019, in deroga ha previsto la possibilità di dare corso allo scorrimento delle graduatorie nel solo caso di mancata costituzione o avvenuta estinzione del rapporto di lavoro con i candidati dichiarati vincitori);
  - c) la Legge di stabilità 2020, n.160/2019 di nuovo interviene in materia di validità ed utilizzo di graduatorie concorsuali, prevedendo nello specifico:
    - l'art.1 comma 147, rivede i termini di validità delle graduatorie, con particolare riferimento all'arco temporale 2011-2019;
    - il comma 148, abroga le disposizioni della legge di stabilità 2019, nella parte in cui prevedeva l'utilizzo delle graduatorie di concorso per la sola copertura dei posti messi a concorso, mediante

assunzione dei vincitori;

- Il comma 149 ridetermina in un biennio di validità delle graduatorie dal 2020. Ne consegue pertanto il seguente quadro:

GRADUATORIE	VALIDITA'
graduatorie approvate nell'anno 2011	utilizzabili fino al 30 marzo 2020 previa frequenza obbligatoria, da parte dei soggetti inseriti nelle graduatorie, di corsi di formazione e aggiornamento organizzati da ciascuna amministrazione, nel rispetto dei principi di trasparenza, pubblicità ed economicità e utilizzando le risorse disponibili a legislazione vigente, e previo superamento di un apposito esame-colloquio diretto a verificarne la perdurante idoneità. (art.1 comma 147)
graduatorie approvate negli anni dal 2012 al 2017	utilizzabili fino al 30 settembre 2020 (art.1 comma 147)
graduatorie approvate negli anni 2018 e 2019	utilizzabili entro tre anni dalla loro approvazione (art.1 comma 147)
graduatorie approvate dal 2020	rimangono vigenti per un termine di due anni dalla data di approvazione (art. 1, comma 149, di modifica dell'art.35, comma 5-ter del D.Lgs. 165/2001)

## SCORRIMENTO DI GRADUATORIE

Il D.L. 162/2019 (c.d. milleproroghe) all'art.17, comma 1-bis prevede che <<Per l'attuazione del piano triennale dei fabbisogni di personale di cui all'articolo 6 del decreto legislativo 30 marzo 2001, n. 165, gli enti locali possono procedere allo scorrimento delle graduatorie ancora valide per la copertura dei posti previsti nel medesimo piano, anche in deroga a quanto stabilito dal comma 4 dell'articolo 91 del testo unico delle leggi sull'ordinamento degli enti locali, di cui al decreto legislativo 18 agosto 2000, n. 267>>.

Ne consegue la possibilità di scorrimento delle graduatorie anche per posti trasformati e/o di nuova istituzione.

Risulta inoltre possibile procedere allo scorrimento di graduatorie vigenti di altre pubbliche amministrazioni, previo accordo, tenuto conto del vigente quadro normativo:

- l'art. 9 della Legge n. 3/2003 e l'art. 3, comma 61, della Legge n. 350/2003, che disciplinano la possibilità di effettuare assunzioni anche utilizzando graduatorie di concorsi pubblici approvate da altre amministrazioni, previo accordo tra le amministrazioni stesse;
- l'art.4 del D.L. 101/2013, convertito nella L. 125/2013, che ribadisce la possibilità per le amministrazioni pubbliche di utilizzare, prima di avviare nuovi concorsi, le graduatorie di pubblici concorsi approvate da altre amministrazioni, previo accordo tra le amministrazioni interessate;
- la circolare della Presidenza del Consiglio dei Ministri - Dipartimento della Funzione Pubblica n. 5/2013 in particolare l'art.2 che stabilisce che: "In caso di mancanza di graduatorie proprie le amministrazioni possono attingere a graduatorie di altre amministrazioni mediante accordo";
- il parere della Sezione Regionale Umbria (deliberazione n. 124/2013/PAR) che rappresenta un punto di svolta nell'interpretazione di questo istituto, stabilendo che l'accordo tra gli Enti possa avvenire anche successivamente all'approvazione della graduatoria, purché lo stesso si inserisca in un chiaro e trasparente procedimento di corretto esercizio del potere di utilizzare graduatorie concorsuale di altri Enti;
- l'art. 36, comma 2, del d.lgs. 165/2001, che dispone: "E' consentita l'applicazione dell'articolo 3, comma 61, terzo periodo, della legge 24 dicembre 2003, n. 350, ferma restando la salvaguardia della posizione

occupata nella graduatoria dai vincitori e dagli idonei per le assunzioni a tempo indeterminato";

### **SELEZIONI UNICHE EX-ART.3-bis DEL DL 80/2021**

Ai sensi dell'art. 3-bis del DL 80/2021, gli enti locali possono organizzare e gestire in forma aggregata, selezioni uniche per la formazione di elenchi di idonei all'assunzione nei ruoli dell'amministrazione, sia a tempo indeterminato sia a tempo determinato, per vari profili professionali e categorie, compresa la dirigenza.

I rapporti tra gli enti locali e le modalità di gestione delle selezioni sono disciplinati in appositi accordi.

Gli enti locali aderenti attingono agli elenchi di idonei di cui la copertura delle posizioni programmate nei rispettivi piani dei fabbisogni di personale, in assenza di proprie graduatorie in corso di validità. Gli enti locali interessati procedono alle assunzioni, previo interpello tra i soggetti inseriti negli elenchi, ogniqualvolta si verifici la necessità di procedere all'assunzione di personale in base ai documenti programmatori definiti dal singolo ente.

### **PROGRESSIONI FRA AREE EX-ART.52, COMMA 1-BIS DEL D.LGS.165/2001**

Si riporta la previsione normativa, di cui all'art.52, comma 1-bis del D.lgs.165/2001, come da ultimo aggiornato dall' art. 3, comma 1, D.L. 9 giugno 2021, n. 80 (decreto reclutamento), convertito, con modificazioni, dalla L. 6 agosto 2021, n. 113, in materia di progressioni fra aree <<I dipendenti pubblici, con esclusione dei dirigenti e del personale docente della scuola, delle accademie, dei conservatori e degli istituti assimilati, sono inquadrati in almeno tre distinte aree funzionali. La contrattazione collettiva individua un'ulteriore area per l'inquadramento del personale di elevata qualificazione. Le progressioni all'interno della stessa area avvengono, con modalità stabilite dalla contrattazione collettiva, in funzione delle capacità culturali e professionali e dell'esperienza maturata e secondo principi di selettività, in funzione della qualità dell'attività svolta e dei risultati conseguiti, attraverso l'attribuzione di fasce di merito. Fatta salva una riserva di almeno il 50 per cento delle posizioni disponibili destinata all'accesso dall'esterno, le progressioni fra le aree e, negli enti locali, anche fra qualifiche diverse, avvengono tramite procedura comparativa basata sulla valutazione positiva conseguita dal dipendente negli ultimi tre anni in servizio, sull'assenza di provvedimenti disciplinari, sul possesso di titoli o competenze professionali ovvero di studio ulteriori rispetto a quelli previsti per l'accesso all'area dall'esterno, nonché sul numero e sulla tipologia de gli incarichi rivestiti. In sede di revisione degli ordinamenti professionali, i contratti collettivi nazionali di lavoro di comparto per il periodo 2019-2021 possono definire tabelle di corrispondenza tra vecchi e nuovi inquadramenti, ad esclusione dell'area di cui al secondo periodo, sulla base di requisiti di esperienza e professionalità maturate ed effettivamente utilizzate dall'amministrazione di appartenenza per almeno cinque anni, anche in deroga al possesso del titolo di studio richiesto per l'accesso all'area dall'esterno. All'attuazione del presente comma si provvede nei limiti delle risorse destinate ad assunzioni di personale a tempo indeterminato disponibili a legislazione vigente>>

### **LIMITE DI SPESA DI PERSONALE – ART.1, COMMA 557 LEGGE N.296/2006**

Da numerosi anni il contenimento della pesa pubblica è tra gli obiettivi principali delle disposizioni normative in materia di bilancio e di programmazione economica per tutti i comparti della pubblica amministrazione. Inoltre l'introduzione delle regole per il rispetto del patto di stabilità interno e delle relative sanzioni, connesse al mancato rispetto ha inciso pesantemente sul tema delle assunzioni di personale. Nelle varie leggi di stabilità e manovre correttive di finanza pubblica è stata infatti introdotta una disciplina vincolistica in materia di spese di personale e di capacità assunzionali negli enti locali, diretta al contenimento delle stesse.

Di seguito viene sinteticamente riportato il vigente quadro normativo, in materia di limiti alla spesa di personale e capacità assunzionali:

- l'art.1, comma 557 della legge 296/2006 (come da ultimo sostituito dall'art.14, comma 7 del D.L. 78/2010 convertito con legge n.122/2010) con riferimento agli enti soggetti al patto di stabilità e pertanto i comuni aderenti all'Unione, recita "Ai fini del concorso delle autonomie regionali e locali al rispetto degli obiettivi di finanza pubblica, gli enti sottoposti al patto di stabilità interno assicurano la riduzione delle spese di personale, al lordo degli oneri riflessi a carico delle amministrazioni e dell'IRAP, con esclusione degli oneri relativi ai rinnovi contrattuali, garantendo il contenimento della dinamica retributiva e occupazionale, con azioni da modulare nell'ambito della propria autonomia e rivolte, in termini di principio, ai seguenti ambiti prioritari di intervento:

a) (abrogato)

b) contenimento delle dinamiche di crescita della contrattazione integrativa, tenuto anche conto delle corrispondenti disposizioni dettate per le amministrazioni statali";

c) contenimento delle dinamiche di crescita della contrattazione integrativa, tenuto anche conto delle corrispondenti disposizioni dettate per le amministrazioni statali">>

- il comma 557-bis, del medesimo articolo, prevede che gli enti assoggettati alla disciplina del patto di stabilità interno, computino nell'aggregato della spesa di personale, anche quella relativa alla spesa sostenuta per tutti i soggetti a vario titolo utilizzati, senza estinzione del rapporto di pubblico impiego, in strutture e organismi variamente denominati partecipati o comunque facenti capo all'ente;

- l'ulteriore comma 557-ter, definisce il regime sanzionatorio in caso di mancato rispetto della norma, mentre il comma 557-quater aggiunto dall'art.3, comma 5-bis del D.L. 90/2014, prevede che a valere dall'anno 2014 gli enti assicurino il contenimento della spesa di personale di cui al comma 557, con riferimento al valore medio del triennio 2011-2013;

- l'art.16 del DL 113/2016 ha abrogato la lettera a) dell'art.1 comma 557 della Legge 296/2006, ove era prevista, quale azione al concorso degli obiettivi di finanza pubblica "la riduzione dell'incidenza percentuale delle spese di personale rispetto al complesso delle spese correnti, attraverso parziale reintegrazione dei cessati e contenimento della spesa per il lavoro flessibile, razionalizzazione e snellimento delle strutture burocratico-amministrative, anche attraverso accorpamenti di uffici con l'obiettivo di ridurre l'incidenza percentuale delle posizioni dirigenziali in organico". L'intervento del legislatore ha determinato il venir meno del vincolo in parola;

- il comma 562, del medesimo articolo, con riferimento agli enti non soggetti al patto di stabilità tra cui le Unioni di comuni, prevede che le spese di personale (...) non devono superare il corrispondente ammontare dell'anno 2008;

- l'art. 1, comma 762, della L. n. 208/2015 (Legge di Stabilità 2016), prevede che dal 2016 tutte le norme finalizzate al contenimento della spesa di personale, che fanno riferimento al patto di stabilità interno, si intendono riferite ai nuovi obiettivi di finanza pubblica del "pareggio di bilancio" (c.d. obbligo del saldo di bilancio non negativo);

- la metodologia di calcolo della spesa di personale continua ad essere definita così come dal 2006 sulla base delle indicazioni operative fornite dal Ministero dell'Economia e delle Finanze - Dipartimento della Ragioneria Generale dello Stato con proprie circolari (n. 8/2006, n. 9/2006, nota 31.03.2008);

## **VINCOLI AL LAVORO FLESSIBILE ART.9 COMMA 28 DL 78/2020**

Per quanto riguarda l'acquisizione di personale mediante assunzioni con forme di lavoro flessibile, restano confermate le disposizioni normative di cui all'art.9, comma 28 del DL 78/2010, in forza delle quali, il limite di spesa annuale per lavoro flessibile è pari al 50% della spesa sostenuta nell'esercizio

2009.

Da precisare che sulla base della linea interpretativa della Corte dei Conti Sezione delle Autonomie 2/2015 il precitato limite, per gli enti locali in regola con gli obblighi di riduzione della spesa ai sensi dei commi 557 e 562 dell'art.1 della legge 296/2006, deve essere inteso nella misura massima (ovvero 100%) della spesa sostenuta per le medesime finalità nell'anno 2009.

Sulla questione relativa all'inclusione ovvero esclusione dal predetto vincolo, delle assunzioni ai sensi dell'art.110, comma 1 del Tuel, oggetto di diversi orientamenti assunti nel tempo dalla magistratura contabile, l'art.16, comma 1-quater del DL 113/2016, convertito in legge 160/2016, ha sancito che sono in ogni caso escluse dalle predette limitazioni le spese sostenute per le assunzioni a tempo determinato ai sensi dell'art.110, comma 1 del Lgs.267/2000.

## **MACRO-ORGANIZZAZIONE E DOTAZIONE ORGANICA**

Con l'adozione delle linee di indirizzo per la predisposizione dei piani dei fabbisogni di personale da parte delle amministrazioni pubbliche emanate con Decreto 8.05.2018 del Ministro per la semplificazione e la pubblica amministrazione, prende corpo il disegno normativo di addivenire al superamento del tradizionale concetto di dotazione organica (intesa quale contenitore di posti disponibili e di profili professionali rigido e cristallizzato), affermando il concetto di "dotazione organica espressa in termini finanziari".

Ne discende la necessità di adottare un complesso iter che partendo dalla dotazione organica funzionale, ovvero rispondente al c.d. modello organizzativo ottimale a cui tenderebbe la macro-struttura in vista del completo raggiungimento degli obiettivi istituzionali e performanti, arrivi all'adozione della dotazione organica finanziaria come segue:

- definizione della dotazione organica funzionale, tenendo conto dell'ordinamento professionale dell'amministrazione, con declinazione dei posti, profili professionali e categorie, secondo quanto previsto dai vigenti Ccnl di comparto e dal D.M. 08.05.2018;
- dell'accertata insussistenza di situazioni di soprannumero o eccedenze di personale, ai sensi dell'art.33 del D. Lgs.165/2001;
- valorizzazione finanziaria del personale in servizio a tempo indeterminato;
- valorizzazione finanziaria delle forme di lavoro flessibile che pur non determinando riflessi definitivi sul PTFP incidono sulla spesa di personale

## **AGGIORNAMENTO PIANO TRIENNALE FABBISOGNO DI PERSONALE 2022-2024**

Il Piano Triennale dei Fabbisogni di Personale 2023-2025 da ricondurre in sede di Piano integrato di attività e di organizzazione – PIAO, del Comune di Carlentini, definisce la programmazione di personale, in coerenza con il vigente quadro in materia di spese per il personale.

Sulla base delle verifiche organizzative-dotazionali e tenuto conto dell'assetto normativo si riportano i seguenti elementi di dettaglio.

## **VERIFICA LIMITI DM 17.03.2020**

Si riportano i seguenti elementi di dettaglio ulteriormente esplosi nell'allegata tabella di verifica dei limiti DM 17.03.2020:

- valori soglia del rapporto della spesa del personale del Comune di Carlentini rispetto alle entrate correnti fascia f) comuni da 10.000 a 59.999 abitanti: 27,0% (min. Tab.1 DM 17.03.2020) e 31,00% (max Tab. 3 DM 17.03.2020)
- rapporto fra spesa di personale, al lordo degli oneri riflessi a carico dell'amministrazione (su ultimo rendiconto approvato) e la media delle entrate correnti relative agli ultimi tre rendiconti approvati, al netto del FCDE (ultimo rendiconto approvato), secondo le definizioni dell'articolo 2 del DM 17.03.2020:
- rapporto consuntivo 2021:
- rapporto consuntivo 2022:
- rapporto preventivo triennio 2023-2025:[valore relativo al minimo Tab.1 DM 17.03.2020 pari al 27%]

## **AZIONI 2023-2025**

Ai sensi dell'art. 33, comma 2, del D.L. n. 34/2019 convertito con L. 26.6.2019 n. 58, come attuato con decreto interministeriale 17.3.2020 pubblicato in G.U. n. 108 del 27.4.2020, i comuni possono procedere ad assunzioni di personale a tempo indeterminato in coerenza con i piani triennali dei fabbisogni di personale e, fermo restando il rispetto pluriennale dell'equilibrio di bilancio asseverato dall'organo di revisione, sino ad una spesa complessiva per tutto il personale dipendente, al lordo degli oneri riflessi a carico dell'amministrazione, non superiore al valore soglia definito come percentuale, differenziata per fascia demografica, della media delle entrate correnti relative agli ultimi tre rendiconti approvati, considerate al netto del fondo crediti dubbia esigibilità stanziato in bilancio di previsione.

Il rapporto tra la spesa di personale (come sopra calcolata) e la media delle entrate correnti relative agli ultimi tre rendiconti approvati risulta essere pari a 36,03%. Il Comune di Carlentini appartiene alla fascia demografica di cui alla lettera f) art. 3 del Decreto 17.3.2020 e a tale fascia demografica corrisponde il valore soglia del 27,00%.

Ma a fronte della preoccupante situazione media delle entrate correnti relative agli ultimi due esercizi impone di contenere al massimo la spesa corrente e pertanto è stato deciso per le assunzioni del triennio 2023/2025 di autorizzare la copertura del turn over garantendo la funzionalità dei servizi, dando atto comunque che l'attuazione del piano dei fabbisogni del personale medesimo è comunque condizionata alla verifica della permanenza degli equilibri di bilancio.

### **Il Nuovo CCNL dei dipendenti delle Funzioni Locali**

Il CCNL del Comparto Funzioni Locali Triennio 2019/2021, siglato in data 16/11/2022, ha portato ad un ampliamento della sfera di azione delle relazioni sindacali con:

- l'aumento delle materie oggetto di contrattazione;
- l'aumento delle materie inerenti o che impattano sull'organizzazione del lavoro;
- il maggior riconoscimento del ruolo dell'Organismo Paritetico dell'Innovazione;

Gli istituti che hanno trovato una propria disciplina a livello di contratto decentrato integrativo e/o regolamentazione da parte dell'Ente, dopo confronto con le OO.SS, hanno riguardato il nuovo sistema di classificazione del personale, entrato in vigore dal 01/04/2023, con l'obiettivo di rafforzare l'organizzazione e l'azione amministrativa, dando risposte alle richieste di fabbisogni di nuove professionalità e competenze e all'esigenza di valorizzare le competenze dimostrate dai dipendenti.

Ciò viene realizzato attraverso:



- Posizioni organizzative/ Elevate Qualificazione: il CCNL ha confermato l'Area delle Posizioni Organizzative nominandole Posizioni di Elevata Qualificazione quali ruoli non dirigenziali per i quali siano richiesti più elevati livelli di autonomia e responsabilità gestionale ed amministrativa. Competenze professionali o specialistiche, attraverso la valorizzazione delle professionalità dell'attuale sistema di classificazione del personale che abbiano dimostrato maggiori competenze organizzative e gestionali e/o tecnico-specialistiche, a cui siano conferiti incarichi implicanti più elevate responsabilità gestionali ed amministrative o maggiori livelli di autonomia professionale.
- Progressione economica: la semplificazione della procedura, fermo restando l'attuale correlazione con la valutazione individuale, che dovrà continuare ad essere l'elemento caratterizzante dell'istituto, prevedendo un limitato riequilibrio, che renda il sistema di progressione maggiormente inclusivo, anche sulla base di una predefinita scansione temporale, nei confronti, ad esempio, del personale con un'adeguata valutazione di performance individuale; prevedere la possibilità di introdurre un numero massimo di passaggi nell'arco della vita lavorativa, in un quadro di sostenibilità economico-finanziaria ed equilibrio del sistema.
- Risorse per il salario accessorio: la contrattazione decentrata dovrà destinare buona parte delle risorse al miglioramento delle performance organizzative di Ente e individuali, nonché alla premialità legata all'acquisizione di esperienza e competenza professionale, quali le progressioni economiche orizzontali;
- Welfare contrattuale: vede nuove fonti di attuazione di finanziamento del welfare contrattuale come una parte del Fondo delle risorse decentrate ed i risparmi conseguenti ai piani di riorganizzazione in strumenti di welfare integrativo.

Al fine di perseguire gli obiettivi prefissati e in relazione a quanto sopra esposto l'Amministrazione Comunale intende, in particolare, a decorrere dal 2023:

- per il Corpo di Polizia Municipale, al fine di garantire il regolare svolgimento delle funzioni istituzionali, deve essere garantita la copertura al 100% del turn over degli Agenti di Polizia Municipale;
- presso i Servizi Sociali, al fine del raggiungimento di un rapporto fra assistenti sociali e popolazione residente nell'Ambito sociale territoriale di 1:5000 o inferiore e di poter quindi beneficiare del contributo previsto dal comma 797 della Legge n. 178/2020, occorre incrementare le assunzioni a tempo indeterminato di personale di tale profilo;
- dovendo dare attuazione ai progetti del PNRR nei tempi programmati occorre procedere alla copertura del turn over/ nuove assunzioni di Istruttori Tecnici e Funzionari Tecnici, oltre che di personale amministrativo necessario per le attività di rendicontazione;
- procedere alle assunzioni obbligatorie di personale appartenente alle categorie di cui alla L. 68/99 appartenenti alle categorie di cui all'art. 1 della L. 68/99;
- valutare la possibilità e le condizioni per poter dare seguito a quanto previsto dall'art. 13, comma 6 e dall'art. 15 del CCNL Funzioni Locali per il triennio 2019/2021 in materia di Progressioni tra Aree;
- a decorrere dal 2024, subordinatamente al prioritario finanziamento delle suddette assunzioni ed entro i limiti delle disponibilità di bilancio, mantenendo gli equilibri dello stesso, occorre procedere alla copertura parziale del turn over del personale del Corpo di Polizia Locale;
- prevedere le assunzioni previste ex lege n. 68/1999 e la stabilizzazione di un soggetto appartenente al personale ASU in forza al Comune di Carlentini, ai sensi del combinato disposto dell'art. 30 della L.R. 05/2014, dell'art. 4 del decreto-legge 31 agosto 2013, n. 101, convertito dalla legge 30 ottobre 2013 n. 125, dell'art. 11 della L.R. 08/2017, dell'art. 4 della L.R. 27/2016 e dell'art. 1 della L. 178/2020, in deroga ai

vincoli assunzionali, per come già previsto con la succitata delibera di giunta comunale n° 2 del 20 gennaio 2022, sulla quale il Collegio dei Revisori si è espresso favorevolmente, giusto parere espresso con Verbale n. 26 del 29/12/2021.

Pertanto, il piano del fabbisogno del personale approvato con deliberazione di **G.M. n. 137 del 05/10/2023** è programmato per come segue:

### **Anno 2023**

€ n. 2 assistenti sociali dell'Area dei Funzionari e dell'elevata qualificazione a tempo pieno ed indeterminato mediante pubblico concorso per esami;

€ n. 1 Funzionario dell'Area dei Funzionari e dell'elevata qualificazione a tempo pieno comandato da altra P.A. per il Servizio Tributi;

€ n. 1 Specialista Giuridico Amministrativo dell'Area dei Funzionari e dell'elevata qualificazione a tempo parziale da selezionare ai sensi dell'Art. 110 del TUEL da assegnare all'Area della Costituenda Avvocatura Civica;

€ n. 1 disabile appartenente al profilo professionale degli Istruttori amministrativi dell'Area degli Istruttori;

€ 0.40% netto del monte salari dell'anno 2018 per le seguenti progressioni di cui all'art. 13 del CCNL Funzioni Locali 2019-2021:

- n. 1 Funzionario appartenente al profilo Ufficiale di Polizia Locale dell'Area dei Funzionari e dell'elevata qualificazione a tempo pieno e indeterminato da assegnare al Corpo di Polizia Locale;
- n. 1 Funzionario Tecnico dell'Area dei Funzionari e dell'elevata qualificazione a tempo pieno e indeterminato da assegnare al Servizio Contratti Gare ed Appalti dell'Area Affari Generali;
- n. 4 Istruttori Agenti di Polizia Locale dell'Area degli Istruttori a tempo parziale da assegnare al corpo di Polizia Locale;
- n. 1 Istruttore Amministrativo da assegnare all'Area Affari Generali.

### **Anno 2024**

€ n. 1 disabile appartenente al profilo professionale degli Istruttori contabili dell'Area degli Istruttori

€ n. 1 unità ASU, cat. "B"

€ 0.15% netto del monte salari dell'anno 2018 per le seguenti progressioni di cui all'art. 13 del CCNL Funzioni Locali 2019-2021:

o n. 2 Istruttori Amministrativi dell'Area degli Istruttori a tempo parziale e indeterminato da assegnare all'Area Affari Generali.

### **Anno 2025**

€ 0 - Nessuna assunzione.

Sulla presente proposta l'Organo dei Revisori deve esprimere il proprio parere. L'Ente, entro il termine di 30 giorni dall'approvazione del bilancio deve approvare il PIAO che recepisce, tra gli altri, il programma del fabbisogno del personale, stante la proroga dell'approvazione del Bilancio di previsione 2023/2025 al 15/09/2023, stabilita con decreto del Ministero dell'Interno del 28 luglio 2023, la scadenza di approvazione del PIAO viene conseguentemente differita, ai sensi dell'art. 8, c. 2, D.M. n. 132 del 30 giugno 2022;

Al fine di poter dare attuazione ai suddetti indirizzi, con il bilancio di previsione 2023/2025 e successive variazioni, saranno stanziati le relative risorse finanziarie entro i limiti definiti dalle economie da cessazioni di personale con contratto di lavoro a tempo indeterminato che si realizzeranno negli anni di competenza, a cui aggiungere le economie già realizzate con le cessazioni intervenute successivamente all'adozione della DGC n. 137 del 5 ottobre 2023 sopra richiamata di approvazione piano triennale di fabbisogno di personale

2023/2025.

TAB 1. Assunzioni a tempo indeterminato 2023-2025

post i	Area	servizio		profilo professionale			Assunzione prevista		
	1° Affari Generali	Politiche Sociali		Assistente Sociale	Nuovo fabbisogno	Sel. pubblica per esami Deliberazione G.C. n. 137/2023			
	2° Servizi Finanziari - Entrate Tributarie	Tributi		Funzionario Tecnico	Nuovo fabbisogno	Comando da altra PA Deliberazione G.C. n. 137/2023			
	1° Affari Generali	Servizi Legali		Specialista Giuridico-Amministrativo	Nuovo fabbisogno	Art. 110 del TUEL Deliberazione di G.C. n. 137/2023			
	1° Affari Generali			Istruttore Amministrativo	Nuovo fabbisogno	(Assunzione obbligatoria L.68/99) Deliberazione G.C. n. 137/2023			
	6° Corpo Polizia Locale			Ufficiale di Polizia Locale		Progressione verticale ex art. 13 CCNL 19/21 Deliberazione G.C. n. 137/2023			
	3° Lavori Pubblici	Contratti - Gare - Appalti		Funzionario Tecnico		Progressione verticale ex art. 13 CCNL 19/21 Deliberazione G.C. n. 137/2023			
	6° Corpo Polizia Locale			Agente di Polizia Locale		Progressione verticale ex art. 13 CCNL 19/21 Deliberazione G.C. n. 137/2023			
	1° Affari Generali			ministrativo		Progressione verticale ex art. 13 CCNL 19/21 Deliberazione G.C. n. 137/2023			
	3° Lavori Pubblici	ministrativo		ministrativo		Stabilizzazione personale ASU Deliberazione G.C. n. 137/2023		x	
	1° Affari Generali	Affari Generali		Istruttore Amministrativo		Progressione verticale ex art. 13 CCNL 19/21 Deliberazione G.C. n. 137/2023		x	
	2° Servizi Finanziari - Entrate Tributarie	Sevizi Finanziari		Istruttore Contabile	Nuovo fabbisogno	(Assunzione obbligatoria L.68/99) Deliberazione G.C. n. 137/2023		x	



## **LAVORO FLESSIBILE NON RICORRE**

## **DOTAZIONE ORGANICA ED ECCEDENZE DI PERSONALE**

Alla luce delle suddette azioni si fa rinvio all'allegata Dotazione Organica (Allegato 1)

In sede di programmazione del fabbisogno di personale 2023-2025, sulla base della ricognizione delle risorse umane assegnate ai vari Settori dell'Ente, a cura dei Dirigenti di Area, ai sensi dell'art.33 del D. Lgs.165/2001, si accerta che non sussistono situazioni di soprannumero o eccedenze di personale.

## **CALCOLO LIMITE DI SPESA DI PERSONALE (art.1, comma 557 Legge n.296/2006)**

Alla luce del quadro normativo ed ordinamentale sopra riportato, la spesa di personale del Comune, viene determinata ai sensi dell'art.1, comma 557 della legge n. 296/2006, come da delibera di Giunta Municipale n.

In sede di determinazione dei valori complessivi di spesa di personale è compreso il trattamento accessorio del personale, nel rispetto dei vigenti meccanismi di quantificazione delle risorse, nonché dei vincoli posti al trattamento economico accessorio complessivo del personale, di cui alla vigente normativa.

## **ALLEGATI**

Allegato 1: Dotazione organica

Allegato 2: Prospetto di verifica della spesa di personale, ai sensi dell'art.1, comma 557 della legge 296/2006 e della capacità assunzionale ai sensi del DM 17.03.2020

## **Il programma degli incarichi**

L'art. 46 del D.L. 112/08 ha ulteriormente modificato la materia relativa alla regolazione e alla riduzione delle collaborazioni e delle consulenze nella pubblica amministrazione. In particolare stabilisce che in sede di definizione del bilancio di previsione, sia anche stabilito il limite annuo delle spese per incarichi di collaborazione.

Nella tabella successiva vengono indicati per missione/programma le previsioni di incarichi 2023-2025:

**LIMITE MASSIMO DELLA SPESA ANNUA PER COLLABORAZIONI AUTONOME PER PRESTAZIONI RIFERITE AD ATTIVITA' ISTITUZIONALI STABILITE DALLA LEGGE O PREVISTE NEI PROGRAMMI DEL DUP (art. 46, comma 2 e 3 del DL 112/2008)**

AREA	SERVIZIO	POLOGIA INCARICO	COLO	DESCRIZIONE	PREVISIONE 2023 €	ONE 2024 €	VISIONE 2025 €
II Servizi Finanziari	Ragioneria	Prestazioni professionali e specialistiche		Servizio di Formazione/tutoring a supporto del servizio ragioneria	47.328,00	47.328,00	47.328,00
I - Affari Generali – Personale Contenzioso - Politiche Sociali	Servizi Sociali	Prestazioni professionali e specialistiche		Fondo per la lotta alla povertà e all'esclusione sociale – Assistenti Sociali	72.000,00	n. d.	n. d.
I – Affari Generali – Personale Contenzioso - Politiche Sociali	Servizi Sociali	Prestazioni professionali e specialistiche		Fondo per la lotta alla povertà e all'esclusione sociale – Esperti Amministrativi	33.446,84	n. d.	n. d.
I - Affari Generali – Personale Contenzioso - Politiche Sociali		Prestazioni professionali e specialistiche		Consulenze Legali	31.531,20	n. d.	n. d.
III - Lavori Pubblici	Gestione PNRR	Prestazioni professionali e specialistiche	Bilancio Previsione 2023-2025	Espletamento funzioni tecniche nell'ambito degli interventi del PNRR	38.366,23	38.366,23	38.366,23

### **13. LE VARIAZIONI DEL PATRIMONIO**

#### **PIANO DI ALIENAZIONE E VALORIZZAZIONE DEL PATRIMONIO IMMOBILIARE ANNO 2023**

Con delibera di G.M. n. 127 del 25/09/2023 è stato approvato il piano delle alienazioni cui si rinvia per approfondimento in maniera analitica.

## **14 – PIANO TRIENNALE DI RAZIONALIZZAZIONE E RIQUALIFICAZIONE DELLA SPESA**

Non è stato approvato il piano di razionalizzazione in quanto adempimento non obbligatorio.



## 15 – PROGETTI P.N.R.R.

Nel corso dell'anno 2021 il Comune di Carlentini ha partecipato al bando di cui al DPCM del 21/01/2021 presentando n. 6 (sei) progetti di "Rigenerazione Urbana" volti alla riduzione di fenomeni di marginalizzazione e degrado sociale:

- Riqualificazione e rifunzionalizzazione del parco urbano "Emanuele Ferraro";
- Rifunzionalizzazione dell'area pre-parco archeologico "Leontinoi";
- Riqualificazione dell'area di aggregazione di "Piazza Malta";
- Manutenzione straordinaria per il riuso di "Largo Matteotti e del parco adiacente";
- Ristrutturazione edilizia edifici pubblici di Carlentini nord da destinarsi allo sviluppo dei servizi sociali;
- Riqualificazione urbana del parco adiacente "Piazza Madonnina del Grappa".

Con Decreto del Capo Dipartimento Affari Interni Territoriali del Ministero dell'Interno del 30/12/2021 assegna le risorse, ai soggetti attuatori, pubblicato nella GURI n. 4 del 07/01/2022, per ciascun interventi oggetto di finanziamento avvalere sulla Legge n. 160 del 29/12/2019 recante "bilancio di previsione dello stato per l'anno finanziario 2020 e bil. pluriennale per il triennio 2020-2022.

Nel corso del 2022, espletate le procedure dell'affidamento dei servizi di ingegneria per i progetti sopra indicati (progettazione e Direzione Lavori), ed acquisiti i relativi progetti nel mese di Marzo 2023, si sono espletate le gare per la scelta dell'Impresa esecutrice dei lavori;

Tutte le procedure di gara ed i controlli ai sensi delle disposizioni di legge inerenti il PNRR si sono conclusi con l'aggiudicazione in data 30/06/2023;

Tutti i contratti dei su richiamati interventi sono stati stipulati nel mese di Settembre 2023.

Tutte le procedure inerenti il PNRR sono rendicontate, tecnicamente ed economicamente, sulla piattaforma di monitoraggio del PNRR "REGIS".

Per quanto riguarda l'intervento di "Riqualificazione del Parco Archeologico Leontinoi", CUP D12F2200030001, interamente finanziato su progetto redatto dall'UTC Lavori Pubblici per un importo complessivo di € 2.998.000,00, con decreti n. 440/2022 e n. 51/2023 dall'Agenzia per la Coesione Territoriale del Ministero degli Interni, sono state avviate le procedure per l'affidamento dei lavori.

Motivazione delle scelte

Miglioramento delle condizioni di alcune aree degradate e di luoghi di aggregazione sociale e culturale.

Risorse umane

Sarà impiegato il personale assegnato all'Area III, in coerenza con il piano triennale del fabbisogno del personale.

Risorse Strumentali

Le risorse strumentali impiegate saranno quelle attualmente in dotazione ai servizi ed elencate in modo analitico nell'inventario del comune.

ITEM	DECRETO	DESCRIZIONE	CUP	NZIAMENTO
1	D.P.C.M. del 21/01/2021 decreto assegnazione somme del 30/12/2021	P.N.R.R. ristrutturazione edilizia edifici pubblici di Carlentini Nord da destinarsi allo sviluppo dei servizi di cui è carente l'area urbana di riferimento	D17H210016900012	440.000,00
2	D.P.C.M. del 21/01/2021 decreto assegnazione somme del 30/12/2021	P.N.R.R. Riqualificazione e rifunzionalizzazione del parco urbano "Emanuele Ferraro" di Carlentini Nord, come luogo di aggregazione sociale	D17H21000820001	1.012.000,00
3	D.P.C.M. del 21/01/2021 decreto assegnazione somme del 30/12/2021	P.N.R.R. Rifunzionalizzazione dell'area pre - parco archeologico "Leontinoi", finalizzata alla fruizione pubblica dell'intera area	D11B21000420001	880.000,00
4	D.P.C.M. del 21/01/2021 decreto assegnazione somme del 30/12/2021	P.N.R.R. Manutenzione straordinaria per il riuso di Largo Matterotti e del parco adiacente finalizzata al decoro urbano	D17H21000830001	1.232.000,00
5	D.P.C.M. del 21/01/2021 decreto assegnazione somme del 30/12/2021	P.N.R.R. Riqualificazione urbana del parco adiacente Piazza Madonnina del Grappa	D17H21000850001	528.000,00
6	D.P.C.M. del 21/01/2021 decreto assegnazione somme del 30/12/2021	P.N.R.R. Riqualificazione dell'area di aggregazione di Piazza Malta volta alla riduzione del fenomeno di marginalizzazione e degrado sociale	D11B21000440001	1.408.000,00

7	Decreto Interministeriale del 18/07/2022	P.N.R.R. finanziamento statale per messa in sicurezza e riduzione rischio idraulico C.da Inchiuso	D17H2200072001	980.000,00
8	Decreto Interministeriale del 19/07/2021	P.N.R.R. finanziamento statale per riduzione rischio idrogeologico e riqualifica via Duilio	D17H22000800001	985.000,00
9	Decreto Interministeriale del 18/07/2022	P.N.R.R. finanziamento statale per messa in sicurezza e riduzione rischio idraulico Via Cavour	D17H2200083001	535.000,00
10		P.N.R.R. finanziamento statale per efficientamento energetico		90.000,00
11	Programma a zione e coesione complementare al PON governante e capacità istituzionale 2014/2020	P.N.R.R. incarico professionale	E99J21007460005	115.0098,68
12	Decreto n. 100/2022 direttore generale dell'agenzia per la Coesione Territoriale	PN.R.R. trasferimento statale per riqualificazione Parco Archeologico	D12F22000300001	989.100,00

13	<b>Decreto n. 131 – 1/2022 PNRR dipartimento trasformazione digitale</b>	<b>P.N.R.R. trasferimento statale per Piattaforma notifiche digitali</b>	<b>D11F22002820006</b>	<b>32.589,00</b>
14	<b>Decreto n. 31 – 1/2022 – PNRR dipartimento per la trasformazione digitale</b>	<b>P.N.R.R. trasferimento statale del cittadino nei servizi pubblici</b>	<b>D11F22000230006</b>	<b>155.234,00</b>

#### **16 – PROGRAMMAZIONE TRIENNALE DEL FABBISOGNO DI PERSONALE**

La programmazione del personale è stata approvata con delibera di G.M. n. 137 del 05/10/2023.

Con delibera Giunta n. 136 del 05/10/2023 è stata approvata la Ricognizione annuale delle condizioni di soprannumero ed eccedenze del personale dipendente per l'Anno 2023.

Delibera Giunta n. 30 del 17/03/2023 “Approvazione del Piano Triennale delle azioni positive 2023/2025 ai sensi dell’art. 48 del D.Lgs n. 198/06”.

## **17 – ALTRI EVENTUALI STRUMENTI DI PROGRAMMAZIONE**

Delibera Giunta n. 14 del 06/04/2023 Programma per incarichi di studio, consulenze e collaborazioni – Triennio 2023-2024- 2025

Delibera Giunta n. 74 del 02.05.2023 Previsione Proventi contravvenzionali delle sanzioni amministrative e ripartizione sanzioni del Codice della Strada - Art. 208 del D.L.gs, 30 aprile 1992, n. 285, come modificato dalla L.n. 120/2010 – Anno 2023.

Delibera Giunta n. 40 del 30/03/2023

Delibera di consiglio n. 55 del 27/09/2023 Adozione Schema Programma triennale delle Opere Pubbliche 2023-2025 Elenco annuale dei lavori anno 2023, e adozione del Piano Biennale degli acquisti e servizi 2023- 2024, ai sensi della normativa vigente.

Delibera Giunta n. 63 del 17.04.2023 Verifica della quantità e qualità delle Aree e Fabbricati da destinare alla residenza e alle attività produttive e terziarie che potranno essere ceduti in proprietà o in diritto di superficie e relativi prezzi di cessione. Provvedimenti per l'Anno 2023.

Delibera Giunta n. 32 del 17.03.2023 Tempestività dei pagamenti delle pubbliche amministrazioni. Adozioni misure organizzative esercizio 2023 ( art. 9, D.L. n. 78/2009, convertito con modificazioni dalla legge n. 102/2009). Disposizioni.

## VALUTAZIONI FINALI DELLA PROGRAMMAZIONE

I programmi rappresentati sono conformi agli indirizzi ed alle linee programmatiche di questa Amministrazione. Risulta evidente che la programmazione soprattutto per gli investimenti è subordinata all'ottenimento dei relativi finanziamenti.

Quanto sopra in sintonia con l'armonizzazione dei sistemi contabili vigenti.

Il contenuto della Sezione Operativa 2023-2025 è predisposto in base alle previsioni ed agli obiettivi fissati ed ha costituito guida e vincolo ai processi di redazione dei documenti contabili di previsione.

Carlentini, li 19/10/2023



Il Responsabile  
del Servizio Finanziario

*Giuseppe M. Lina*

Il Rappresentante Legale

*[Handwritten signature]*