

# REGIONE SICILIANA

ASSESSORATO DEL TURISMO DELLE COMUNICAZIONI E DEI TRASPORTI  
DIPARTIMENTO TURISMO, SPORT E SPETTACOLO

## COMUNE DI CORLEONE

(CITTÀ METROPOLITANA DI PALERMO)

ASSESSORATO TURISMO SPORT E SPETTACOLO - ASSESSORATO LL.PP.  
UFFICIO TECNICO - AREA 3 - RIPARTIZIONE LL.PP.

PROGETTO ESECUTIVO

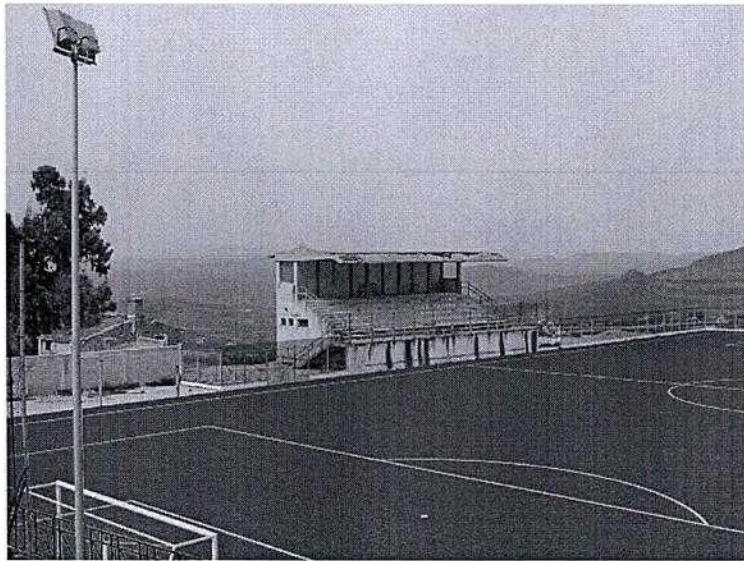

LAVORI DI MANUTENZIONE STRAORDINARIA ED ADEGUAMENTO FUNZIONALE  
DELLE STRUTTURE ALL'INTERNO DEL COMPLESSO SPORTIVO  
IN CONTRADA SANTA LUCIA

TAVOLA **A10**

SCALA  
-

PARERI:

ELABORATO

**CAPITOLATO SPECIALE  
DI APPALTO**

PROGETTISTA:

Arch. Enrico GULOTTA

Geom. Calogero LEONE

RESP.LE UNICO DEL PROCEDIMENTO:

Geom. Paolo RUSSO



COMUNE DI CORLEONE - PIAZZA GARIBALDI, 1 90034 (PA)  
TEL. 091/7482435

## PROGETTO ESECUTIVO

Comune di CORLEONE  
Provincia di PA

**OGGETTO: "LAVORI DI MANUTENZIONE STRAORDINARIA E ADEGUAMENTO FUNZIONALE DELLE STRUTTURE ALL'INTERNO DEL COMPLESSO SPORTIVO IN CONTRADA SANTA LUCIA"**

**COMMITTENTE:** Comune di Corleone

## CAPITOLATO SPECIALE D'APPALTO

Ai sensi del D.Lgs. 18 aprile 2016, n. 50

DESCRIZIONE	IMPORTO
Lavori a base d'asta	€ 982.135,59
Oneri della sicurezza non soggetti a ribasso	€ 16.084,11
Somme a disposizione dell'amministrazione	€ 329.184,90
<b>Costo complessivo dell'opera</b>	<b>€ 1.327.404,60</b>

Corleone ,

### RIFERIMENTI NORMATIVI:

#### **Decreto legislativo 18 aprile 2016, n. 50**

Attuazione delle direttive 2014/23/UE, 2014/24/UE e 2014/25/UE sull'aggiudicazione dei contratti di concessione, sugli appalti pubblici e sulle procedure d'appalto degli enti erogatori nei settori dell'acqua, dell'energia, dei trasporti e dei servizi postali, nonché per il riordino della disciplina vigente in materia di contratti pubblici relativi a lavori, servizi e forniture (G.U. n. 91 del 19 aprile 2016)

#### **Decreto legislativo 19 aprile 2017, n. 56**

Disposizioni integrative e correttive al decreto legislativo 18 aprile 2016, n. 50

#### **Decreto Ministeriale 7 marzo 2018, n. 49**

Regolamento recante: «Approvazione delle linee guida sulle modalità di svolgimento delle funzioni del direttore dei lavori e del direttore dell'esecuzione».

**D.P.R. 5 Ottobre 2010 n. 207** relativo al "Regolamento di esecuzione ed attuazione dell'ex D.Lgs n. 163/2006. Relativamente agli articoli che restano in vigore nel periodo transitorio fino all'emanazione delle linee-guida ANAC e dei decreti del MIT attuativi del d.lgs. n. 50 del 2016 (tutti gli altri articoli sono abrogati dal 19 aprile 2016)

**D.Lgs. 09 APRILE 2008 N. 81 e s.m.i.** (Attuazione dell'art. 1 della legge 3 agosto 2007, n. 123, in materia di tutela della salute e della sicurezza nei luoghi di lavoro nella fattispecie nei cantieri temporanei o mobili)

**D.P.R. n. 34/2000** (Decreto del Presidente della Repubblica 25.01.2000, n. 34 – Regolamento per l'istituzione di un sistema di qualificazione unico dei soggetti esecutori di lavori pubblici.

**Legge regionale n. 12 del 12 luglio 2011 nel testo vigente a seguito della legge regionale n. 8/ 2016**

**Legge Regionale n. 1 del 26 gennaio 2017**

**Legge n. 55/90** (Legge 19.03.1990 n. 55, e s.m.i) (normativa Antimafia) (Per quanto applicabile)

**Decreto legislativo 6 settembre 2011, n. 159** relativo al Codice delle leggi antimafia e delle misure di prevenzione, nonché nuove disposizioni in materia di documentazione antimafia, a norma degli articoli 1 e 2 della legge 13 agosto 2010, n. 136

## **Sommario:**

- Art.1 Oggetto dell'appalto
- Art.2 Corrispettivo dell'appalto
- Art.3 Modalità di stipulazione del contratto
- Art.4 Categorie dei lavori
- Art.5 Categorie di lavori omogenee, categorie contabili
- Art.6 Interpretazione
- Art.7 Documenti contrattuali
- Art.8 Disposizioni particolari riguardanti l'appalto
- Art.9 Fallimento dell'appaltatore
- Art.10 Rappresentante dell'appaltatore e domicilio; direttore di cantiere
- Art.11 Norme generali su materiali, componenti, sistemi ed esecuzione
- Art.12 Convenzioni in materia di valuta e termini
- Art.13 Consegna e verbale inizio lavori
- Art.14 Termini per l'ultimazione dei lavori
- Art.15 Proroghe
- Art.16 Sospensioni
- Art.17 Sospensioni illegittime
- Art.18 Penali in caso di ritardo
- Art.19 Programma esecutivo dei lavori dell'appaltatore e cronoprogramma
- Art.20 Inderogabilità dei termini di esecuzione
- Art.21 Risoluzione del contratto per mancato rispetto dei termini
- Art.22 Lavori a corpo
- Art.23 Eventuali Lavori fuori contratto
- Art.24 Lavori in economia
- Art.25 Valutazione dei manufatti e dei materiali a piè d'opera
- Art.26 Anticipazione
- Art.27 Contabilità dei lavori
- Art.28 Pagamenti in acconto
- Art.29 Pagamento a saldo
- Art.30 Ritardi nel pagamento delle rate di acconto e di saldo
- Art.31 Revisione prezzi e adeguamento del corrispettivo
- Art.32 Modifica di contratti durante il periodo di efficacia
- Art.33 Cessione del contratto e cessione dei crediti
- Art.34 Tracciabilità dei flussi finanziari
- Art.35 Garanzia per la partecipazione alla procedura
- Art.36 Cauzione definitiva
- Art.37 Riduzione delle garanzie
- Art.38 Obblighi assicurativi a carico dell'appaltatore
- Art.39 Variazione dei lavori
- Art.40 Varianti per errori od omissioni progettuali
- Art.41 Prezzi applicabili ai nuovi lavori e nuovi prezzi
- Art.42 Adempimenti preliminari in materia di sicurezza
- Art.43 Norme di sicurezza generale e sicurezza sul luogo di lavoro
- Art.44 Piani di sicurezza e coordinamento
- Art.45 Modifiche ed integrazioni al piano di sicurezza e coordinamento
- Art.46 Piano operativo di sicurezza
- Art.47 Osservanza ed attuazione dei piani di sicurezza
- Art.48 Subappalto
- Art.49 Responsabilità in materia di subappalto
- Art.50 Pagamento dei subappaltatori
- Art.51 Accordo bonario e transazione
- Art.52 Definizione delle controversie
- Art.53 Contratti collettivi e disposizioni sulla manodopera
- Art.54 Documento Unico di Regolarità contributiva (DURC)
- Art.55 Risoluzione del contratto - Esecuzione d'ufficio dei lavori
- Art.56 Ultimazione dei lavori e gratuita manutenzione
- Art.57 Termini per il collaudo e per l'accertamento della regolare esecuzione

Art.58 Presa in consegna dei lavori ultimati  
Art.59 Oneri ed obblighi a carico dell'appaltatore  
Art.60 Obblighi speciali a carico dell'appaltatore  
Art.61 Proprietà dei materiali di scavo e di demolizione  
Art.62 Utilizzo dei materiali recuperati o riciclati  
Art.63 Terre e rocce da scavo  
Art.64 Custodia del cantiere  
Art.65 Cartello di cantiere  
Art.66 Eventuale sopravvenuta inefficacia del contratto  
Art.67 Spese contrattuali, imposte, tasse  
Art.68 Materiali in genere  
Art.69 Acqua, calci, cementi ed agglomerati cementizi, pozzolane, gesso  
Art.70 Prodotti per pareti esterne e partizioni interne  
Art.71 Prodotti di pietre naturali o ricostruite  
Art.72 Materiali inerti per conglomerati cementizi e per malte  
Art.73 Prodotti per rivestimenti interni ed esterni  
Art.74 Prescrizioni tecniche generali  
Art.75 Alimentazione e distribuzione di acqua fredda  
Art.76 Predisposizione dell'impianto telefonico  
Art.77 Prescrizioni tecniche generali  
Art.78 Impianti fotovoltaici  
Art.79 Paratie e diaframmi  
Art.80 Comandi (interruttori, deviatori, pulsanti e simili) e prese a spina  
Art.81 Quadri elettrici da appartamenti o similari  
Art.82 Interruttori automatici modulari con alto potere di interruzione  
Art.83 Strutture prefabbricate di calcestruzzo armato e precompresso  
Art.84 Apparecchiature modulari con modulo normalizzato  
Art.85 Prodotti per impermeabilizzazione e per coperture piane  
Art.86 Armature per calcestruzzo  
Art.87 Elementi di laterizio e calcestruzzo  
Art.88 Prodotti per isolamento acustico  
Art.89 Prodotti per pavimentazione  
Art.90 Produzione e distribuzione di acqua calda  
Art.91 Componenti delle reti di distribuzione  
Art.92 Reti di distribuzione del gas  
Art.93 Infissi  
Art.94 Prodotti per coperture discontinue (a falda)  
Art.95 Prodotti per assorbimento acustico  
Art.96 Scavi in genere  
Art.97 Demolizioni e rimozioni  
Art.98 Scavi di fondazione o in trincea  
Art.99 Opere e strutture di muratura  
Art.100 Murature e riempimenti in pietrame a secco -Vespai  
Art.101 Opere e strutture di calcestruzzo  
Art.102 Strutture di legno  
Art.103 Strutture in acciaio  
Art.104 Sistemi per rivestimenti interni ed esterni  
Art.105 Esecuzione delle pavimentazioni  
Art.106 Opere di vetratura e serramentistica  
Art.107 Qualità e provenienza dei materiali  
Art.108 Componenti dell'impianto di adduzione dell'acqua  
Art.109 Esecuzione dell'impianto di adduzione dell'acqua  
Art.110 Impianto di riscaldamento  
Art.111 Impianto di scarico acque usate  
Art.112 Impianto di scarico acque meteoriche  
Art.113 Impianto elettrico e di comunicazione interna  
Art.114 Modo di esecuzione e ordine dei lavori  
Art.115 Gestione dei lavori  
Art.116 Lavori diversi non specificati nei precedenti articoli  
Art.117 Scavi in genere  
Art.118 Demolizioni e rimozioni

Art.119 Murature in genere  
Art.120 Rivestimenti di pareti  
Art.121 Pavimenti  
Art.122 Intonaci  
Art.123 Tinteggiature, coloriture e verniciature verniciature  
Art.124 Impianto termico, idrico-sanitario, antincendio, gas, innaffiamento  
Art.125 Calcestruzzi  
Art.126 Conglomerato cementizio armato  
Art.127 Casseforme  
Art.128 Solai  
Art.129 Tubi pluviali  
Art.130 Lavori in legname  
Art.131 Posa in opera dei serramenti  
Art.132 Infissi di alluminio  
Art.133 Opere provvisionali  
Art.134 Lavori in metallo  
Art.135 Verifiche e prove in corso d'opera degli impianti  
Art.136 Verifiche provvisorie a lavori ultimati  
Art.137 Ordine dei lavori  
Art.138 Ordine da tenersi nell'andamento dei lavori  
Art.139 Campi di Calcio

# **Titolo 1 DISPOSIZIONI NORMATIVE**

## **Parte 1 CONTENUTO DELL'APPALTO**

### **Art.1 Oggetto dell'appalto**

1. L'oggetto dell'appalto consiste nell'esecuzione di tutti i lavori e forniture necessari per la realizzazione dell'intervento di cui al comma 2.
2. L'intervento è così individuato:
  - a) denominazione conferita dalla Stazione appaltante: "LAVORI DI MANUTENZIONE STRAORDINARIA E ADEGUAMENTO FUNZIONALE DELLE STRUTTURE ALL'INTERNO DEL COMPLESSO SPORTIVO IN CONTRADA SANTA LUCIA";
  - b) descrizione sommaria: realizzazione del campo da calcio a 11 in erba sintetica, adeguamento infermeria atleti, adeguamento servizi igienici ed infermeria per il pubblico, adeguamento delle gradinate spettatori
  - c) ubicazione: CONTRADA SANTA LUCIA - CORLEONE;
3. Sono compresi nell'appalto tutti i lavori, le prestazioni, le forniture e le provviste necessarie per dare il lavoro completamente compiuto e secondo le condizioni stabilite dal capitolato speciale d'appalto, con le caratteristiche tecniche, qualitative e quantitative previste dal progetto esecutivo con i relativi allegati, con riguardo anche ai particolari costruttivi e ai progetti esecutivi delle strutture e relativi calcoli, degli impianti tecnologici e relativi calcoli, della relazione geologica e geotecnica dei quali l'appaltatore dichiara di aver preso completa ed esatta conoscenza.
4. L'esecuzione dei lavori è sempre e comunque effettuata secondo le regole dell'arte e l'appaltatore deve conformarsi alla massima diligenza nell'adempimento dei propri obblighi; trova sempre applicazione l'articolo 1374 del codice civile.
5. Anche ai fini dell'articolo 3, comma 5, della legge n. 136 del 2010 e dell'articolo 65, comma 4:
  - a) il Codice identificativo della gara (CIG) relativo all'intervento è il seguente:..... ;
  - b) il Codice Unico di Progetto (CUP) dell'intervento è il seguente: .....

### **Art.2 Corrispettivo dell'appalto**

1. L'importo complessivo dei lavori compresi nell'appalto ammonta a Euro **744967,07** I.V.A. esclusa suddiviso come segue: (Tab. 1):

		<b>Importi</b>	<b>%</b>
1	Importo esecuzione lavori a misura a base d'asta	<b>€ 982.135,59</b>	<b>98,39%</b>
2	Oneri per l'attuazione del piano di sicurezza non soggetti a ribasso	<b>€ 16.084,11</b>	<b>1,61%</b>
<b>T</b>	<b>IMPORTO TOTALE APPALTO (1+ 2)</b>	<b>€ 998.219,70</b>	<b>100%</b>

L'importo contrattuale corrisponde all'importo delle opere "a MISURA" a base d'asta, mediante massimo ribasso percentuale, aumentato dell'importo degli oneri per l'attuazione dei piani di sicurezza, non soggette a ribasso d'asta.

Il ribasso percentuale offerto dall'aggiudicatario in sede di gara si estende e si applica anche ai prezzi unitari in elenco, per le percentuali relative, utilizzabili esclusivamente ai fini di cui al successivo comma.

### **Art.3 Modalità di stipulazione del contratto**

1. Il contratto è stipulato interamente "a misura" secondo quanto previsto dall'art. 59 c. 5 bis del D.Lgs 50/2016 aggiornato al D. Lgs 56/2017. Per le prestazioni a misura il prezzo convenuto può variare, in aumento o in diminuzione, secondo la quantità effettiva dei lavori eseguiti fermo restando i limiti di cui all'articolo 106, comma 2, lett. b) del D.Lgs. n. 50/2016 modificato ed integrato con il D.Lgs 56/2017, e le condizioni previste dal presente Capitolato speciale.
2. Il contratto fissa i prezzi invariabili per l'unità di misura.
3. I prezzi unitari di cui al comma 2 sono vincolanti anche per la definizione, valutazione e contabilizzazione di eventuali varianti, addizioni o detrazioni in corso d'opera, se ammissibili ed ordinate o autorizzate ai sensi dell'articolo 106 del D.Lgs. n. 50/2016.
4. I rapporti ed i vincoli negoziali si riferiscono agli importi come determinati dal presente Capitolato speciale.

#### **Nel caso di lavori a Corpo**

Tutte le lavorazioni per dare “funzionale e funzionante l’opera” saranno compensate a corpo.

I prezzi unitari, ancorché senza valore negoziale ai fini dell’appalto e della determinazione dell’importo complessivo dei lavori, sono vincolanti esclusivamente per la definizione, valutazione e contabilizzazione di eventuali varianti, addizioni o detrazioni in corso d’opera qualora ammissibili ai sensi degli articoli 43 del D.P.R. n. 207/2010 e dell’articolo 106 del D.Lgs 50/2016, e che siano estranee ai lavori già previsti, nonché ai lavori in economia.

Ai fini della compilazione e liquidazione delle rate di acconto, l’importo viene suddiviso per categorie e sottocategorie di lavoro, che riguarda l’individuazione dell’incidenza degli avanzamenti di detti lavori a corpo.

#### **Art.4 Categorie dei lavori**

1. Ai sensi dell’articolo 3 del d.P.R. n. 34 del 2000 e in conformità all’allegato «A» al predetto d.P.R., i lavori sono classificati nella categoria prevalente di opere generali/specializzate «OG11 - OS 24 »

2. Ai sensi del Capo III del D.P.R. 207/2010 si precisa quanto segue:

**Categoria OS24** “Verde e arredo urbano”, riguarda la costruzione, il montaggio e la manutenzione di elementi non costituenti impianti tecnologici che sono necessari a consentire un miglior uso della città nonché la realizzazione e la manutenzione del verde urbano, comprende in via esemplificativa campi sportivi, terreni di gioco, sistemazioni paesaggistiche, verde attrezzato, recinzioni.

Le parti di lavoro appartenenti alla categoria diversa da quella prevalente, con il relativo importo è scorporabile e, a scelta dell’appaltatore, subappaltabile, alle condizioni di legge e del presente Capitolato speciale, fatti salvi i limiti, i divieti e le prescrizioni e sono quelle di seguito:

(Tab. 2)

	declaratoria:	categoria	importo	classifica	% sul totale
1)	CATEGORIA PREVALENTE	OS24	€ 392.505,90	II	67,00%
2	CATEGORIA PREVALENTE	OG 1	€ 349.982,83	II	18,00%
3	CATEGORIA SCORPORABILE	OG 11	€ 239.646,86	I	15,00%

Eventuale subappalto non può superare la quota del 30 per cento dell’importo complessivo del contratto di lavori, servizi o forniture (comma 2 art 105 del D.Lgs. 50/2016).

#### **Art.5 Categorie di lavori omogenee, categorie contabili**

La contabilità dei lavori sarà effettuata sulla base dei prezzi unitari offerti in sede di gara ed a misura sulle opere effettivamente eseguite.

Il ribasso percentuale offerto dall’aggiudicatario, in sede di gara, s’intende offerto ed applicato a tutti i prezzi unitari in elenco, detratta in percentuale la quota di incidenza dei costi della sicurezza. I prezzi unitari ribassati, come sopra definiti, con aggiunta dei costi della sicurezza, costituiscono i prezzi contrattuali.

##### **Nel caso di Lavori a Corpo**

Ai fini della compilazione e liquidazione delle rate di acconto, l’importo viene suddiviso nel modo sotto riportato, che riguarda l’individuazione dell’incidenza degli avanzamenti di detti lavori a corpo.

Tale suddivisione viene denominata, nel prosieguo, divisione in sottocategorie. Per ciascuna sottocategoria viene indicata l’incidenza percentuale rispetto all’opera compiuta.

Si precisa fin d’ora che lo stato d’avanzamento lavori, nelle singole sottocategorie, è insindacabilmente deciso dal Direttore Lavori, sulla base della valutazione dell’effettivo avanzamento in percentuale dei lavori rispetto al totale, (tab. art 3), da cui, detratta l’incidenza del costo della sicurezza, alla somma applicato il ribasso d’asta percentuale offerto dall’impresa in sede di gara, (ribasso che tiene conto del costo del personale, di ogni singolo concorrente, non soggetto a ribasso), alla somma aggiunta l’incidenza sicurezza, ne consegue l’importo netto da liquidare.

Tutti i prezzi contrattuali sono vincolanti anche per la definizione e contabilizzazione di eventuali varianti, addizioni o detrazioni in corso d’opera, nei limiti in cui le stesse siano ammissibili.



La suddivisione delle categorie e delle sottocategorie con indicata l'incidenza percentuale rispetto all'opera è la seguente :

CODICE	DESCRIZIONE CTG LAVORO	CATEGORIE	O.S.	CATEGORIE+OS	%
LM	LAVORI A MISURA	€ 982 135,59	€ 16 084,11	€ 998 219,70	100%
OG1	Scavi, rimozioni e demolizioni	€ 93 542,49	€ 1 534,10	€ 95 076,59	9,52%
OG1	Opere in c.a., murature e tramezz	€ 10 474,70	€ 171,79	€ 10 646,49	1,07%
OG1	Intonaci e opere di finitura	€ 118 063,58	€ 1 936,24	€ 119 999,82	12,02%
OG1	Infissi	€ 29 938,84	€ 491,00	€ 30 429,84	3,05%
OS24	Rettangolo di gioco	€ 392 505,90	€ 6 437,10	€ 398 943,00	39,97%
OG11	Sistema di drenaggio e irrorazione	€ 68 843,66	€ 1 129,04	€ 69 972,70	7,01%
OG1	Recinzione a norma UNI10121	€ 73 528,35	€ 1 205,86	€ 74 734,21	7,49%
OG1	Riconfigurazione gradinata	€ 15 949,59	€ 261,57	€ 16 211,16	1,62%
OG11	Impianto idrico	€ 49 736,99	€ 815,69	€ 50 552,68	5,06%
OG11	Impianto fognario	€ 3 983,76	€ 65,33	€ 4 049,09	0,41%
OG11	Impianto elettrico	€ 22 406,66	€ 367,47	€ 22 774,13	2,28%
OG1	Impianto riscaldamento	€ 19 325,04	€ 316,93	€ 19 641,97	1,97%
OG1	Impianto fotovoltaico	€ 11 980,24	€ 196,48	€ 12 176,72	1,22%
OG11	Adeguamento luci torri faro	€ 63 370,51	€ 1 039,28	€ 64 409,79	6,45%
OG1	Arredi	€ 8 485,28	€ 116,25	€ 8 601,53	0,86%

## **Parte 2 DISCIPLINA CONTRATTUALE**

### **Art.6 Interpretazione**

1. In caso di discordanza tra i vari elaborati di progetto vale la soluzione più aderente alle finalità per le quali il lavoro è stato progettato e comunque quella meglio rispondente ai criteri di ragionevolezza e di buona tecnica esecutiva.
2. In caso di norme del presente capitolato speciale tra loro non compatibili o apparentemente non compatibili, trovano applicazione in primo luogo le norme eccezionali o quelle che fanno eccezione a regole generali, in secondo luogo quelle maggiormente conformi alle disposizioni legislative o regolamentari oppure all'ordinamento giuridico, in terzo luogo quelle di maggior dettaglio e infine quelle di carattere ordinario.
3. L'interpretazione delle clausole contrattuali, così come delle disposizioni del presente capitolato speciale, è fatta tenendo conto delle finalità del contratto e dei risultati ricercati con l'attuazione del progetto approvato; per ogni altra evenienza trovano applicazione gli articoli da 1362 a 1369 del codice civile.

### **Art.7 Documenti contrattuali**

1. Fanno parte integrante e sostanziale del contratto d'appalto, ancorché non materialmente allegati:
  - a) il capitolato generale d'appalto approvato con decreto ministeriale 19 aprile 2000, n. 145, per quanto non in contrasto con il presente Capitolato speciale o non previsto da quest'ultimo;
  - b) il presente capitolato speciale comprese le tabelle allegate allo stesso, con i limiti, per queste ultime, descritti nel seguito in relazione al loro valore indicativo;
  - c) tutti gli elaborati grafici allegati al progetto esecutivo, ivi compresi i particolari costruttivi, i progetti delle strutture e degli impianti, le relative relazioni di calcolo e la perizia geologica, come elencati nell'allegata tabella C, ad eccezione di quelli esplicitamente esclusi ai sensi del successivo comma 3;
  - d) l'elenco dei prezzi unitari come definito all'Art.3;
  - e) il piano di sicurezza e di coordinamento di cui all'articolo 100 del D.Lgs. n. 81 del 2008 e al punto 2 dell'allegato XV allo stesso decreto, nonché le proposte integrative al predetto piano, qualora accolte dal coordinatore per la sicurezza;
  - f) Il piano operativo di sicurezza di cui al D.Lgs n. 50 del 18 aprile 2008, D.P.R. 207/2010, e art 17 comma 1 lettera a, art 89 comma 1 lettera h, art. 96 comma 1 lettera g del D.Lgs 09 aprile 2008 n. 81;
  - g) il cronoprogramma dei lavori
  - h) le polizze di garanzia di cui all'art. 103 del D.Lgs 50/2016 aggiornato al D.Lgs 56/2017
2. Sono contrattualmente vincolanti tutte le leggi e le norme vigenti in materia di lavori pubblici e in particolare:
  - a) il Codice dei contratti, approvato con decreto legislativo 18 aprile 2016, n.50 e con le modifiche e correzioni apportate dal D.Lgs 56/2017;
  - b) Il D.P.R. 5 ottobre 2010, n. 207 (Relativamente agli articoli che restano in vigore nel periodo transitorio fino all'emanazione delle linee-guida ANAC e dei decreti del MIT attuativi del d.lgs. n. 50 del 2016 (tutti gli altri articoli sono abrogati dal 19 aprile 2016);



- c) il decreto legislativo 9 aprile 2008 n° 81, con i relativi allegati.
- 3. Non fanno invece parte del contratto e sono estranei ai rapporti negoziali:
  - a) il computo metrico e il computo metrico estimativo;
  - b) le tabelle di riepilogo dei lavori e la loro suddivisione per categorie omogenee, ancorché inserite e integranti il presente capitolato speciale; esse hanno efficacia limitatamente ai fini dell'aggiudicazione per la determinazione dei requisiti speciali degli esecutori, ai fini della valutazione delle addizioni o diminuzioni dei lavori;
  - c) le quantità delle singole voci elementari rilevabili dagli atti progettuali, e da qualsiasi altro loro allegato.

#### **Art.8 Disposizioni particolari riguardanti l'appalto**

1. La sottoscrizione del contratto da parte dell'appaltatore equivale a dichiarazione di perfetta conoscenza e incondizionata accettazione anche dei suoi allegati, della legge, dei regolamenti e di tutte le norme vigenti in materia di lavori pubblici, nonché alla completa accettazione di tutte le norme che regolano il presente appalto, e del progetto per quanto attiene alla sua perfetta esecuzione.
2. L'appaltatore dà atto, senza riserva alcuna, della piena conoscenza e disponibilità degli atti progettuali e della documentazione, della disponibilità dei siti, dello stato dei luoghi, delle condizioni pattuite in sede di offerta e ogni altra circostanza che interessi i lavori, che, come da apposito verbale sottoscritto col R.U.P., consentono l'immediata esecuzione dei lavori.

#### **Art.9 Fallimento dell'appaltatore**

1. Ai sensi dell'art. 110 del D.Lgs. 50/2016, le stazioni appaltanti, in caso di fallimento, di liquidazione coatta e concordato preventivo, ovvero procedura di insolvenza concorsuale o di liquidazione dell'appaltatore, o di risoluzione del contratto ai sensi dell'articolo 108 ovvero di recesso dal contratto ai sensi dell'articolo 88, comma 4-ter, del decreto legislativo 6 settembre 2011, n. 159, ovvero in caso di dichiarazione giudiziale di inefficacia del contratto, interpellano progressivamente i soggetti che hanno partecipato all'originaria procedura di gara, risultanti dalla relativa graduatoria, al fine di stipulare un nuovo contratto per l'affidamento dell'esecuzione o del completamento dei lavori, servizi o forniture.
2. L'affidamento avviene alle medesime condizioni già proposte dall'originario aggiudicatario in sede in offerta.
3. Il curatore del fallimento, autorizzato all'esercizio provvisorio, ovvero l'impresa ammessa al concordato con continuità aziendale, su autorizzazione del giudice delegato, sentita l'ANAC, possono:
  - a) partecipare a procedure di affidamento di concessioni e appalti di lavori, forniture e servizi ovvero essere affidatario di subappalto;
  - b) eseguire i contratti già stipulati dall'impresa fallita o ammessa al concordato con continuità aziendale.
4. L'impresa ammessa al concordato con continuità aziendale non necessita di avvalimento di requisiti di altro soggetto. L'impresa ammessa al concordato con cessione di beni o che ha presentato domanda di concordato a norma dell'articolo 161, sesto comma, del regio decreto 16 marzo 1942, n. 267, può eseguire i contratti già stipulati, su autorizzazione del giudice delegato, sentita l'ANAC.
5. L'ANAC, sentito il giudice delegato, può subordinare la partecipazione, l'affidamento di subappalti e la stipulazione dei relativi contratti alla necessità che il curatore o l'impresa in concordato si avvalgano di un altro operatore in possesso dei requisiti di carattere generale, di capacità finanziaria, tecnica, economica, nonché di certificazione, richiesti per l'affidamento dell'appalto, che si impegni nei confronti dell'impresa concorrente e della stazione appaltante a mettere a disposizione, per la durata del contratto, le risorse necessarie all'esecuzione dell'appalto e a subentrare all'impresa ausiliata nel caso in cui questa nel corso della gara, ovvero dopo la stipulazione del contratto, non sia per qualsiasi ragione più in grado di dare regolare esecuzione all'appalto o alla concessione, nei seguenti casi:
  - a) se l'impresa non è in regola con i pagamenti delle retribuzioni dei dipendenti e dei versamenti dei contributi previdenziali e assistenziali;
  - b) se l'impresa non è in possesso dei requisiti aggiuntivi che l'ANAC individua con apposite linee guida.
6. Restano ferme le disposizioni previste dall'articolo 32 del decreto-legge 24 giugno 2014, n. 90, convertito, con modificazioni, dalla legge 11 agosto 2014, n. 114, in materia di misure straordinarie di gestione di imprese nell'ambito della prevenzione della corruzione.
7. Qualora l'esecutore sia una associazione temporanea, in caso di fallimento dell'impresa mandataria o di una impresa mandante, trovano applicazione rispettivamente i commi 17 e 18 dell'art. 48 del D.Lgs. n. 50 del 18 Aprile 2016 "Codice dei contratti pubblici relativi a lavori, servizi e forniture in attuazione delle direttive 2004/17/CE e 2004/18/CE" e del D.Lgs 56/2017.

#### **Art.10 Rappresentante dell'appaltatore e domicilio; direttore di cantiere**

1. L'appaltatore deve eleggere domicilio ai sensi e nei modi di cui all'articolo 2 del capitolato generale d'appalto; a tale domicilio si intendono ritualmente effettuate tutte le intimazioni, le assegnazioni di termini e ogni altra notificazione o comunicazione dipendente dal contratto.
2. L'appaltatore deve altresì comunicare, ai sensi e nei modi di cui all'articolo 3 del capitolato generale

d'appalto, le generalità delle persone autorizzate a riscuotere.

3. Qualora l'appaltatore non conduca direttamente i lavori, deve depositare presso la Stazione appaltante, ai sensi e nei modi di cui all'articolo 4 del capitolato generale d'appalto, il mandato conferito con atto pubblico a persona idonea, sostituibile su richiesta motivata della Stazione appaltante. La direzione del cantiere è assunta dal direttore tecnico dell'impresa o da altro tecnico, avente comprovata esperienza in rapporto alle caratteristiche delle opere da eseguire. L'assunzione della direzione di cantiere da parte del direttore tecnico avviene mediante delega conferita da tutte le imprese operanti nel cantiere, con l'indicazione specifica delle attribuzioni da esercitare dal delegato anche in rapporto a quelle degli altri soggetti operanti nel cantiere.
4. L'appaltatore, tramite il direttore di cantiere assicura l'organizzazione, la gestione tecnica e la conduzione del cantiere. Il direttore dei lavori ha il diritto di esigere il cambiamento del direttore di cantiere e del personale dell'appaltatore per disciplina, incapacità o grave negligenza. L'appaltatore è in tutti i casi responsabile dei danni causati dall'imperizia o dalla negligenza di detti soggetti, nonché della malafede o della frode nella somministrazione o nell'impiego dei materiali.
5. Ogni variazione del domicilio di cui al comma 1, o delle persona di cui ai commi 2, 3 o 4, deve essere tempestivamente notificata Stazione appaltante; ogni variazione della persona di cui al comma 3 deve essere accompagnata dal deposito presso la Stazione appaltante del nuovo atto di mandato.

#### **Art.11 Norme generali su materiali, componenti, sistemi ed esecuzione**

1. Nell'esecuzione di tutte le lavorazioni, le opere, le forniture, i componenti, anche relativamente a sistemi e sub-sistemi di impianti tecnologici oggetto dell'appalto, devono essere rispettate tutte le prescrizioni di legge, regolamento in materia di qualità, provenienza e accettazione dei materiali e componenti nonché, per quanto concerne la descrizione, i requisiti di prestazione e le modalità di esecuzione di ogni categoria di lavoro, tutte le indicazioni contenute o richiamate contrattualmente nel presente Capitolato speciale, negli elaborati grafici del progetto esecutivo e nella descrizione delle singole voci allegata allo stesso Capitolato.
2. Per quanto riguarda l'accettazione, la qualità e l'impiego dei materiali, la loro provvista, il luogo della loro provenienza e l'eventuale sostituzione di quest'ultimo si applicano gli artt. 16 e 17 del Capitolato Generale d'appalto.
3. L'appaltatore, sia per sé che per i propri fornitori, deve garantire che i materiali da costruzione utilizzati siano conformi al d.P.R. 21 aprile 1993 n. 246.
4. L'appaltatore, sia per sé che per i propri eventuali subappaltatori, deve garantire che l'esecuzione delle opere sia conforme alle "Norme tecniche per le costruzioni" approvate con il D.M. infrastrutture 14 gennaio 2008 (in Gazzetta Ufficiale n 29 del 4 febbraio 2008).

#### **Art.12 Convenzioni in materia di valuta e termini**

1. Tutti gli atti predisposti dalla Stazione appaltante per ogni valore in cifra assoluta si intendono in euro.
2. Tutti gli atti predisposti dalla Stazione appaltante i valori in cifra assoluta, ove non diversamente specificato, devono intendersi I.V.A. esclusa.
3. Tutti i termini di cui al presente capitolato speciale, se non diversamente stabilito nella singola disposizione, sono computati in conformità al Regolamento CEE 3 giugno 1971, n. 1182.

### **Parte 3 TERMINI DI ESECUZIONE**

#### **Art.13 Consegna e verbale inizio lavori**

1. I lavori devono essere consegnati e iniziati entro i termini stabiliti dal D.Lgs 50/2016 e dall'art. 5 comma 1 del DM 49/2018 che stabilisce che la consegna deve avvenire non oltre 45 giorni dalla data di stipula del contratto d'appalto. Della consegna dei lavori è redatto dal direttore dei lavori apposito verbale.
2. E' facoltà della Stazione appaltante, ai sensi del comma 8 dell'art. 32 D.Lgs 50/2016, procedere in via d'urgenza, alla consegna dei lavori, anche nelle more della stipulazione formale del contratto; in tal caso il direttore dei lavori indica espressamente sul verbale le lavorazioni da iniziare immediatamente.
3. Se nel giorno fissato e comunicato l'appaltatore non si presenta a ricevere la consegna dei lavori, il direttore dei lavori fissa un nuovo termine perentorio; i termini per l'esecuzione decorrono comunque dalla data della prima convocazione. Decorso inutilmente il termine di anzidetto è facoltà della Stazione appaltante di risolvere il contratto e incamerare la cauzione.
4. Qualora sia indetta una nuova procedura per l'affidamento del completamento dei lavori, l'aggiudicatario è escluso dalla partecipazione in quanto l'inadempimento è considerato grave negligenza accertata.
5. L'appaltatore deve trasmettere alla Stazione Appaltante, prima dell'inizio dei lavori, la documentazione di avvenuta denuncia di inizio lavori effettuata agli enti previdenziali, assicurativi ed antinfortunistici, inclusa la Cassa edile ove dovuta; qualora la Stazione appaltante non provveda d'ufficio, l'appaltatore deve altresì trasmettere alla stessa il documento unico di regolarità contributiva in corso di validità:

- a) in occasione del pagamento degli stati di avanzamento lavori;
  - b) per il certificato di collaudo/regolare esecuzione;
  - c) qualora siano trascorsi più di 180 giorni fra la stipula del contratto ed il primo stato di avanzamento lavori o fra due stati di avanzamento lavori consecutivi.
6. Il verbale di consegna contiene dichiarazioni inerenti all'area su cui devono eseguirsi i lavori, secondo quanto previsto nel D.M. 49/2018, è redatto in doppio esemplare ed è firmato dal direttore dei lavori e dall'appaltatore. Un esemplare è inviato al responsabile unico del procedimento che ne rilascia copia conforme all'appaltatore, ove questi lo richieda. Sul verbale di consegna vanno formulate le eventuali riserve che l'appaltatore intende far valere qualora abbia riscontrato all'atto della consegna differenze rispetto a quanto previsto nel progetto esecutivo.

#### **Art.14 Termini per l'ultimazione dei lavori**

Il tempo utile per l'ultimazione dei lavori compresi nell'appalto, fatto salvo diverse offerte in fase di gara, è stabilito in giorni **180 (centoottanta)** naturali, successivi e continui, con decorrenza dalla data del verbale di consegna redatto ai sensi del D.lgs. 50/2016.

2. Nel calcolo del tempo di cui al comma 1 si è tenuto conto delle ferie contrattuali e delle ordinarie difficoltà ed impedimenti in relazione agli adempimenti stagionali e alle relative condizioni climatiche.
3. L'appaltatore si obbliga alla rigorosa ottemperanza del cronoprogramma dei lavori che potrà fissare scadenze inderogabili per l'approntamento delle opere necessarie all'inizio di forniture e lavori da effettuarsi da altre ditte per conto della Stazione appaltante oppure necessarie all'utilizzazione, prima della fine dei lavori e previo certificato di collaudo, riferito alla sola parte funzionale delle opere.
4. L'ultimazione dei lavori, appena avvenuta, è comunicata dall'esecutore per iscritto al direttore dei lavori, il quale procede subito alle necessarie constatazioni in contraddittorio. L'esecutore non ha diritto allo scioglimento del contratto né ad alcuna indennità qualora i lavori, per qualsiasi causa non imputabile alla stazione appaltante, non siano ultimati nel termine contrattuale e qualunque sia il maggior tempo impiegato.
5. Nel caso di sospensioni totali o parziali dei lavori disposte dalla stazione appaltante per cause diverse da quelle di cui ai commi 1, 2 e 4 dell'art. 107 del D.Lgs 50/2016 modificato dal D.Lgs 56/2017, l'esecutore può chiedere il risarcimento dei danni subiti, quantificato sulla base di quanto previsto dall'articolo 1382 del codice civile e secondo criteri individuati nel decreto di cui all'articolo 111, comma 1.
6. Le disposizioni del presente articolo si applicano, in quanto compatibili, ai contratti relativi a servizi e forniture.

#### **Art.15 Proroghe**

1. L'esecutore che per cause a lui non imputabili non sia in grado di ultimare i lavori nel termine fissato può richiederne la proroga, con congruo anticipo rispetto alla scadenza del termine contrattuale, ai sensi dell'art. 107 c. 5 del D.Lgs 50/2016 modificato dal D.Lgs 56/2017. In ogni caso la sua concessione non pregiudica i diritti spettanti all'esecutore per l'eventuale imputabilità della maggiore durata a fatto della stazione appaltante. L'esecutore deve ultimare i lavori nel termine stabilito dagli atti contrattuali, decorrente dalla data del verbale di consegna ovvero, in caso di consegna parziale dall'ultimo dei verbali di consegna. L'ultimazione dei lavori, appena avvenuta, è comunicata dall'esecutore per iscritto al direttore dei lavori, il quale procede subito alle necessarie constatazioni in contraddittorio. L'esecutore non ha diritto allo scioglimento del contratto né ad alcuna indennità qualora i lavori, per qualsiasi causa non imputabile alla stazione appaltante, non siano ultimati nel termine contrattuale e qualunque sia il maggior tempo impiegato.
2. Sull'istanza di proroga decide il responsabile del procedimento con provvedimento scritto, sentito il direttore dei lavori, entro trenta giorni dal suo ricevimento.
3. La mancata determinazione del R.U.P. entro i termini di cui al comma 2 costituisce rigetto della richiesta.

#### **Art.16 Sospensioni impartite dal Direttore dei Lavori**

Ai sensi dell'art. 107 del D.Lgs. 50/2016.

1. In tutti i casi in cui ricorrano circostanze speciali che impediscono in via temporanea che i lavori procedano utilmente a regola d'arte, e che non siano prevedibili al momento della stipulazione del contratto, il direttore dei lavori può disporre la sospensione dell'esecuzione del contratto, compilando, se possibile con l'intervento dell'esecutore o di un suo legale rappresentante, il verbale di sospensione, con l'indicazione delle ragioni che hanno determinato l'interruzione dei lavori, nonché dello stato di avanzamento dei lavori, delle opere la cui esecuzione rimane interrotta e delle cautele adottate affinché alla ripresa le stesse possano essere continuate ed ultimate senza eccessivi oneri, della consistenza della forza lavoro e dei mezzi d'opera esistenti in cantiere al momento della sospensione. Il verbale è inoltrato al responsabile del procedimento entro cinque giorni dalla data della sua redazione.
2. Ove successivamente alla consegna dei lavori insorgano, per cause imprevedibili o di forza maggiore,

circostanze che impediscano parzialmente il regolare svolgimento dei lavori, l'esecutore è tenuto a proseguire le parti di lavoro eseguibili, mentre si provvede alla sospensione parziale dei lavori non eseguibili, dandone atto in apposito verbale. Le contestazioni dell'esecutore in merito alle sospensioni dei lavori sono iscritte a pena di decadenza nei verbali di sospensione e di ripresa dei lavori, salvo che per le sospensioni inizialmente legittime, per le quali è sufficiente l'iscrizione nel verbale di ripresa dei lavori; qualora l'esecutore non intervenga alla firma dei verbali o si rifiuti di sottoscriverli, deve farne espressa riserva sul registro di contabilità.

3. Non appena cessate le cause della sospensione il direttore dei lavori redige il verbale di ripresa che, oltre a richiamare il precedente verbale di sospensione, deve indicare i giorni di effettiva sospensione e il conseguente nuovo termine contrattuale dei lavori differito di un numero di giorni pari all'accertata durata della sospensione.
4. Il verbale di ripresa dei lavori è controfirmato dall'appaltatore e trasmesso al R.U.P.; esso è efficace dalla data della sua redazione.
5. Le disposizioni di cui ai commi precedenti si applicano anche a sospensioni parziali e riprese parziali che abbiano per oggetto parti determinate dei lavori, da indicare nei relativi verbali; in tal caso il differimento dei termini contrattuali è pari ad un numero di giorni costituito dal prodotto dei giorni di sospensione per il rapporto tra l'ammontare dei lavori sospesi e l'importo totale dei lavori previsto nello stesso periodo secondo il programma esecutivo dei lavori di cui all'Art.19.
6. Quando la sospensione supera il quarto del tempo contrattuale complessivo il responsabile del procedimento dà avviso all'ANAC. In caso di mancata o tardiva comunicazione l'ANAC irroga una sanzione amministrativa alla stazione appaltante di importo compreso tra 50 e 200 euro per giorno di ritardo.

#### **Art.17 Sospensioni impartite dal R.U.P.**

1. La sospensione può, altresì, essere disposta dal RUP per ragioni di necessità o di pubblico interesse, tra cui l'interruzione di finanziamenti per esigenze sopravvenute di finanza pubblica, disposta con atto motivato delle amministrazioni competenti.
2. Qualora la sospensione, o le sospensioni, durino per un periodo di tempo superiore ad un quarto della durata complessiva prevista per l'esecuzione dei lavori stessi, o comunque quando superino sei mesi complessivi, l'esecutore può chiedere la risoluzione del contratto senza indennità; se la stazione appaltante si oppone, l'esecutore ha diritto alla rifusione dei maggiori oneri derivanti dal prolungamento della sospensione oltre i termini suddetti.
3. La sospensione è disposta per il tempo strettamente necessario. Cessate le cause della sospensione, il RUP dispone la ripresa dell'esecuzione e indica il nuovo termine contrattuale
4. Nessun indennizzo è dovuto all'esecutore negli altri casi.

#### **Art.18 Penali in caso di ritardo**

1. Nessun ritardo sarà ammesso nell'ultimazione delle opere da parte della Ditta appaltatrice per difficoltà che essa dovesse incontrare nel reperimento dei materiali.
2. Ai sensi del comma 4 dell'art. 108 del D.Lgs 50/2016, qualora, al di fuori di quanto previsto al comma 3 dello stesso articolo, l'esecuzione delle prestazioni ritardi per negligenza dell'appaltatore rispetto alle previsioni del contratto, il direttore dei lavori o il responsabile unico dell'esecuzione del contratto, se nominato gli assegna un termine, che, salvo i casi d'urgenza, non può essere inferiore a dieci giorni, entro i quali l'appaltatore deve eseguire le prestazioni. Scaduto il termine assegnato, e redatto processo verbale in contraddittorio con l'appaltatore, qualora l'inadempimento permanga, la stazione appaltante risolve il contratto, fermo restando il pagamento delle penali.
3. AI sensi dell'art. 113 bis comma 2, è' prevista una penale per il ritardo nell'esecuzione delle prestazioni contrattuali da parte dell'appaltatore commisurate ai giorni di ritardo e proporzionali rispetto all'importo del contratto o alle prestazioni del contratto. Le penali dovute per il ritardato adempimento sono calcolate in misura giornaliera compresa tra lo 0,3 per mille e l'1 per mille dell'ammontare netto contrattuale da determinare in relazione all'entità delle conseguenze legate al ritardo e non possono comunque superare, complessivamente, il 10 per cento di detto ammontare netto contrattuale.
4. L'applicazione delle penali di cui al presente articolo non pregiudica il risarcimento di eventuali danni o ulteriori oneri sostenuti dalla Stazione appaltante a causa dei ritardi.
5. Tutte le fattispecie di ritardi sono segnalate tempestivamente e dettagliatamente al RUP da parte del direttore dei lavori, immediatamente al verificarsi della relativa condizione, con la relativa quantificazione temporale; sulla base delle predette indicazioni le penali sono applicate in sede di conto finale ai fini della verifica in sede di collaudo provvisorio

#### **Art.19 Programma esecutivo dei lavori dell'appaltatore e cronoprogramma**

1. Entro 30 (trenta) giorni dalla sottoscrizione del contratto, e comunque prima dell'inizio dei lavori, l'appaltatore predispose e consegna alla direzione lavori un proprio programma esecutivo dei lavori,

- elaborato in relazione alle proprie tecnologie, alle proprie scelte imprenditoriali e alla propria organizzazione lavorativa; tale programma deve riportare per ogni lavorazione, le previsioni circa il periodo di esecuzione nonché l'ammontare presunto, parziale e progressivo, dell'avanzamento dei lavori alle date contrattualmente stabilite per la liquidazione dei certificati di pagamento deve essere coerente con i tempi contrattuali di ultimazione e deve essere approvato dalla direzione lavori, mediante apposizione di un visto, entro cinque giorni dal ricevimento.
2. Qualora non venga consegnato il programma esecutivo, resta valido il cronoprogramma allegato al progetto esecutivo quale riferimento per il corretto andamento dei lavori anche in merito all'applicazione delle penali di cui all'art. 108 del D.Lgs. n. 50 del 18 Aprile 2016 "Codice dei contratti pubblici relativi a lavori, servizi e forniture in attuazione delle direttive 2004/17/CE e 2004/18/CE" e successive modifiche ed integrazioni.
  3. Il programma esecutivo dei lavori dell'appaltatore può essere modificato o integrato dalla Stazione appaltante, mediante ordine di servizio, ogni volta che sia necessario alla miglior esecuzione dei lavori e in particolare:
    - a) per il coordinamento con le prestazioni o le forniture di imprese o altre ditte estranee al contratto;
    - b) per l'intervento o il mancato intervento di società concessionarie di pubblici servizi le cui reti siano coinvolte in qualunque modo con l'andamento dei lavori, purché non imputabile ad inadempimenti o ritardi della Stazione appaltante;
    - c) per l'intervento o il coordinamento con autorità, enti o altri soggetti diversi dalla Stazione appaltante, che abbiano giurisdizione, competenze o responsabilità di tutela sugli immobili, i siti e le aree comunque interessate dal cantiere; a tal fine non sono considerati soggetti diversi le società o aziende controllate o partecipate dalla Stazione appaltante o soggetti titolari di diritti reali sui beni in qualunque modo interessati dai lavori intendendosi, in questi casi, ricondotta la fattispecie alla responsabilità gestionale della Stazione appaltante;
    - d) per la necessità o l'opportunità di eseguire prove sui campioni, prove di carico e di tenuta e funzionamento degli impianti, nonché collaudi parziali o specifici;
    - e) qualora sia richiesto dal coordinatore per la sicurezza e la salute nel cantiere, in ottemperanza all'articolo 92, comma 1, del D.Lgs. 81/08. In ogni caso il programma esecutivo dei lavori deve essere coerente con il piano di sicurezza e di coordinamento del cantiere, eventualmente integrato ed aggiornato.
  4. I lavori sono comunque eseguiti nel rispetto del cronoprogramma predisposto dalla Stazione appaltante e integrare il progetto esecutivo; tale cronoprogramma può essere modificato dalla Stazione appaltante al verificarsi delle condizioni di cui al comma 2.
  5. Il cronoprogramma allegato è assolutamente indicativo della possibilità di svolgere le lavorazioni previste nel periodo contrattuale.

## **Art.20 Inderogabilità dei termini di esecuzione**

1. Non costituiscono motivo di differimento dell'inizio dei lavori, della loro mancata regolare o continuativa conduzione secondo il relativo programma esecutivo o della loro ritardata ultimazione:
  - a) il ritardo nell'installazione del cantiere e nell'allacciamento alle reti tecnologiche necessarie al suo funzionamento, per l'approvvigionamento dell'energia elettrica e dell'acqua;
  - b) l'adempimento di prescrizioni, o il rimedio a inconvenienti o infrazioni riscontrate dal direttore dei lavori o dagli organi di vigilanza in materia sanitaria e di sicurezza, ivi compreso il coordinatore per la sicurezza in fase di esecuzione, se nominato;
  - c) l'esecuzione di accertamenti integrativi che l'appaltatore ritenesse di dover effettuare per la esecuzione delle opere di fondazione, delle strutture e degli impianti, salvo che siano ordinati dalla direzione dei lavori o espressamente approvati da questa;
  - d) il tempo necessario per l'esecuzione di prove sui campioni, di sondaggi, analisi e altre prove assimilabili;
  - e) il tempo necessario per l'espletamento degli adempimenti a carico dell'appaltatore comunque previsti dal presente capitolato speciale;
  - f) le eventuali controversie tra l'appaltatore e i fornitori, subappaltatori, affidatari, altri incaricati dall'appaltatore né i ritardi o gli inadempimenti degli stessi soggetti;
  - g) le eventuali vertenze a carattere aziendale tra l'appaltatore e il proprio personale dipendente;
  - h) le sospensioni disposte dalla Stazione appaltante, dal Direttore dei lavori, dal Coordinatore per la sicurezza in fase di esecuzione o dal R.U.P. per inosservanza delle misure di sicurezza dei lavoratori nel cantiere o inosservanza degli obblighi retributivi, contributivi, previdenziali o assistenziali nei confronti dei lavoratori impiegati nel cantiere;
  - i) le sospensioni disposte dal personale ispettivo del Ministero del lavoro e della previdenza sociale in relazione alla presenza di personale non risultante dalle scritture o da altra documentazione obbligatoria o in caso di reiterate violazioni della disciplina in materia di superamento dei tempi di lavoro, di riposo giornaliero e settimanale, ai sensi dell'articolo 14 del Decreto n. 81 del 2008, fino alla relativa revoca.
2. Non costituiscono altresì motivo di differimento dell'inizio dei lavori, della loro mancata regolare o continuativa conduzione secondo il relativo programma o della loro ritardata ultimazione i ritardi o gli

inadempimenti di ditte, imprese, fornitori, tecnici o altri, titolari di rapporti contrattuali con la Stazione appaltante, se l'appaltatore non abbia tempestivamente denunciato per iscritto alla Stazione appaltante medesima le cause imputabili a dette ditte, imprese o fornitori o tecnici.

3. Le cause di cui ai commi 1 e 2 non possono costituire motivo per la richiesta di proroghe di cui all'Art.15, di sospensione dei lavori di cui all'Art.16, per la disapplicazione delle penali di cui all'Art.18, né per l'eventuale risoluzione del Contratto ai sensi dell'Art.21.

## **Art.21 Risoluzione del contratto per mancato rispetto dei termini**

Ai sensi dell'art. 108 del D.Lgs. 50/2016:

1. Fatto salvo quanto previsto ai commi 1, 2 e 4, dell'articolo 107, le stazioni appaltanti possono risolvere un contratto pubblico durante il periodo di sua efficacia, se una o più delle seguenti condizioni sono soddisfatte:
  - a) il contratto ha subito una modifica sostanziale che avrebbe richiesto una nuova procedura di appalto ai sensi dell'articolo 106;
  - b) con riferimento alle modificazioni di cui all'articolo 106, comma 1, lettere b) e c) sono state superate le soglie di cui al comma 7 del predetto articolo; con riferimento alle modificazioni di cui all'articolo 106, comma 1, lettera e) del predetto articolo, sono state superate eventuali soglie stabilite dalle amministrazioni aggiudicatrici o dagli enti aggiudicatori; con riferimento alle modificazioni di cui all'articolo 106, comma 2, sono state superate le soglie di cui al medesimo comma 2, lettere a) e b);
  - c) l'aggiudicatario si è trovato, al momento dell'aggiudicazione dell'appalto in una delle situazioni di cui all'articolo 80, comma 1, sia per quanto riguarda i settori ordinari sia per quanto riguarda le concessioni e avrebbe dovuto pertanto essere escluso dalla procedura di appalto o di aggiudicazione della concessione, ovvero ancora per quanto riguarda i settori speciali avrebbe dovuto essere escluso a norma dell'articolo 136, comma 1;
  - d) l'appalto non avrebbe dovuto essere aggiudicato in considerazione di una grave violazione degli obblighi derivanti dai trattati, come riconosciuto dalla Corte di giustizia dell'Unione europea in un procedimento ai sensi dell'articolo 258 TFUE, o di una sentenza passata in giudicato per violazione del presente codice.
- 1-bis. Nelle ipotesi di cui al comma 1 non si applicano i termini previsti dall'articolo 21-nonies della legge 7 agosto 1990 n. 241.
2. Le stazioni appaltanti devono risolvere un contratto pubblico durante il periodo di efficacia dello stesso qualora:
  - a) nei confronti dell'appaltatore sia intervenuta la decadenza dell'attestazione di qualificazione per aver prodotto falsa documentazione o dichiarazioni mendaci;
  - b) nei confronti dell'appaltatore sia intervenuto un provvedimento definitivo che dispone l'applicazione di una o più misure di prevenzione di cui al codice delle leggi antimafia e delle relative misure di prevenzione, ovvero sia intervenuta sentenza di condanna passata in giudicato per i reati di cui all'articolo 80.
3. Quando il direttore dei lavori o il responsabile dell'esecuzione del contratto, se nominato, accerta quando accerta un grave inadempimento alle obbligazioni contrattuali da parte dell'appaltatore, tale da comprometterne la buona riuscita delle prestazioni, invia al responsabile del procedimento una relazione particolareggiata, corredata dei documenti necessari, indicando la stima dei lavori eseguiti regolarmente, il cui importo può essere riconosciuto all'appaltatore. Egli formula, altresì, la contestazione degli addebiti all'appaltatore, assegnando un termine non inferiore a quindici giorni per la presentazione delle proprie controdeduzioni al responsabile del procedimento. Acquisite e valutate negativamente le predette controdeduzioni, ovvero scaduto il termine senza che l'appaltatore abbia risposto, la stazione appaltante su proposta del responsabile del procedimento dichiara risolto il contratto.
4. Qualora, al di fuori di quanto previsto al comma 3, l'esecuzione delle prestazioni ritardi per negligenza dell'appaltatore rispetto alle previsioni del contratto, il direttore dei lavori o il responsabile unico dell'esecuzione del contratto, se nominato gli assegna un termine, che, salvo i casi d'urgenza, non può essere inferiore a dieci giorni, entro i quali l'appaltatore deve eseguire le prestazioni. Scaduto il termine assegnato, e redatto processo verbale in contraddittorio con l'appaltatore, qualora l'inadempimento permanga, la stazione appaltante risolve il contratto, fermo restando il pagamento delle penali.
5. Nel caso di risoluzione del contratto l'appaltatore ha diritto soltanto al pagamento delle prestazioni relative ai lavori, servizi o forniture regolarmente eseguiti, decurtato degli oneri aggiuntivi derivanti dallo scioglimento del contratto.
6. Il responsabile unico del procedimento nel comunicare all'appaltatore la determinazione di risoluzione del contratto, dispone, con preavviso di venti giorni, che il direttore dei lavori curi la redazione dello stato di consistenza dei lavori già eseguiti, l'inventario di materiali, macchine e mezzi d'opera e la relativa presa in consegna.
7. Qualora sia stato nominato, l'organo di collaudo procede a redigere, acquisito lo stato di consistenza, un verbale di accertamento tecnico e contabile con le modalità di cui al presente codice. Con il verbale è

accertata la corrispondenza tra quanto eseguito fino alla risoluzione del contratto e ammesso in contabilità e quanto previsto nel progetto approvato nonché nelle eventuali perizie di variante; è altresì accertata la presenza di eventuali opere, riportate nello stato di consistenza, ma non previste nel progetto approvato nonché nelle eventuali perizie di variante.

8. Nei casi di cui ai commi 2 e 3, in sede di liquidazione finale dei lavori, servizi o forniture riferita all'appalto risolto, l'onere da porre a carico dell'appaltatore è determinato anche in relazione alla maggiore spesa sostenuta per affidare ad altra impresa i lavori ove la stazione appaltante non si sia avvalsa della facoltà prevista dall'articolo 110, comma 1.
9. Nei casi di risoluzione del contratto di appalto dichiarata dalla stazione appaltante l'appaltatore deve provvedere al ripiegamento dei cantieri già allestiti e allo sgombero delle aree di lavoro e relative pertinenze nel termine a tale fine assegnato dalla stessa stazione appaltante; in caso di mancato rispetto del termine assegnato, la stazione appaltante provvede d'ufficio addebitando all'appaltatore i relativi oneri e spese. La stazione appaltante, in alternativa all'esecuzione di eventuali provvedimenti giurisdizionali cautelari, possessori o d'urgenza comunque denominati che inibiscano o ritardino il ripiegamento dei cantieri o lo sgombero delle aree di lavoro e relative pertinenze, può depositare cauzione in conto vincolato a favore dell'appaltatore o prestare fidejussione bancaria o polizza assicurativa con le modalità di cui all'articolo 93, pari all'uno per cento del valore del contratto. Resta fermo il diritto dell'appaltatore di agire per il risarcimento dei danni.

## **Parte 4 CONTABILIZZAZIONE DEI LAVORI**

### **Art.22 Lavori a Misura o a corpo**

1. La contabilizzazione dei lavori sarà effettuata sulla base di quanto prescritto dal D.M. 49/2018
2. I lavori verranno contabilizzati a Misura, sulla base dei lavori effettivamente eseguiti e sulla base dei prezzi unitari offerti in sede di gara.
3. Nel caso di valutazione dei lavori a corpo questa è effettuata secondo le specificazioni date nell'enunciazione e nella descrizione del lavoro a corpo e secondo le risultanze degli elaborati grafici ed ogni altro allegato progettuale contrattualmente vincolante; il corrispettivo contrattuale dei lavori a corpo è fisso ed invariabile. Ai sensi della Deliberazione dell'AVCP n. 56 del 03/12/2008 D.Lgs 50/2016 Artt n. 191 e n. 106, nessuna delle parti contraenti può pretendere una modifica del prezzo convenuto, sulla base di una verifica delle quantità delle lavorazioni effettivamente eseguite. Le opere vanno eseguite per le quantità necessarie per rendere l'opera finita, funzionale a regola d'arte a prescindere dalle quantità previste in progetto ed elenco prezzi.
4. Nel corrispettivo per l'esecuzione dei lavori a corpo è sempre compresa ogni spesa occorrente per dare l'opera compiuta sotto le condizioni stabilite nel presente capitolato e secondo i tipi indicati e previsti negli atti progettuali. Pertanto nessun compenso potrà essere chiesto per lavori, forniture o prestazioni che, pur non esplicitamente specificati nella descrizione dei lavori a corpo, siano comunque rilevabili dagli elaborati grafici o viceversa. Lo stesso vale per lavori, forniture o prestazioni intrinsecamente indispensabili alla funzionalità, completezza e corretta realizzazione dei lavori appaltati secondo le regole dell'arte.
5. I lavori a corpo saranno contabilizzati applicando all'importo del medesimo, al netto del ribasso contrattuale, le percentuali convenzionali relative alle singole categorie di lavoro indicate all'art. 3 del presente Capitolato Speciale e registrando la quota percentuale dell'aliquota relativa a ciascuna categoria che è stata eseguita.

### **Art.23 Eventuali Lavori fuori contratto**

1. Qualora in corso d'opera debbano essere introdotte variazioni ai lavori ai sensi degli Art.39 o Art.40, e per tali variazioni la direzione lavori, sentito il R.U.P. e con l'assenso dell'appaltatore, possa essere definito un prezzo complessivo onnicomprensivo, esse possono essere preventivate "a corpo".
2. Nei casi di cui al comma 1, qualora il prezzo complessivo non siano valutabile mediante l'utilizzo dei prezzi unitari di elenco, si procede mediante la formazione dei nuovi prezzi ai sensi dell'Art.41. Il corrispettivo per il lavoro a corpo, a sua volta assoggettato al ribasso d'asta, resta fisso e invariabile senza che possa essere invocata dalle parti contraenti alcuna verifica sulla misura o sul valore attribuito alla quantità di detti lavori.
3. Nel corrispettivo per l'esecuzione dell'eventuale lavoro a corpo s'intende sempre compresa ogni spesa occorrente per dare l'opera compiuta sotto le condizioni stabilite dal presente capitolato e secondo i tipi indicati e previsti negli



atti progettuali. Pertanto nessun compenso può essere richiesto per lavori, forniture e prestazioni che, ancorché non esplicitamente specificati nella descrizione dei lavori a corpo, siano rilevabili dagli elaborati grafici o viceversa. Lo stesso dicasi per lavori, forniture e prestazioni che siano tecnicamente e intrinsecamente indispensabili alla funzionalità, completezza e corretta realizzazione dell'opera appaltata secondo le regole dell'arte.

4. La contabilizzazione dell'eventuale lavoro a corpo è effettuata applicando all'importo del medesimo, al netto del ribasso contrattuale, le percentuali convenzionali relative alle singole categorie di lavoro indicate in perizia, di ciascuna delle quali va contabilizzata la quota parte in proporzione al lavoro eseguito.
5. La realizzazione di sistemi e sub-sistemi di impianti tecnologici per i quali sia previsto un prezzo contrattuale unico non costituiscono lavoro a corpo.
6. Gli oneri per la sicurezza, se stabiliti a corpo in relazione ai lavori di cui al comma 1, sono valutati in base all'importo previsto separatamente dall'importo dei lavori negli atti progettuali e sul bando di gara, secondo la percentuale stabilita negli atti di progetto o di perizia, intendendosi come eseguita e liquidabile la quota parte proporzionale a quanto eseguito.

#### **Art.24 Lavori in economia**

1. La contabilizzazione dei lavori in economia sarà effettuata:
  - a) per quanto riguarda i materiali applicando il ribasso contrattuale ai prezzi unitari determinati contrattualmente;
  - b) per quanto riguarda i trasporti, i noli e il costo del personale o della manodopera, secondo i prezzi vigenti al momento della loro esecuzione, incrementati delle percentuali per spese generali e utili (se non già comprese nei prezzi vigenti) ed applicando il ribasso contrattuale esclusivamente su queste due ultime componenti.
2. Gli eventuali oneri per la sicurezza individuati in economia sono valutati senza alcun ribasso, fermo restando che alle componenti stimate o contabilizzate in termini di manodopera, noli e trasporti, si applicano i prezzi vigenti al momento della loro esecuzione incrementati delle percentuali per spese generali e utili nelle misure di cui al comma 3.
3. Ai fini di cui al comma 1, lettera b), le percentuali di incidenza delle spese generali e degli utili, sono determinate nella misura prevista dalle analisi dei prezzi integranti il progetto a base di gara o, in assenza di queste, nelle misure minime previste dall'articolo 32, comma 2, lettere b) e c), del d.P.R. 05 ottobre 2010, n. 207.

#### **Art.25 Valutazione dei manufatti e dei materiali a piè d'opera**

1. Non sono valutati i manufatti ed i materiali a piè d'opera, se non accettati dalla direzione dei lavori.

### **Parte 5 DISCIPLINA ECONOMICA**

#### **Art.26 Anticipazione**

1. Ai sensi dell'art. 35 c. 18 D.lgs 50 del 18 aprile 2016 aggiornato al D.Lgs 56/2017 è concessa, sul valore del contratto di appalto, l'importo dell'anticipazione del prezzo pari al 20 per cento da corrispondere all'appaltatore entro quindici giorni dall'effettivo inizio dei lavori.
2. L'erogazione dell'anticipazione è subordinata alla costituzione di garanzia fidejussoria bancaria o assicurativa di importo pari all'anticipazione maggiorato del tasso di interesse legale applicato al periodo necessario al recupero dell'anticipazione stessa secondo il cronoprogramma dei lavori.
3. Non è previsto nessun premio di accelerazione.

#### **Art.27 Contabilità dei lavori**

1. I lavori verranno contabilizzati **a misura** sulla base dei prezzi unitari offerti in sede di gara e sulla base dei lavori effettivamente eseguiti.
2. La valutazione dei lavori a corpo è effettuata secondo le specificazioni date nell'enunciazione e nella descrizione del lavoro a corpo e secondo le risultanze degli elaborati grafici ed ogni altro allegato progettuale contrattualmente vincolante; il corrispettivo contrattuale dei lavori a corpo è fisso ed invariabile.
3. Ai sensi della Deliberazione dell'AVCP n. 56 del 03/12/2008 D.Lgs 50/2016 Artt n. 191 e n. 106, nessuna delle parti contraenti può pretendere una modifica del prezzo convenuto, sulla base di una verifica delle quantità delle lavorazioni effettivamente eseguite.
4. Le opere vanno eseguite per le quantità necessarie per rendere l'opera finita, funzionale a regola d'arte a prescindere dalle quantità previste in progetto ed elenco prezzi.

5. Nel corrispettivo per l'esecuzione dei lavori a corpo è sempre compresa ogni spesa occorrente per dare l'opera compiuta sotto le condizioni stabilite nel presente capitolato e secondo i tipi indicati e previsti negli atti progettuali. Pertanto nessun compenso potrà essere chiesto per lavori, forniture o prestazioni che, pur non esplicitamente specificati nella descrizione dei lavori a corpo, siano comunque rilevabili dagli elaborati grafici o viceversa. Lo stesso vale per lavori, forniture o prestazioni intrinsecamente indispensabili alla funzionalità, completezza e corretta realizzazione dei lavori appaltati secondo le regole dell'arte.
1. I lavori a corpo saranno contabilizzati in modo analitico basata su calcoli numerici di incidenza della parte d'opera eseguita rispetto a quella progettata da determinarsi anche con l'ausilio del computo applicando all'importo del medesimo, al netto del ribasso contrattuale, le percentuali convenzionali relative alle singole categorie di lavoro indicate all'art. 3 del presente Capitolato Speciale e registrando la quota percentuale dell'aliquota relativa a ciascuna categoria che è stata eseguita.
2. Gli eventuali lavori in economia saranno contabilizzati secondo i prezzi unitari contrattuali per l'importo delle prestazioni e delle somministrazioni fatte dall'impresa.
3. Gli oneri della sicurezza verranno integralmente corrisposti all'Appaltatore secondo le modalità previste dall'art. 3 del presente Capitolato Speciale d'Appalto.
4. I prezzi contrattuali sono, in ogni caso, comprensivi di tutte le spese necessarie e delle seguenti prestazioni:
  - a) per i materiali: ogni spesa, nessuna eccettuata, per forniture, trasporti, cali, perdite, sprechi, ecc. ed ogni prestazione occorrente per consegnarli pronti all'impiego, a piè d'opera, in qualsiasi punto del lavoro
  5. b) per gli operai: ogni spesa per fornire le maestranze di utensili. ed attrezzi, spese accessorie di ogni specie, trasporti, baracche per alloggi, ecc., nonché la spesa per l'illuminazione dei cantieri nel caso di lavoro notturno;
  - c) per i noli: ogni spesa per dare i macchinari e mezzi d'opera a piè di lavoro pronti all'uso, con gli accessori e quanto occorre per la loro manutenzione ed il regolare funzionamento (lubrificanti, combustibili, energia elettrica, pezzi di ricambio, ecc.), nonché l'opera dei meccanici, dei conducenti e degli eventuali aiuti per il funzionamento;
  - d) per i lavori a corpo: tutte le spese per i mezzi d'opera e per assicurazioni di ogni genere; tutte le forniture occorrenti; la lavorazione dei materiali e loro impiego secondo le specificazioni contenute nel presente capitolato, le spese generali, le spese di indennità di passaggio attraverso proprietà private o di occupazioni di suolo pubblico e privato.
6. Sono inoltre comprese le spese per opere provvisorie, nessuna esclusa, carichi, trasporti, scarichi e quanto occorre per dare il lavoro compiuto a regola d'arte
7. Per l'esecuzione dei lavori non previsti o per i quali non si abbiano corrispondenti prezzi nell'elenco, si procederà alla determinazione di nuovi prezzi con le norme di cui al D.Lgs 50/2016 e D.P.R. n. 207/2010.

## **Art.28 Pagamenti in acconto**

1. I pagamenti avvengono per stati di avanzamento dei lavori, che verranno compilati dalla Direzione Lavori non appena sarà maturato a favore dell'Appaltatore un **credito al netto del ribasso d'asta, delle trattenute di legge e di contratto, ivi incluso l'eventuale recupero degli acconti già corrisposti**, ( nel caso di lavori a corpo pari al 15% di ogni singola categoria di lavoro) per un importo **non inferiore a Euro 100.000,00 (diconsi Euro centomila)**.
2. Il termine per l'emissione dei certificati di pagamento relativi agli acconti del corrispettivo di appalto non può superare i quarantacinque giorni decorrenti dall'adozione di ogni stato di avanzamento dei lavori, ai sensi dell'art. 113 bis del D.Lgs 50/2016 e D.Lgs 56/2017
3. I materiali approvvigionati in cantiere, ove destinati ad essere impiegati in opere definitive facenti parte dell'appalto ed accettati dalla Direzione Lavori, potranno venire compresi negli stati d'avanzamento ai sensi dell'art. 180 del D.P.R. 207 del 05.10.2010 nei limiti del 50% del loro valore, valutato a prezzo di contratto o, in difetto, ai prezzi di stima.
4. Nel caso di sospensione dei lavori di durata superiore a quarantacinque giorni la stazione appaltante dispone comunque il pagamento in acconto degli importi maturati fino alla data di sospensione.
5. Il R.U.P. emette il conseguente certificato di pagamento della rata di acconto, che deve riportare esplicitamente il riferimento al relativo stato di avanzamento dei lavori di cui alla lettera con l'indicazione della data di emissione
6. Nel caso di cui al comma 4, i 45 giorni decorreranno dalla scadenza del novantesimo giorno di sospensione.
7. A garanzia dell'osservanza delle norme e delle prescrizioni dei contratti collettivi, delle leggi e dei regolamenti sulla tutela, protezione, assicurazione, assistenza e sicurezza fisica dei lavoratori, sull'importo netto progressivo dei lavori è operata una ritenuta dello 0,50 per cento da liquidarsi, nulla ostando, in sede di conto finale.
8. La garanzia definitiva del 10% costituita all'atto della stipula del contratto è progressivamente svincolata a misura dell'avanzamento dell'esecuzione, nel limite massimo dell'80 per cento dell'iniziale importo garantito. L'ammontare residuo della cauzione definitiva deve permanere fino alla data di emissione del certificato di collaudo provvisorio o del certificato di regolare esecuzione, o comunque fino a dodici mesi dalla data di ultimazione dei lavori risultante dal relativo certificato. Lo svincolo è automatico, senza necessità di nulla osta

del committente, con la sola condizione della preventiva consegna all'istituto garante, da parte dell'appaltatore o del concessionario, degli stati di avanzamento dei lavori o di analogo documento, in originale o in copia autentica, attestanti l'avvenuta esecuzione. Tale automatismo si applica anche agli appalti di forniture e servizi. Sono nulle le pattuizioni contrarie o in deroga. Il mancato svincolo nei quindici giorni dalla consegna degli stati di avanzamento o della documentazione analoga costituisce inadempimento del garante nei confronti dell'impresa per la quale la garanzia è prestata.

9. La Stazione appaltante provvede al pagamento del predetto certificato con l'emissione del titolo di spesa a favore dell'Appaltatore, che dovrà essere effettuata entro i successivi 30 giorni.
10. I pagamenti in acconto sono subordinati all'acquisizione da parte della Stazione Appaltante della Dichiarazione Unica di Regolarità Contributiva (DURC) in corso di validità. Qualora dalle dichiarazioni risultino irregolarità dell'impresa, l'ente appaltante provvede direttamente al pagamento delle somme dovute rivalendosi sugli importi ancora spettanti all'impresa.
11. In occasione dei pagamenti in acconto, la Stazione Appaltante provvederà a acquisire il D.U.R.C. dell'Impresa appaltatrice e subappaltatrici; il ritardo nel ricevimento del D.U.R.C. non sarà motivo per avanzare richieste di interessi o di indennizzi a qualunque titolo da parte dell'Appaltatore. E' facoltà dell'Appaltatore produrre il DURC in corso di validità contestualmente all'emissione del Certificato di pagamento da parte del Responsabile Unico del Procedimento.
12. L'Appaltatore è altresì tenuto a trasmettere per ogni stato d'avanzamento e per ciascuna lavorazione affidata in subappalto una dichiarazione in merito ai pagamenti effettuati al subappaltatore, ovvero la dichiarazione che a termini del contratto di subappalto nessun pagamento è dovuto. Dette dichiarazioni dovranno essere controfirmate per conferma anche dal subappaltatore.  
Si richiama che ai sensi dell'art. 105 del D.Lgs. 50/2016, è fatto obbligo all'affidatario di trasmettere, entro venti giorni dalla data di ciascun pagamento effettuato nei loro confronti, copia delle fatture quietanzate relative ai pagamenti da essi affidatari corrisposti al subappaltatore o cottimista, con l'indicazione delle ritenute di garanzia effettuate.
13. L'emissione di ogni certificato di pagamento è subordinata:
  - a) all'acquisizione del DURC dell'appaltatore, ai sensi dell'Art.54, comma 2;
  - b) agli adempimenti in favore dei subappaltatori e subcontraenti, se sono stati stipulati contratti di subappalto o subcontratti di cui allo stesso articolo;
  - c) all'ottemperanza alle prescrizioni di cui all'Art.34 in materia di tracciabilità dei pagamenti;
  - d) ai sensi dell'articolo 48-bis del d.P.R. n. 602 del 1973, introdotto dall'articolo 2, comma 9, della legge n. 286 del 2006, all'accertamento, da parte della Stazione appaltante, che il beneficiario non sia inadempiente all'obbligo di versamento derivante dalla notifica di una o più cartelle di pagamento per un ammontare complessivo pari almeno all'importo da corrispondere con le modalità di cui al d.m. 18 gennaio 2008, n. 40.

## **Art.28 Pagamenti a saldo**

1. All'esito positivo del collaudo o della verifica di conformità il responsabile unico del procedimento rilascia il certificato di pagamento ai fini dell'emissione della fattura da parte dell'appaltatore. Il certificato di pagamento è rilasciato nei termini di cui all'articolo 4, commi 2, 3, 4 e 5 del decreto legislativo 9 ottobre 2002, n. 231, e non costituisce presunzione di accettazione dell'opera, ai sensi dell'articolo 1666, secondo comma, del codice civile.
2. La rata di saldo, unitamente alle ritenute a garanzia dell'osservanza delle norme in materia previdenziale e di qualsiasi altro credito eventualmente spettante all'impresa per l'esecuzione dei lavori è pagato, quale rata di saldo, entro 90 giorni dall'emissione del certificato di regolare esecuzione..
3. I pagamenti a saldo sono subordinati all'acquisizione della dichiarazione di regolarità contributiva e retributiva come indicato all'articolo precedente.
4. Il pagamento dei corrispettivi a titolo di saldo è subordinato all'acquisizione da parte della Stazione Appaltante del Documento Unico di Regolarità Contributiva (DURC) dell'impresa appaltatrice, compresi gli eventuali subappaltatori ed imprese mandanti. Qualora dalle dichiarazioni risultino irregolarità dell'impresa, l'ente appaltante provvede direttamente al pagamento delle somme dovute rivalendosi sugli importi ancora spettanti all'impresa.
5. La Stazione Appaltante provvederà a acquisire il D.U.R.C. dell'Impresa appaltatrice e subappaltatrici; il ritardo nel ricevimento del D.U.R.C. non sarà motivo per avanzare richieste di interessi o di indennizzi a qualunque titolo da parte dell'Appaltatore. E' facoltà dell'Appaltatore produrre il DURC in corso di validità contestualmente all'emissione del Certificato di pagamento da parte del Responsabile Unico del Procedimento.
6. Il pagamento a saldo è in ogni caso subordinato alla trasmissione di copia di tutte le fatture quietanzate relative ai pagamenti corrisposti al subappaltatore. La lettera di trasmissione delle fatture quietanzate, controfirmata dal subappaltatore, dovrà riportare l'importo complessivo del pagamento eseguito per il lavoro in subappalto. S'intende che in caso di ritardo nella trasmissione di dette fatture i termini per il pagamento della rata di saldo restano sospesi.

7. Il pagamento della rata di saldo è subordinato alla costituzione di una cauzione o di una garanzia fideiussoria bancaria o assicurativa pari all'importo della medesima rata di saldo maggiorato del tasso di interesse legale applicato per il periodo intercorrente tra la data di emissione del certificato di collaudo o della verifica di conformità nel caso di appalti di servizi o forniture e l'assunzione del carattere di definitività dei medesimi.

#### **Art.29 Ritardi nel pagamento delle rate di acconto**

1. Non sono dovuti interessi per i primi 45 giorni intercorrenti tra il verificarsi delle condizioni e delle circostanze per l'emissione del certificato di pagamento ai sensi dell'articolo 143 del D.P.R. 207 del 05.10.2010 e la sua effettiva emissione e messa a disposizione della Stazione appaltante per la liquidazione; trascorso tale termine senza che sia emesso il certificato di pagamento, sono dovuti all'appaltatore gli interessi legali per i primi 60 giorni di ritardo
2. Non sono dovuti interessi per i primi 30 giorni intercorrenti tra l'emissione del certificato di pagamento e il suo effettivo pagamento a favore dell'appaltatore; trascorso tale termine senza che la Stazione appaltante abbia provveduto al pagamento, sono dovuti all'appaltatore gli interessi legali per i primi 60 giorni di ritardo. Il pagamento degli interessi di cui al presente articolo avviene d'ufficio in occasione del pagamento, in acconto o a saldo, immediatamente successivo, senza necessità di domande o riserve; il pagamento dei predetti interessi prevale sul pagamento delle somme a titolo di esecuzione dei lavori.
3. Il saggio degli interessi di mora previsto ai commi precedenti è comprensivo del maggior danno ai sensi dell'articolo 1224, comma 2, del codice civile. In riferimento ai commi 1,2,3,4 di cui al presente articolo ed in quanto applicabile si invoca il D.Lgs 9 novembre 2012 n. 192.

#### **Art.30 Ritardi nel pagamento della rata di saldo**

1. Per il pagamento della rata di saldo in ritardo rispetto al termine stabilito all'articolo 28 del presente Capitolato Speciale d'Appalto, per causa imputabile all'Amministrazione, sulle somme dovute decorrono gli interessi legali.
2. Qualora il ritardo nelle emissioni del certificato o nel pagamento delle somme dovute a saldo si protragga per ulteriori 60 giorni, sulle stesse somme sono dovuti gli interessi di mora, come specificati.
3. Il saggio degli interessi di mora previsto ai commi precedenti è comprensivo del maggior danno ai sensi dell'articolo 1224, comma 2, del codice civile.
4. In riferimento ai commi 1,2,3 di cui al presente articolo ed in quanto applicabile si invoca il D.Lgs 9 novembre 2012 n. 192.

#### **Art.31 Revisione prezzi e adeguamento del corrispettivo**

Ex art. 133 del D.Lgs 163/2006 abrogato dal 19.04.2016 dall'art. 217 del D.Lgs. n. 50 del 18 aprile 2016

#### **Art.32 Modifica di contratti durante il periodo di efficacia**

1. I contratti possono parimenti essere modificati, oltre a quanto previsto al comma 1, senza necessità di una nuova procedura a norma del presente codice, se il valore della modifica è al di sotto di entrambi i seguenti valori:
  - a) le soglie fissate all'articolo 35;
  - b) il 10 per cento del valore iniziale del contratto per i contratti di servizi e fornitura sia nei settori ordinari che speciali ovvero il 15 per cento del valore iniziale del contratto per i contratti di lavori sia nei settori ordinari che speciali. Tuttavia la modifica non può alterare la natura complessiva del contratto o dell'accordo quadro. In caso di più modifiche successive, il valore è accertato sulla base del valore complessivo netto delle successive modifiche. Qualora la necessità di modificare il contratto derivi da errori o da omissioni nel progetto esecutivo, che pregiudichino in tutto o in parte la realizzazione dell'opera o la sua utilizzazione, essa è consentita solo nei limiti quantitativi di cui al presente comma, ferma restando la responsabilità dei progettisti esterni.
2. Una modifica di un contratto o di un accordo quadro durante il periodo della sua efficacia è considerata sostanziale ai sensi del comma 1, lettera e), quando altera considerevolmente gli elementi essenziali del contratto originariamente pattuiti. In ogni caso, fatti salvi i commi 1 e 2, una modifica è considerata sostanziale se una o più delle seguenti condizioni sono soddisfatte:
  - a) la modifica introduce condizioni che, se fossero state contenute nella procedura d'appalto iniziale, avrebbero consentito l'ammissione di candidati (e gli offerenti? n.d.r.) diversi da quelli inizialmente selezionati o l'accettazione di un'offerta diversa da quella inizialmente accettata, oppure avrebbero attirato ulteriori partecipanti alla procedura di aggiudicazione;
  - b) la modifica cambia l'equilibrio economico del contratto o dell'accordo quadro a favore dell'aggiudicatario in modo non previsto nel contratto iniziale;
  - c) la modifica estende notevolmente l'ambito di applicazione del contratto;
  - d) se un nuovo contraente sostituisce quello cui l'amministrazione aggiudicatrice o l'ente aggiudicatore aveva inizialmente aggiudicato l'appalto in casi diversi da quelli previsti al comma 1, lettera d).

3. Ai fini del calcolo del prezzo di cui ai commi 1, lettere b) e c), 2 e 7, il prezzo aggiornato è il valore di riferimento quando il contratto prevede una clausola di indicizzazione.
4. Nei casi di cui al comma 1, lettera b), per i settori ordinari il contratto può essere modificato se l'eventuale aumento di prezzo non eccede il 50 per cento del valore del contratto iniziale. In caso di più modifiche successive, tale limitazione si applica al valore di ciascuna modifica. Tali modifiche successive non sono intese ad aggirare il presente codice.
5. Le amministrazioni aggiudicatrici o gli enti aggiudicatori che hanno modificato un contratto nelle situazioni di cui al comma 1, lettere b) e c), pubblicano un avviso al riguardo nella Gazzetta ufficiale dell'Unione europea. Tale avviso contiene le informazioni di cui all'allegato XIV, parte I, lettera E, ed è pubblicato conformemente all'articolo 72 per i settori ordinari e all'articolo 130 per i settori speciali. Per i contratti di importo inferiore alla soglia di cui all'articolo 35, la pubblicità avviene in ambito nazionale.
6. La stazione appaltante comunica all'ANAC le modificazioni al contratto di cui al comma 1, lettera b) e al comma 2, entro trenta giorni dal loro perfezionamento. In caso di mancata o tardiva comunicazione l'Autorità irroga una sanzione amministrativa alla stazione appaltante di importo compreso tra 50 e 200 euro per giorno di ritardo. L'Autorità pubblica sulla sezione del sito Amministrazione trasparente l'elenco delle modificazioni contrattuali comunicate, indicando l'opera, l'amministrazione o l'ente aggiudicatore, l'aggiudicatario, il progettista, il valore della modifica.
7. I titolari di incarichi di progettazione sono responsabili per i danni subiti dalle stazioni appaltanti in conseguenza di errori o di omissioni della progettazione di cui al comma 2. Nel caso di appalti aventi ad oggetto la progettazione esecutiva e l'esecuzione di lavori, l'appaltatore risponde dei ritardi e degli oneri conseguenti alla necessità di introdurre varianti in corso d'opera a causa di carenze del progetto esecutivo.
8. Ai fini del presente articolo si considerano errore o omissione di progettazione l'inadeguata valutazione dello stato di fatto, la mancata od erronea identificazione della normativa tecnica vincolante per la progettazione, il mancato rispetto dei requisiti funzionali ed economici prestabiliti e risultanti da prova scritta, la violazione delle regole di diligenza nella predisposizione degli elaborati progettuali.
9. La durata del contratto può essere modificata esclusivamente per i contratti in corso di esecuzione se è prevista nel bando e nei documenti di gara una opzione di proroga. La proroga è limitata al tempo strettamente necessario alla conclusione delle procedure necessarie per l'individuazione di un nuovo contraente. In tal caso il contraente è tenuto all'esecuzione delle prestazioni previste nel contratto agli stessi prezzi, patti e condizioni o più favorevoli per la stazione appaltante.
10. La stazione appaltante, qualora in corso di esecuzione si renda necessario un aumento o una diminuzione delle prestazioni fino a concorrenza del quinto dell'importo del contratto, può imporre all'appaltatore l'esecuzione alle stesse condizioni previste nel contratto originario. In tal caso l'appaltatore non può far valere il diritto alla risoluzione del contratto.
11. Si applicano le disposizioni di cui alla legge 21 febbraio 1991, n. 52. Ai fini dell'opponibilità alle stazioni appaltanti, le cessioni di crediti devono essere stipulate mediante atto pubblico o scrittura privata autenticata e devono essere notificate alle amministrazioni debentrici. Fatto salvo il rispetto degli obblighi di tracciabilità, le cessioni di crediti da corrispettivo di appalto, concessione, concorso di progettazione, sono efficaci e opponibili alle stazioni appaltanti che sono amministrazioni pubbliche qualora queste non le rifiutino con comunicazione da notificarsi al cedente e al cessionario entro quarantacinque giorni dalla notifica della cessione. Le amministrazioni pubbliche, nel contratto stipulato o in atto separato contestuale, possono preventivamente accettare la cessione da parte dell'esecutore di tutti o di parte dei crediti che devono venire a maturazione. In ogni caso l'amministrazione cui è stata notificata la cessione può opporre al cessionario tutte le eccezioni opponibili al cedente in base al contratto relativo a lavori, servizi, forniture, progettazione, con questo stipulato.
12. Per gli appalti e le concessioni di importo inferiore alla soglia comunitaria, le varianti in corso d'opera dei contratti pubblici relativi a lavori, servizi e forniture sono comunicate dal RUP all'Osservatorio di cui all'articolo 213 del Codice degli appalti n. 50/2016, tramite le sezioni regionali, entro trenta giorni dall'approvazione da parte della stazione appaltante per le valutazioni e gli eventuali provvedimenti di competenza. Per i contratti pubblici di importo pari o superiore alla soglia comunitaria, le varianti in corso d'opera di importo eccedente il dieci per cento dell'importo originario del contratto, incluse le varianti in corso d'opera riferite alle infrastrutture strategiche, sono trasmesse dal RUP all'ANAC, unitamente al progetto esecutivo, all'atto di validazione e ad una apposita relazione del responsabile unico del procedimento, entro trenta giorni dall'approvazione da parte della stazione appaltante. Nel caso in cui l'ANAC accerti l'illegittimità della variante in corso d'opera approvata, essa esercita i poteri di cui all'articolo 213 del D.Lgs 50/2016. In caso di inadempimento agli obblighi di comunicazione e trasmissione delle varianti in corso d'opera previsti, si applicano le sanzioni amministrative pecuniarie di cui all'articolo 213, comma 12 del D.Lgs 50/2016.

### **Art.33 Cessione del contratto e cessione dei crediti**

1. E' vietata la cessione del contratto sotto qualsiasi forma. Ogni atto contrario è nullo di diritto.
2. E' ammessa la cessione dei crediti, ai sensi del combinato disposto dell'articolo 117 del Codice dei contratti e della legge 21 febbraio 1991, n. 52, a condizione che il cessionario sia un istituto bancario o un intermediario

finanziario iscritto nell'apposito Albo presso la Banca d'Italia e che il contratto di cessione, in originale o in copia autenticata, sia trasmesso alla Stazione appaltante prima o contestualmente al certificato di pagamento sottoscritto dal R.U.P.

3. Ai fini dell'opponibilità alle stazioni appaltanti, le cessioni di crediti devono essere stipulate mediante atto pubblico o scrittura privata autenticata e devono essere notificate alle amministrazioni debentrici. Fatto salvo il rispetto degli obblighi di tracciabilità, le cessioni di crediti da corrispettivo di appalto, concessione, concorso di progettazione, sono efficaci e opponibili alle stazioni appaltanti che sono amministrazioni pubbliche qualora queste non le rifiutino con comunicazione da notificarsi al cedente e al cessionario entro quarantacinque giorni dalla notifica della cessione. Le amministrazioni pubbliche, nel contratto stipulato o in atto separato contestuale, possono preventivamente accettare la cessione da parte dell'esecutore di tutti o di parte dei crediti che devono venire a maturazione. In ogni caso l'amministrazione cui è stata notificata la cessione può opporre al cessionario tutte le eccezioni opponibili al cedente in base al contratto relativo a lavori, servizi, forniture, progettazione, con questo stipulato.

#### **Art.34 Tracciabilità dei flussi finanziari**

1. Ai sensi dell'articolo 3, commi 1 e 8, della legge n. 136 del 2010, gli operatori economici titolari dell'appalto, nonché i subappaltatori, devono comunicare alla Stazione appaltante gli estremi identificativi dei conti correnti dedicati, anche se non in via esclusiva, accesi presso banche o presso Poste italiane S.p.A., entro 7 (sette) giorni dalla stipula del contratto oppure entro 7 (sette) giorni dalla loro accensione se successiva, comunicando altresì negli stessi termini le generalità e il codice fiscale delle persone delegate ad operare sui predetti conti. L'obbligo di comunicazione è esteso anche alle modificazioni delle indicazioni fornite in precedenza. In assenza delle predette comunicazioni la Stazione appaltante sospende i pagamenti e non decorrono i termini legali per l'applicazione degli interessi di cui agli Art.29, commi 1 e 2, e 30, e per la richiesta di risoluzione di cui all'Art.29, comma 4.
2. Tutti i movimenti finanziari relativi all'intervento:
  - a) per pagamenti a favore dell'appaltatore, dei subappaltatori, dei sub-contraenti, dei sub-fornitori o comunque di soggetti che eseguono lavori, forniscono beni o prestano servizi in relazione all'intervento, devono avvenire mediante bonifico bancario o postale, ovvero altro mezzo che sia ammesso dall'ordinamento giuridico in quanto idoneo ai fini della tracciabilità;
  - b) i pagamenti di cui alla precedente lettera a) devono avvenire in ogni caso utilizzando i conti correnti dedicati di cui al comma 1;
  - c) i pagamenti destinati a dipendenti, consulenti e fornitori di beni e servizi rientranti tra le spese generali nonché quelli destinati all'acquisto di immobilizzazioni tecniche devono essere eseguiti tramite i conti correnti dedicati di cui al comma 1, per il totale dovuto, anche se non riferibile in via esclusiva alla realizzazione dell'intervento.
3. I pagamenti in favore di enti previdenziali, assicurativi e istituzionali, nonché quelli in favore di gestori e fornitori di pubblici servizi, ovvero quelli riguardanti tributi, possono essere eseguiti anche con strumenti diversi da quelli ammessi dal comma 2, lettera a), fermo restando l'obbligo di documentazione della spesa. Per le spese giornaliere, di importo inferiore o uguale a 1.500 euro possono essere utilizzati sistemi diversi da quelli ammessi dal comma 2, lettera a), fermi restando il divieto di impiego del contante e l'obbligo di documentazione della spesa.
4. Ogni pagamento effettuato ai sensi del comma 2, lettera a), deve riportare, in relazione a ciascuna transazione, il CIG e il CUP di cui all'articolo 1, comma 5.
5. Fatte salve le sanzioni amministrative pecuniarie di cui all'articolo 6 della legge n. 136 del 2010:
  - a) la violazione delle prescrizioni di cui al comma 2, lettera a), costituisce causa di risoluzione del contratto ai sensi dell'articolo 3, comma 9-bis, della citata legge n. 136 del 2010;
  - b) la violazione delle prescrizioni di cui al comma 2, lettere b) e c), o ai commi 3 e 4, se reiterata per più di una volta, costituisce causa di risoluzione del contratto ai sensi dell'Art.55, comma 2, lettera b), del presente Capitolato speciale.
6. I soggetti di cui al comma 1 che hanno notizia dell'inadempimento della propria controparte agli obblighi di tracciabilità finanziaria di cui ai commi da 1 a 3, procedono all'immediata risoluzione del rapporto contrattuale, informandone contestualmente la stazione appaltante e la prefettura-ufficio territoriale del Governo territorialmente competente.
7. Le clausole di cui al presente articolo devono essere obbligatoriamente riportate nei contratti sottoscritti con i subappaltatori e i subcontraenti della filiera delle imprese a qualsiasi titolo interessate all'intervento ai sensi del comma 2, lettera a); in assenza di tali clausole i predetti contratti sono nulli senza necessità di declaratoria.

## **Parte 6 CAUZIONI E GARANZIE**

**Garanzia per la partecipazione alla procedura**

1. Ai sensi dell'art. 93 del D.Lgs.50/2016, l'offerta è corredata da una garanzia fideiussoria, denominata "garanzia provvisoria" pari al 2 per cento del prezzo base indicato nel bando o nell'invito, sotto forma di cauzione o di fideiussione, a scelta dell'offerente. Al fine di rendere l'importo della garanzia proporzionato e adeguato alla natura delle prestazioni oggetto del contratto e al grado di rischio ad esso connesso, la stazione appaltante può motivatamente ridurre l'importo della cauzione sino all'1 per cento ovvero incrementarlo sino al 4 per cento. Nel caso di procedure di gara realizzate in forma aggregata da centrali di committenza, l'importo della garanzia è fissato nel bando o nell'invito nella misura massima del 2 per cento del prezzo base. In caso di partecipazione alla gara di un raggruppamento temporaneo di imprese, la garanzia fideiussoria deve riguardare tutte le imprese del raggruppamento medesimo.
2. Fermo restando il limite all'utilizzo del contante di cui all'articolo 49, comma 1, del decreto legislativo 21 novembre 2007, n. 231, la cauzione può essere costituita, a scelta dell'offerente, in contanti, con bonifico, in assegni circolari o in titoli del debito pubblico garantiti dallo Stato al corso del giorno del deposito, presso una sezione di tesoreria provinciale o presso le aziende autorizzate, a titolo di pegno a favore dell'amministrazione aggiudicatrice. Si applica il comma 8 e, quanto allo svincolo, il comma 9.
3. La garanzia fideiussoria di cui al comma 1 a scelta dell'appaltatore può essere rilasciata da imprese bancarie o assicurative che rispondano ai requisiti di solvibilità previsti dalle leggi che ne disciplinano le rispettive attività o rilasciata dagli intermediari finanziari iscritti nell'albo di cui all'articolo 106 del decreto legislativo 1° settembre 1993, n. 385, che svolgono in via esclusiva o prevalente attività di rilascio di garanzie e che sono sottoposti a revisione contabile da parte di una società di revisione iscritta nell'albo previsto dall'articolo 161 del decreto legislativo 24 febbraio 1998, n. 58 e che abbiano i requisiti minimi di solvibilità richiesti dalla vigente normativa bancaria assicurativa.
4. La garanzia deve prevedere espressamente la rinuncia al beneficio della preventiva escussione del debitore principale, la rinuncia all'eccezione di cui all'articolo 1957, secondo comma, del codice civile nonché l'operatività della garanzia medesima entro quindici giorni, a semplice richiesta scritta della stazione appaltante.
5. La garanzia deve avere efficacia per almeno centottanta giorni dalla data di presentazione dell'offerta. Il bando o l'invito possono richiedere una garanzia con termine di validità maggiore o minore, in relazione alla durata presumibile del procedimento, e possono altresì prescrivere che l'offerta sia corredata dall'impegno del garante a rinnovare la garanzia, su richiesta della stazione appaltante nel corso della procedura, per la durata indicata nel bando, nel caso in cui al momento della sua scadenza non sia ancora intervenuta l'aggiudicazione.
6. La garanzia copre la mancata sottoscrizione del contratto dopo l'aggiudicazione dovuta ad ogni fatto riconducibile all'affidatario o all'adozione di informazione antimafia interdittiva emessa ai sensi degli articoli 84 e 91 del decreto legislativo 6 settembre 2011, n. 159; la garanzia è svincolata automaticamente al momento della sottoscrizione del contratto.
7. L'importo della garanzia, e del suo eventuale rinnovo, è ridotto del 50 per cento per gli operatori economici ai quali venga rilasciata, da organismi accreditati, ai sensi delle norme europee della serie UNI CEI EN 45000 e della serie UNI CEI EN ISO/IEC 17000, la certificazione del sistema di qualità conforme alle norme europee della serie UNI CEI ISO9000. Si applica la riduzione del 50 per cento, non cumulabile con quella di cui al primo periodo, anche nei confronti delle microimprese, piccole e medie imprese e dei raggruppamenti di operatori economici o consorzi ordinari costituiti esclusivamente da microimprese, piccole e medie imprese. Nei contratti relativi a lavori, servizi o forniture, l'importo della garanzia e del suo eventuale rinnovo è ridotto del 30 per cento, anche cumulabile con la riduzione di cui al primo periodo, per gli operatori economici in possesso di registrazione al sistema comunitario di ecogestione e audit (EMAS), ai sensi del regolamento (CE) n. 1221/2009 del Parlamento europeo e del Consiglio, del 25 novembre 2009, o del 20 per cento per gli operatori in possesso di certificazione ambientale ai sensi della norma UNI ENISO14001. Nei contratti relativi a servizi o forniture, l'importo della garanzia e del suo eventuale rinnovo è ridotto del 20 per cento, anche cumulabile con la riduzione di cui ai periodi primo e secondo, per gli operatori economici in possesso, in relazione ai beni o servizi che costituiscano almeno il 50 per cento del valore dei beni e servizi oggetto del contratto stesso, del marchio di qualità ecologica dell'Unione europea (Ecolabel UE) ai sensi del regolamento (CE) n. 66/2010 del Parlamento europeo e del Consiglio, del 25 novembre 2009. Nei contratti relativi a lavori, servizi o forniture, l'importo della garanzia e del suo eventuale rinnovo è ridotto del 15 per cento, anche cumulabile con la riduzione di cui ai periodi primo, secondo, terzo e quarto per gli operatori economici che sviluppano un inventario di gas ad effetto serra ai sensi della norma UNI EN ISO 14064-1 o un'impronta climatica (carbon footprint) di prodotto ai sensi della norma UNI ISO/TS 14067. Per fruire delle riduzioni di cui al presente comma, l'operatore economico segnala, in sede di offerta, il possesso dei relativi requisiti e lo documenta nei modi prescritti dalle norme vigenti. Nei contratti di servizi e forniture, l'importo della garanzia e del suo eventuale rinnovo è ridotto del 30 per cento, non cumulabile con le riduzioni di cui ai periodi precedenti, per gli operatori economici in possesso del rating di legalità rating di legalità e rating di impresa o della attestazione del modello organizzativo, ai sensi



del decreto legislativo n. 231/2001 o di certificazione social accountability 8000, o di certificazione del sistema di gestione a tutela della sicurezza e della salute dei lavoratori, o di certificazione OHSAS 18001, o di certificazione UNI CEI EN ISO 50001 riguardante il sistema di gestione dell'energia o UNI CEI 11352 riguardante la certificazione di operatività in qualità di ESC (Energy Service Company) per l'offerta qualitativa dei servizi energetici e per gli operatori economici in possesso della certificazione ISO 27001 riguardante il sistema di gestione della sicurezza delle informazioni. In caso di cumulo delle riduzioni, la riduzione successiva deve essere calcolata sull'importo che risulta dalla riduzione precedente.

8. L'offerta è altresì corredata, a pena di esclusione, dall'impegno di un fideiussore, anche diverso da quello che ha rilasciato la garanzia provvisoria, a rilasciare la garanzia fideiussoria per l'esecuzione del contratto, di cui agli articoli 103 e 104, qualora l'offerente risultasse affidatario. Il presente comma non si applica alle microimprese, piccole e medie imprese e ai raggruppamenti temporanei o consorzi ordinari costituiti esclusivamente da microimprese, piccole e medie imprese.
9. Le garanzie fideiussorie devono essere conformi allo schema tipo di cui all'articolo 103, comma 9.
10. La stazione appaltante, nell'atto con cui comunica l'aggiudicazione ai non aggiudicatari, provvede contestualmente, nei loro confronti, allo svincolo della garanzia di cui al comma 1, tempestivamente e comunque entro un termine non superiore a trenta giorni dall'aggiudicazione, anche quando non sia ancora scaduto il termine di efficacia della garanzia.
11. Il presente articolo non si applica agli appalti di servizi aventi a oggetto la redazione della progettazione e del piano di sicurezza e coordinamento e ai compiti di supporto alle attività del responsabile unico del procedimento.

## **Art.36**

### **Cauzione definitiva**

1. L'appaltatore per la sottoscrizione del contratto, ai sensi dell'art. 103 del D.Lgs 50/2016, deve costituire una garanzia, denominata "garanzia definitiva" a sua scelta sotto forma di cauzione o fideiussione con le modalità di cui all'articolo 93, commi 2 e 3 del D.Lgs 50/2016, pari al 10 per cento dell'importo contrattuale e tale obbligazione è indicata negli atti e documenti a base di affidamento di lavori, di servizi e di forniture. Nel caso di procedure di gara realizzate in forma aggregata da centrali di committenza, l'importo della garanzia è indicato nella misura massima del 10 per cento dell'importo contrattuale. Al fine di salvaguardare l'interesse pubblico alla conclusione del contratto nei termini e nei modi programmati in caso di aggiudicazione con ribassi superiori al dieci per cento la garanzia da costituire è aumentata di tanti punti percentuali quanti sono quelli eccedenti il 10 per cento. Ove il ribasso sia superiore al venti per cento, l'aumento è di due punti percentuali per ogni punto di ribasso superiore al venti per cento. La cauzione è prestata a garanzia dell'adempimento di tutte le obbligazioni del contratto e del risarcimento dei danni derivanti dall'eventuale inadempimento delle obbligazioni stesse, nonché a garanzia del rimborso delle somme pagate in più all'esecutore rispetto alle risultanze della liquidazione finale, salva comunque la risarcibilità del maggior danno verso l'appaltatore. La garanzia cessa di avere effetto solo alla data di emissione del certificato di collaudo provvisorio o del certificato di regolare esecuzione. La stazione appaltante può richiedere al soggetto aggiudicatario la reintegrazione della garanzia ove questa sia venuta meno in tutto o in parte; in caso di inottemperanza, la reintegrazione si effettua a valere sui ratei di prezzo da corrispondere all'esecutore. Alla garanzia di cui al presente articolo si applicano le riduzioni previste dall'articolo 93, comma 7 del D.Lgs 50/2016 per la garanzia provvisoria;
2. Le stazioni appaltanti hanno il diritto di valersi della cauzione, nei limiti dell'importo massimo garantito, per l'eventuale maggiore spesa sostenuta per il completamento dei lavori, servizi o forniture nel caso di risoluzione del contratto disposta in danno dell'esecutore e hanno il diritto di valersi della cauzione per provvedere al pagamento di quanto dovuto dall'esecutore per le inadempienze derivanti dalla inosservanza di norme e prescrizioni dei contratti collettivi, delle leggi e dei regolamenti sulla tutela, protezione, assicurazione, assistenza e sicurezza fisica dei lavoratori comunque presenti in cantiere o nei luoghi dove viene prestato il servizio nei casi di appalti di servizi. Le stazioni appaltanti possono incamerare la garanzia per provvedere al pagamento di quanto dovuto dal soggetto aggiudicatario per le inadempienze derivanti dalla inosservanza di norme e prescrizioni dei contratti collettivi, delle leggi e dei regolamenti sulla tutela, protezione, assicurazione, assistenza e sicurezza fisica dei lavoratori addetti all'esecuzione dell'appalto.
3. La mancata costituzione della garanzia di cui al comma 1 determina la decadenza dell'affidamento e l'acquisizione della cauzione provvisoria presentata in sede di offerta da parte della stazione appaltante, che aggiudica l'appalto o la concessione al concorrente che segue nella graduatoria.
4. La garanzia fideiussoria di cui al comma 1 a scelta dell'appaltatore può essere rilasciata dai soggetti di cui all'articolo 93, comma 3 del D.Lgs 50/2016. La garanzia deve prevedere espressamente la rinuncia al beneficio della preventiva escussione del debitore principale, la rinuncia all'eccezione di cui all'articolo 1957, secondo comma, del codice civile, nonché l'operatività della garanzia medesima entro quindici giorni, a semplice richiesta scritta della stazione appaltante.
5. La garanzia di cui al comma 1 è progressivamente svincolata a misura dell'avanzamento dell'esecuzione, nel limite massimo dell'80 per cento dell'iniziale importo garantito. L'ammontare residuo della cauzione

definitiva deve permanere fino alla data di emissione del certificato di collaudo provvisorio o del certificato di regolare esecuzione, o comunque fino a dodici mesi dalla data di ultimazione dei lavori risultante dal relativo certificato. Lo svincolo è automatico, senza necessità di nulla osta del committente, con la sola condizione della preventiva consegna all'istituto garante, da parte dell'appaltatore o del concessionario, degli stati di avanzamento dei lavori o di analogo documento, in originale o in copia autentica, attestanti l'avvenuta esecuzione. Tale automatismo si applica anche agli appalti di forniture e servizi. Sono nulle le pattuizioni contrarie o in deroga. Il mancato svincolo nei quindici giorni dalla consegna degli stati di avanzamento o della documentazione analoga costituisce inadempimento del garante nei confronti dell'impresa per la quale la garanzia è prestata.

6. Il pagamento della rata di saldo è subordinato alla costituzione di una cauzione o di una garanzia fideiussoria bancaria o assicurativa pari all'importo della medesima rata di saldo maggiorato del tasso di interesse legale applicato per il periodo intercorrente tra la data di emissione del certificato di collaudo o della verifica di conformità nel caso di appalti di servizi o forniture e l'assunzione del carattere di definitività dei medesimi.
7. Le garanzie fideiussorie e le polizze assicurative previste dal presente codice sono conformi agli schemi tipo approvati con decreto del Ministro dello sviluppo economico di concerto con il Ministro delle infrastrutture e dei trasporti e previamente concordato con le banche e le assicurazioni o loro rappresentanze.
8. In caso di raggruppamenti temporanei le garanzie fideiussorie e le garanzie assicurative sono presentate, su mandato irrevocabile, dalla mandataria in nome e per conto di tutti i concorrenti ferma restando la responsabilità solidale tra le imprese.
9. E' facoltà dell'amministrazione in casi specifici non richiedere una garanzia per gli appalti di cui all'articolo 36, comma 2, lettera a), nonché per gli appalti da eseguirsi da operatori economici di comprovata solidità nonché per le forniture di beni che per la loro natura, o per l'uso speciale cui sono destinati, debbano essere acquistati nel luogo di produzione o forniti direttamente dai produttori o di prodotti d'arte, macchinari, strumenti e lavori di precisione l'esecuzione dei quali deve essere affidata a operatori specializzati. L'esonero dalla prestazione della garanzia deve essere adeguatamente motivato ed è subordinato ad un miglioramento del prezzo di aggiudicazione.
10. In caso di raggruppamenti temporanei le garanzie fideiussorie e le garanzie assicurative sono presentate, su mandato irrevocabile, dalla mandataria in nome e per conto di tutti i concorrenti ferma restando la responsabilità solidale tra le imprese.

## **Art.37**

### **Riduzione delle garanzie**

1. L'importo della garanzia, e del suo eventuale rinnovo, è ridotto del 50 per cento per gli operatori economici ai quali venga rilasciata, da organismi accreditati, ai sensi delle norme europee della serie UNI CEI EN 45000 e della serie UNI CEI EN ISO/IEC 17000, la certificazione del sistema di qualità conforme alle norme europee della serie UNI CEI ISO9000. Si applica la riduzione del 50 per cento, non cumulabile con quella di cui al primo periodo, anche nei confronti delle microimprese, piccole e medie imprese e dei raggruppamenti di operatori economici o consorzi ordinari costituiti esclusivamente da microimprese, piccole e medie imprese. Nei contratti relativi a lavori, servizi o forniture, l'importo della garanzia e del suo eventuale rinnovo è ridotto del 30 per cento, anche cumulabile con la riduzione di cui al primo periodo, per gli operatori economici in possesso di registrazione al sistema comunitario di ecogestione e audit (EMAS), ai sensi del regolamento (CE) n. 1221/2009 del Parlamento europeo e del Consiglio, del 25 novembre 2009, o del 20 per cento per gli operatori in possesso di certificazione ambientale ai sensi della norma UNI ENISO14001. Nei contratti relativi a servizi o forniture, l'importo della garanzia e del suo eventuale rinnovo è ridotto del 20 per cento, anche cumulabile con la riduzione di cui ai periodi primo e secondo, per gli operatori economici in possesso, in relazione ai beni o servizi che costituiscano almeno il 50 per cento del valore dei beni e servizi oggetto del contratto stesso, del marchio di qualità ecologica dell'Unione europea (Ecolabel UE) ai sensi del regolamento (CE) n. 66/2010 del Parlamento europeo e del Consiglio, del 25 novembre 2009. Nei contratti relativi a lavori, servizi o forniture, l'importo della garanzia e del suo eventuale rinnovo è ridotto del 15 per cento, anche cumulabile con la riduzione di cui ai periodi primo, secondo, terzo e quarto per gli operatori economici che sviluppano un inventario di gas ad effetto serra ai sensi della norma UNI EN ISO 14064-1 o un'impronta climatica (carbon footprint) di prodotto ai sensi della norma UNI ISO/TS 14067. Per fruire delle riduzioni di cui al presente comma, l'operatore economico segnala, in sede di offerta, il possesso dei relativi requisiti e lo documenta nei modi prescritti dalle norme vigenti. Nei contratti di servizi e forniture, l'importo della garanzia e del suo eventuale rinnovo è ridotto del 30 per cento, non cumulabile con le riduzioni di cui ai periodi precedenti, per gli operatori economici in possesso del rating di legalità rating di legalità e rating di impresa o della attestazione del modello organizzativo, ai sensi del decreto legislativo n. 231/2001 o di certificazione social accountability 8000, o di certificazione del sistema di gestione a tutela della sicurezza e della salute dei lavoratori, o di certificazione OHSAS 18001, o di certificazione UNI CEI EN ISO 50001 riguardante il sistema di gestione dell'energia o UNI CEI 11352 riguardante la certificazione di operatività in qualità di ESC (Energy Service Company) per l'offerta qualitativa dei servizi energetici e per gli operatori economici in possesso della certificazione ISO 27001

riguardante il sistema di gestione della sicurezza delle informazioni. In caso di cumulo delle riduzioni, la riduzione successiva deve essere calcolata sull'importo che risulta dalla riduzione precedente.

2. Non è ammesso l'avvalimento della certificazione di qualità.
3. Il possesso del requisito di cui al comma 1 è comprovato dall'annotazione in calce alla attestazione SOA ai sensi dell'articolo 63, comma 3, del D.P.R. n. 207 del 2010 o da separata certificazione ai sensi del comma 1.
4. In caso di raggruppamento temporaneo o di consorzio ordinario, il possesso del requisito di cui al comma 1 può essere comprovato da separata certificazione di cui al comma 1 se l'impresa, in relazione allo specifico appalto e in ragione dell'importo dei lavori che dichiara di assumere, non è tenuta al possesso della certificazione del sistema di qualità in quanto assuntrice di lavori per i quali è sufficiente l'attestazione SOA in classifica II.

#### **Art.38 Obblighi assicurativi a carico dell'appaltatore**

1. Ai sensi del comma 7 dell'articolo 103, del Codice dei contratti, D.Lgs.50/2016 l'esecutore dei lavori è obbligato a costituire e consegnare alla stazione appaltante almeno dieci giorni prima della consegna dei lavori anche una polizza di assicurazione che copra i danni subiti dalle stazioni appaltanti a causa del danneggiamento o della distruzione totale o parziale di impianti ed opere, anche preesistenti, verificatisi nel corso dell'esecuzione dei lavori. Nei documenti e negli atti a base di gara o di affidamento è stabilito l'importo della somma da assicurare che, di norma, corrisponde all'importo del contratto stesso qualora non sussistano motivate particolari circostanze che impongano un importo da assicurare superiore. La polizza del presente comma deve assicurare la stazione appaltante contro la responsabilità civile per danni causati a terzi nel corso dell'esecuzione dei lavori il cui massimale è pari al cinque per cento della somma assicurata per le opere con un minimo di 500.000 euro ed un massimo di 5.000.000 di euro. La copertura assicurativa decorre dalla data di consegna dei lavori e cessa alla data di emissione del certificato di collaudo provvisorio o del certificato di regolare esecuzione o comunque decorsi dodici mesi dalla data di ultimazione dei lavori risultante dal relativo certificato. Qualora sia previsto un periodo di garanzia, la polizza assicurativa è sostituita da una polizza che tenga indenni le stazioni appaltanti da tutti i rischi connessi all'utilizzo delle lavorazioni in garanzia o agli interventi per la loro eventuale sostituzione o rifacimento. L'omesso o il ritardato pagamento delle somme dovute a titolo di premio o di commissione da parte dell'esecutore non comporta l'inefficacia della garanzia nei confronti della stazione appaltante.
2. Le garanzie fideiussorie e le polizze assicurative previste dal presente codice sono conformi agli schemi tipo approvati con decreto del Ministro dello sviluppo economico di concerto con il Ministro delle infrastrutture e dei trasporti e previamente concordato con le banche e le assicurazioni o loro rappresentanze.
3. In caso di raggruppamenti temporanei le garanzie fideiussorie e le garanzie assicurative sono presentate, su mandato irrevocabile, dalla mandataria in nome e per conto di tutti i concorrenti ferma restando la responsabilità solidale tra le imprese.
4. E' facoltà dell'amministrazione in casi specifici non richiedere una garanzia per gli appalti di cui all'articolo 36, comma 2, lettera a), nonché per gli appalti da eseguirsi da operatori economici di comprovata solidità nonché per le forniture di beni che per la loro natura, o per l'uso speciale cui sono destinati, debbano essere acquistati nel luogo di produzione o forniti direttamente dai produttori o di prodotti d'arte, macchinari, strumenti e lavori di precisione l'esecuzione dei quali deve essere affidata a operatori specializzati. L'esonero dalla prestazione della garanzia deve essere adeguatamente motivato ed è subordinato ad un miglioramento del prezzo di aggiudicazione.

### ***Parte 7 DISPOSIZIONI PER L'ESECUZIONE***

#### **Art.39 Variazione dei lavori**

1. La Stazione appaltante si riserva la facoltà di introdurre nelle opere oggetto dell'appalto quelle varianti che a suo insindacabile giudizio dovessero risultare opportune, senza che perciò l'impresa appaltatrice possa pretendere compensi all'infuori del pagamento a conguaglio dei lavori eseguiti in più o in meno con l'osservanza delle prescrizioni ed entro i limiti stabiliti dall'art. 106 del DLgs 50/2016.
2. Non sono riconosciute varianti al progetto esecutivo, prestazioni e forniture extra contrattuali di qualsiasi genere, eseguite senza preventivo ordine scritto della Direzione Lavori.
3. Qualunque reclamo o riserva che l'appaltatore si credesse in diritto di opporre, deve essere presentato per iscritto alla direzione lavori prima dell'esecuzione dell'opera oggetto della contestazione. Non sono prese in considerazione domande di maggiori compensi su quanto stabilito in contratto, per qualsiasi natura o ragione, qualora non vi sia accordo preventivo scritto prima dell'inizio dell'opera oggetto di tali richieste.

#### **Art.40 Varianti per errori od omissioni progettuali**

1. Qualora la necessità di modificare il contratto derivi da errori o da omissioni nel progetto esecutivo, che

pregiudichino in tutto o in parte la realizzazione dell'opera o la sua utilizzazione, essa è consentita solo nei limiti quantitativi di cui al comma 2 art. 106 del D:Lgs 50/2016 modificato dal D.Lgs 56/2017, ferma restando la responsabilità dei progettisti esterni.

2. I titolari di incarichi di progettazione sono responsabili per i danni subiti dalle stazioni appaltanti in conseguenza di errori o di omissioni della progettazione di cui al comma 2. Nel caso di appalti aventi ad oggetto la progettazione esecutiva e l'esecuzione di lavori, l'appaltatore risponde dei ritardi e degli oneri conseguenti alla necessità di introdurre varianti in corso d'opera a causa di carenze del progetto esecutivo.
3. Ai fini del presente articolo si considerano errore o omissione di progettazione l'inadeguata valutazione dello stato di fatto, la mancata od erronea identificazione della normativa tecnica vincolante per la progettazione, il mancato rispetto dei requisiti funzionali ed economici prestabiliti e risultanti da prova scritta, la violazione delle regole di diligenza nella predisposizione degli elaborati progettuali.

#### **Art.41 Prezzi applicabili ai nuovi lavori e nuovi prezzi**

1. Le eventuali variazioni sono valutate mediante l'applicazione dei prezzi di cui all'elenco prezzi contrattuale
2. Se tra i prezzi di cui all'elenco prezzi contrattuale di cui al comma 1 non sono previsti prezzi per i lavori in variante, si procede alla formazione di nuovi prezzi, mediante apposito verbale di concordamento,

## **Parte 8 SICUREZZA NEI CANTIERI**

#### **Art.42 Adempimenti preliminari in materia di sicurezza**

1. Ai sensi dell'articolo 90, comma 9, e dell'allegato XVII al Decreto n. 81 del 2008, l'appaltatore deve trasmettere alla Stazione appaltante, entro il termine prescritto da quest'ultima con apposita richiesta o, in assenza di questa, entro 30 giorni dall'aggiudicazione definitiva e comunque prima della redazione del verbale di consegna dei lavori se questi sono iniziati nelle more della stipula del contratto.
  - a) una dichiarazione dell'organico medio annuo, distinto per qualifica, corredata dagli estremi delle denunce dei lavoratori effettuate all'Istituto nazionale della previdenza sociale (INPS), all'Istituto nazionale assicurazione infortuni sul lavoro (INAIL) e alle casse edili;
  - b) una dichiarazione relativa al contratto collettivo stipulato dalle organizzazioni sindacali comparativamente più rappresentative, applicato ai lavoratori dipendenti;
  - c) il certificato della Camera di Commercio, Industria, Artigianato e Agricoltura, in corso di validità, oppure, in alternativa, ai fini dell'acquisizione d'ufficio, l'indicazione della propria esatta ragione sociale, numeri di codice fiscale e di partita IVA, numero REA;
  - d) i dati necessari all'acquisizione d'ufficio del DURC, ai sensi dell'Art.54, comma 2;
  - e) il documento di valutazione dei rischi di cui al combinato disposto degli articoli 17, comma 1, lettera a), e 28, commi 1, 1-bis, 2 e 3, del Decreto n. 81 del 2008.
  - f) una dichiarazione di non essere destinatario di provvedimenti di sospensione o di interdizione di cui all'articolo 14 del Decreto n. 81 del 2008.
2. Entro gli stessi termini di cui al comma 1, l'appaltatore deve trasmettere al coordinatore per l'esecuzione il nominativo e i recapiti:
  - a) del proprio Responsabile del servizio prevenzione e protezione di cui all'articolo 31 del Decreto n. 81 del 2008.
  - b) del proprio Medico competente di cui all'articolo 38 del Decreto n. 81 del 2008;
  - c) l'accettazione del piano di sicurezza e di coordinamento di cui all'Art.44, con le eventuali richieste di adeguamento di cui all'Art.45;
  - d) il piano operativo di sicurezza di cui all'Art.46.
3. Gli adempimenti di cui ai commi 1 e 2 devono essere assolti:
  - a) dall'appaltatore, comunque organizzato anche nelle forme di cui alle lettere b), c), d) ed e), nonché, tramite questi, dai subappaltatori;
  - b) dal consorzio di cooperative o di imprese artigiane, oppure dal consorzio stabile, di cui agli articoli 34, comma 1, lettere b) e c), del Codice dei contratti, se il consorzio intende eseguire i lavori direttamente con la propria organizzazione consortile;
  - c) dalla consorziata del consorzio di cooperative o di imprese artigiane, oppure del consorzio stabile, che il consorzio ha indicato per l'esecuzione dei lavori se il consorzio è privo di personale deputato alla esecuzione dei lavori; se sono state individuate più imprese consorziate esecutrici dei lavori gli adempimenti devono essere assolti da tutte le imprese consorziate indicate, per quanto di pertinenza di ciascuna di esse, per il tramite di una di esse appositamente individuata, sempre che questa abbia espressamente accettato tale individuazione;
  - d) da tutte le imprese raggruppate, per quanto di pertinenza di ciascuna di esse, per il tramite dell'impresa mandataria, se l'appaltatore è un raggruppamento temporaneo; l'impresa affidataria, ai fini dell'articolo 89, comma 1, lettera i), del decreto 81/08 è individuata nella mandataria, come risultante dell'atto di

- mandato;
- e) da tutte le imprese consorziate, per quanto di pertinenza di ciascuna di esse, per il tramite dell'impresa individuata con l'atto costitutivo o lo statuto del consorzio, se l'appaltatore è un consorzio ordinario; l'impresa affidataria, ai fini dell'articolo 89, comma 1, lettera i), del decreto 81/08 è individuata con il predetto atto costitutivo o statuto del consorzio;
  - f) dai lavoratori autonomi che prestano la loro opera in cantiere.
4. L'impresa affidataria comunica alla Stazione appaltante gli opportuni atti di delega di cui all'articolo 16 del decreto legislativo n. 81 del 2008.
5. L'appaltatore deve assolvere gli adempimenti di cui ai commi 1 e 2, anche nel corso dei lavori ogni qualvolta nel cantiere operi legittimamente un'impresa esecutrice o un lavoratore autonomo non previsti inizialmente.

#### **Art.43 Norme di sicurezza generale e sicurezza sul luogo di lavoro**

1. Anche ai sensi, ma non solo, dell'articolo 97, comma 1, del Decreto n. 81 del 2008, l'appaltatore è obbligato:
- a) ad osservare le misure generali di tutela di cui agli articoli 15, 17, 18 e 19 del Decreto n. 81 del 2008 e all'allegato XIII allo stesso decreto nonché le altre disposizioni del medesimo decreto applicabili alle lavorazioni previste nel cantiere;
  - b) a rispettare e curare il pieno rispetto di tutte le norme vigenti in materia di prevenzione degli infortuni e igiene del lavoro e in ogni caso in condizione di permanente sicurezza e igiene, nell'osservanza delle disposizioni degli articoli da 108 a 155 del Decreto n. 81 del 2008 e degli allegati XVII, XVIII, XIX, XX, XXII, XXIV, XXV, XXVI, XXVII, XXVIII, XXIX, XXX, XXXI, XXXII, XXXIII, XXXIV, XXXV e XLI, allo stesso decreto;
  - c) a verificare costantemente la presenza di tutte le condizioni di sicurezza dei lavori affidati;
  - d) ad osservare le disposizioni del vigente Regolamento Locale di Igiene, per quanto attiene la gestione del cantiere, in quanto non in contrasto con le disposizioni di cui al comma 1.
2. L'appaltatore predispone, per tempo e secondo quanto previsto dalle vigenti disposizioni, gli appositi piani per la riduzione del rumore, in relazione al personale e alle attrezzature utilizzate.
4. L'appaltatore garantisce che le lavorazioni, comprese quelle affidate ai subappaltatori, siano eseguite secondo il criterio «incident and injury free».

#### **Art.44 Piani di sicurezza e coordinamento**

1. L'appaltatore è obbligato ad osservare scrupolosamente e senza riserve o eccezioni il piano di sicurezza e di coordinamento predisposto dal coordinatore per la sicurezza e messo a disposizione da parte della Stazione appaltante, ai sensi all'articolo 100 del Decreto n. 81 del 2008, in conformità all'allegato XV, punti 1 e 2, al citato Decreto n. 81 del 2008, corredato dal computo metrico estimativo dei costi per la sicurezza di cui al punto 4 dello stesso allegato, determinati all'articolo 2, comma 1, lettera b), del presente Capitolato speciale.
2. L'obbligo di cui al comma 1 è esteso altresì alle eventuali modifiche e integrazioni approvate o accettate dal coordinatore per la sicurezza in fase di esecuzione.

#### **Art.45 Modifiche ed integrazioni al piano di sicurezza e coordinamento**

1. L'appaltatore può presentare al coordinatore per la sicurezza in fase di esecuzione una o più proposte motivate di modificazione o di integrazione al piano di sicurezza e di coordinamento, nei seguenti casi:
- a) per adeguarne i contenuti alle proprie tecnologie oppure quando ritenga di poter meglio garantire la sicurezza nel cantiere sulla base della propria esperienza, anche in seguito alla consultazione obbligatoria e preventiva dei rappresentanti per la sicurezza dei propri lavoratori o a rilievi da parte degli organi di vigilanza;
  - b) per garantire il rispetto delle norme per la prevenzione degli infortuni e la tutela della salute dei lavoratori eventualmente disattese nel piano di sicurezza, anche in seguito a rilievi o prescrizioni degli organi di vigilanza.
2. L'appaltatore ha il diritto che il coordinatore per la sicurezza in fase di esecuzione si pronunci tempestivamente, con atto motivato da annotare sulla documentazione di cantiere, sull'accoglimento o il rigetto delle proposte presentate; le decisioni del coordinatore sono vincolanti per l'appaltatore.
3. Qualora entro il termine di tre giorni lavorativi dalla presentazione delle proposte dell'appaltatore, prorogabile una sola volta di altri tre giorni lavorativi, il coordinatore per la sicurezza non si pronunci:
- a) nei casi di cui al comma 1, lettera a), le proposte si intendono accolte;
  - b) nei casi di cui al comma 1, lettera b), le proposte si intendono rigettate.
4. Nei casi di cui al comma 1, lettera a), l'eventuale accoglimento delle modificazioni e integrazioni non può in alcun modo giustificare variazioni o adeguamenti dei prezzi pattuiti, né maggiorazioni di alcun genere del corrispettivo.
5. Nei casi di cui al comma 1, lettera b), qualora l'eventuale accoglimento delle modificazioni e integrazioni comporti maggiori oneri a carico dell'impresa, e tale circostanza sia debitamente provata e documentata, trova applicazione la disciplina delle varianti.

**Art.46****Piano operativo di sicurezza**

1. L'appaltatore, entro 30 giorni dall'aggiudicazione e comunque prima dell'inizio dei lavori, deve predisporre e consegnare al direttore dei lavori o, se nominato, al coordinatore per la sicurezza nella fase di esecuzione, un piano operativo di sicurezza per quanto attiene alle proprie scelte autonome e relative responsabilità nell'organizzazione del cantiere e nell'esecuzione dei lavori. Il piano operativo di sicurezza, redatto ai sensi dell'articolo 89, comma 1, lettera h), del Decreto n. 81 del 2008 e del punto 3.2 dell'allegato XV al predetto decreto, comprende il documento di valutazione dei rischi di cui agli articoli 28 e 29 del citato Decreto n. 81 del 2008, con riferimento allo specifico cantiere e deve essere aggiornato ad ogni mutamento delle lavorazioni rispetto alle previsioni.
2. L'appaltatore è tenuto ad acquisire i piani operativi di sicurezza redatti dalle imprese subappaltatrici di cui all'Art.47, comma 4, lettera d), sub. 2), del presente Capitolato speciale, nonché a curare il coordinamento di tutte le imprese operanti nel cantiere, al fine di rendere gli specifici piani operativi di sicurezza compatibili tra loro e coerenti con il piano presentato dall'appaltatore. In ogni caso trova applicazione quanto previsto dall'Art.42, comma 4.
3. Ai sensi dell'articolo 96, comma 1 bis, del Decreto n. 81, il piano operativo non è necessario per gli operatori che si limitano a fornire materiali o attrezzature; restano fermi per i predetti operatori gli obblighi di cui all'art. 26 del citato Decreto n. 81/08.

**Art.47****Osservanza ed attuazione dei piani di sicurezza**

1. L'appaltatore è obbligato ad osservare le misure generali di tutela di cui all'articolo 15 del Decreto n. 81 del 2008, con particolare riguardo alle circostanze e agli adempimenti descritti agli articoli da 88 a 104 e agli allegati da XVI a XXV dello stesso decreto.
2. I piani di sicurezza devono essere redatti in conformità all'allegato XV al Decreto n. 81 del 2008, nonché alla migliore letteratura tecnica in materia.
3. L'impresa esecutrice è obbligata a comunicare tempestivamente prima dell'inizio dei lavori e quindi periodicamente, a richiesta della Stazione appaltante o del coordinatore, l'iscrizione alla camera di commercio, industria, artigianato e agricoltura, l'indicazione dei contratti collettivi applicati ai lavoratori dipendenti e la dichiarazione circa l'assolvimento degli obblighi assicurativi e previdenziali. L'appaltatore è tenuto a curare il coordinamento di tutte le imprese operanti nel cantiere, al fine di rendere gli specifici piani redatti dalle imprese subappaltatrici compatibili tra loro e coerenti con il piano presentato dall'appaltatore. In caso di raggruppamento temporaneo o di consorzio di imprese detto obbligo incombe all'impresa mandataria capogruppo. Il direttore tecnico di cantiere è responsabile del rispetto del piano da parte di tutte le imprese impegnate nell'esecuzione dei lavori.
4. Il piano di sicurezza ed il piano operativo di sicurezza formano parte integrante del contratto di appalto. Le gravi o ripetute violazioni dei piani stessi da parte dell'appaltatore, comunque accertate, previa formale costituzione in mora dell'interessato, costituiscono causa di risoluzione del contratto.
5. Ai sensi del comma 17, art 105 del D.Lgs. 50/2016, i piani di sicurezza di cui al decreto legislativo del 9 aprile 2008, n. 81 sono messi a disposizione delle autorità competenti preposte alle verifiche ispettive di controllo dei cantieri. L'affidatario è tenuto a curare il coordinamento di tutti i subappaltatori operanti nel cantiere, al fine di rendere gli specifici piani redatti dai singoli subappaltatori compatibili tra loro e coerenti con il piano presentato dall'affidatario. Nell'ipotesi di raggruppamento temporaneo o di consorzio, detto obbligo incombe al mandatario. Il direttore tecnico di cantiere è responsabile del rispetto del piano da parte di tutte le imprese impegnate nell'esecuzione dei lavori.

## **Parte 9 SUBAPPALTO**

**Art.48****Subappalto**

1. I soggetti affidatari dei contratti di cui al Codice degli appalti n. 50/2016 eseguono in proprio le opere o i lavori, i servizi, le forniture compresi nel contratto. Il contratto non può essere ceduto a pena di nullità. E' ammesso il subappalto secondo le disposizioni del degli articoli 105 e 174 del D.Lgs 50/2016.
2. Il subappalto è il contratto con il quale l'appaltatore affida a terzi l'esecuzione di parte delle prestazioni o lavorazioni oggetto del contratto di appalto. Costituisce, comunque, subappalto qualsiasi contratto avente ad oggetto attività ovunque espletate che richiedono l'impiego di manodopera, quali le forniture con posa in opera e i noli a caldo, se singolarmente di importo superiore al 2 per cento dell'importo delle prestazioni affidate o di importo superiore a 100.000 euro e qualora l'incidenza del costo della manodopera e del personale sia superiore al 50 per cento dell'importo del contratto da affidare. Fatto salvo quanto previsto dal

comma 5, l'eventuale subappalto non può superare la quota del 30 per cento dell'importo complessivo del contratto di lavori, servizi o forniture. L'affidatario comunica alla stazione appaltante, prima dell'inizio della prestazione, per tutti i sub-contratti che non sono subappalti, stipulati per l'esecuzione dell'appalto, il nome del sub-contraente, l'importo del sub-contratto, l'oggetto del lavoro, servizio o fornitura affidati. Sono, altresì, comunicate alla stazione appaltante eventuali modifiche a tali informazioni avvenute nel corso del sub-contratto. E' altresì fatto obbligo di acquisire nuova autorizzazione integrativa qualora l'oggetto del subappalto subisca variazioni e l'importo dello stesso sia incrementato nonché siano variati i requisiti di cui al comma 7.

3. Le seguenti categorie di forniture o servizi, per le loro specificità, non si configurano come attività affidate in subappalto:
  - a) l'affidamento di attività specifiche a lavoratori autonomi, per le quali occorre effettuare comunicazione alla stazione appaltante;
  - b) la subfornitura a catalogo di prodotti informatici;
  - c) l'affidamento di servizi di importo inferiore a 20.000,00 euro annui a imprenditori agricoli nei comuni classificati totalmente montani di cui all'elenco dei comuni italiani predisposto dall'Istituto nazionale di statistica (ISTAT), ovvero ricompresi nella circolare del Ministero delle finanze n. 9 del 14 giugno 1993, pubblicata nel supplemento ordinario n. 53 alla Gazzetta ufficiale della Repubblica italiana n. 141 del 18 giugno 1993, nonché nei comuni delle isole minori di cui all'allegato A annesso alla legge 28 dicembre 2001, n. 448;
  - c-bis) le prestazioni rese in favore dei soggetti affidatari in forza di contratti continuativi di cooperazione, servizio e/o fornitura sottoscritti in epoca anteriore alla indizione della procedura finalizzata alla aggiudicazione dell'appalto. I relativi contratti sono depositati alla stazione appaltante prima o contestualmente alla sottoscrizione del contratto di appalto.
4. I soggetti affidatari dei contratti di cui al presente codice possono affidare in subappalto le opere o i lavori, i servizi o le forniture compresi nel contratto, previa autorizzazione della stazione appaltante purché:
  - a) l'affidatario del subappalto non abbia partecipato alla procedura per l'affidamento dell'appalto;
  - b) il subappaltatore sia qualificato nella relativa categoria;
  - c) all'atto dell'offerta siano stati indicati i lavori o le parti di opere ovvero i servizi e le forniture o parti di servizi e forniture che si intende subappaltare;
  - d) il concorrente dimostri l'assenza in capo ai subappaltatori dei motivi di esclusione di cui all'articolo 80.
5. Per le opere di cui all'articolo 89, comma 11, e fermi restando i limiti previsti dal medesimo comma, l'eventuale subappalto non può superare il trenta per cento dell'importo delle opere e non può essere, senza ragioni obiettive, suddiviso.
6. È obbligatoria l'indicazione della terna di subappaltatori in sede di offerta, qualora gli appalti di lavori, servizi e forniture siano di importo pari o superiore alle soglie di cui all'articolo 35 o, indipendentemente dall'importo a base di gara, riguardino le attività maggiormente esposte a rischio di infiltrazione mafiosa, come individuate al comma 53 dell'articolo 1 della legge 6 novembre 2012, n. 190. Nel caso di appalti aventi ad oggetto più tipologie di prestazioni, la terna di subappaltatori va indicata con riferimento a ciascuna tipologia di prestazione omogenea prevista nel bando di gara. Nel bando o nell'avviso di gara la stazione appaltante prevede, per gli appalti sotto le soglie di cui all'articolo 35: le modalità e le tempistiche per la verifica delle condizioni di esclusione di cui all'articolo 80 prima della stipula del contratto stesso, per l'appaltatore e i subappaltatori; l'indicazione dei mezzi di prova richiesti, per la dimostrazione delle circostanze di esclusione per gravi illeciti professionali come previsti dal comma 13 dell'articolo 80.
7. L'affidatario deposita il contratto di subappalto presso la stazione appaltante almeno venti giorni prima della data di effettivo inizio dell'esecuzione delle relative prestazioni. Al momento del deposito del contratto di subappalto presso la stazione appaltante l'affidatario trasmette altresì la certificazione attestante il possesso da parte del subappaltatore dei requisiti di qualificazione prescritti dal presente codice in relazione alla prestazione subappaltata e la dichiarazione del subappaltatore attestante l'assenza in capo a tecnica, amministrativa e grafica direttamente derivata dagli atti del contratto affidato, indica puntualmente l'ambito operativo del subappalto sia in termini prestazionali che economici.
8. Il contraente principale è responsabile in via esclusiva nei confronti della stazione appaltante. L'aggiudicatario è responsabile in solido con il subappaltatore in relazione agli obblighi retributivi e contributivi, ai sensi dell'articolo 29 del decreto legislativo 10 settembre 2003, n. 276. Nelle ipotesi di cui al comma 13, lettere a) e c), l'appaltatore è liberato dalla responsabilità solidale di cui al primo periodo.
9. L'affidatario è tenuto ad osservare integralmente il trattamento economico e normativo stabilito dai contratti collettivi nazionale e territoriale in vigore per il settore e per la zona nella quale si eseguono le prestazioni. E', altresì, responsabile in solido dell'osservanza delle norme anzidette da parte dei subappaltatori nei confronti dei loro dipendenti per le prestazioni rese nell'ambito del subappalto. L'affidatario e, per suo tramite, i subappaltatori, trasmettono alla stazione appaltante prima dell'inizio dei lavori la documentazione di avvenuta denuncia agli enti previdenziali, inclusa la Cassa edile, ove presente, assicurativi e antinfortunistici, nonché copia del piano di cui al comma 17. Ai fini del pagamento delle prestazioni rese



- nell'ambito dell'appalto o del subappalto, la stazione appaltante acquisisce d'ufficio il documento unico di regolarità contributiva in corso di validità relativo all'affidatario e a tutti i subappaltatori.
10. Per i contratti relativi a lavori, servizi e forniture, in caso di ritardo nel pagamento delle retribuzioni dovute al personale dipendente dell'esecutore o del subappaltatore o dei soggetti titolari di subappalti e cottimi, nonché in caso di inadempienza contributiva risultante dal documento unico di regolarità contributiva, si applicano le disposizioni di cui all'articolo 30, commi 5 e 6 del D.Lgs 50/2016.
  11. Nel caso di formale contestazione delle richieste di cui al comma precedente, il responsabile del procedimento inoltra le richieste e delle contestazioni alla direzione provinciale del lavoro per i necessari accertamenti.
  12. L'affidatario deve provvedere a sostituire i subappaltatori relativamente ai quali apposita verifica abbia dimostrato la sussistenza dei motivi di esclusione di cui all'articolo 80 del D.Lgs 50/2016.
  13. La stazione appaltante corrisponde direttamente al subappaltatore, al cottimista, al prestatore di servizi ed al fornitore di beni o lavori, l'importo dovuto per le prestazioni dagli stessi eseguite nei seguenti casi:
    - a) quando il subappaltatore o il cottimista è una microimpresa o piccola impresa;
    - b) in caso inadempimento da parte dell'appaltatore;
    - c) su richiesta del subappaltatore e se la natura del contratto lo consente;
  14. L'affidatario deve praticare, per le prestazioni affidate in subappalto, gli stessi prezzi unitari risultanti dall'aggiudicazione, con ribasso non superiore al venti per cento, nel rispetto degli standard qualitativi e prestazionali previsti nel contratto di appalto. L'affidatario corrisponde i costi della sicurezza e della manodopera, relativi alle prestazioni affidate in subappalto, alle imprese subappaltatrici senza alcun ribasso; la stazione appaltante, sentito il direttore dei lavori, il coordinatore della sicurezza in fase di esecuzione, ovvero il direttore dell'esecuzione, provvede alla verifica dell'effettiva applicazione della presente disposizione. L'affidatario è solidalmente responsabile con il subappaltatore degli adempimenti, da parte di questo ultimo, degli obblighi di sicurezza previsti dalla normativa vigente.
  15. Per i lavori, nei cartelli esposti all'esterno del cantiere devono essere indicati anche i nominativi di tutte le imprese subappaltatrici.
  16. Al fine di contrastare il fenomeno del lavoro sommerso ed irregolare, il documento unico di regolarità contributiva è comprensivo della verifica della congruità della incidenza della mano d'opera relativa allo specifico contratto affidato. Tale congruità, per i lavori edili è verificata dalla Cassa edile in base all'accordo assunto a livello nazionale tra le parti sociali firmatarie del contratto collettivo nazionale comparativamente più rappresentative per l'ambito del settore edile ed il Ministero del lavoro e delle politiche sociali; per i lavori non edili è verificata in comparazione con lo specifico contratto collettivo applicato.
  17. I piani di sicurezza di cui al decreto legislativo del 9 aprile 2008, n. 81 sono messi a disposizione delle autorità competenti preposte alle verifiche ispettive di controllo dei cantieri. L'affidatario è tenuto a curare il coordinamento di tutti i subappaltatori operanti nel cantiere, al fine di rendere gli specifici piani redatti dai singoli subappaltatori compatibili tra loro e coerenti con il piano presentato dall'affidatario. Nell'ipotesi di raggruppamento temporaneo o di consorzio, detto obbligo incombe al mandatario. Il direttore tecnico di cantiere è responsabile del rispetto del piano da parte di tutte le imprese impegnate nell'esecuzione dei lavori.
  18. L'affidatario che si avvale del subappalto o del cottimo deve allegare alla copia autentica del contratto la dichiarazione circa la sussistenza o meno di eventuali forme di controllo o di collegamento a norma dell'articolo 2359 del codice civile con il titolare del subappalto o del cottimo. Analoga dichiarazione deve essere effettuata da ciascuno dei soggetti partecipanti nel caso di raggruppamento temporaneo, società o consorzio. La stazione appaltante provvede al rilascio dell'autorizzazione di cui al comma 4 entro trenta giorni dalla relativa richiesta; tale termine può essere prorogato una sola volta, ove ricorrano giustificati motivi. Trascorso tale termine senza che si sia provveduto, l'autorizzazione si intende concessa. Per i subappalti o cottimi di importo inferiore al 2 per cento dell'importo delle prestazioni affidate o di importo inferiore a 100.000 euro, i termini per il rilascio dell'autorizzazione da parte della stazione appaltante sono ridotti della metà.
  19. L'esecuzione delle prestazioni affidate in subappalto non può formare oggetto di ulteriore subappalto.
  20. Le disposizioni di cui al presente articolo si applicano anche ai raggruppamenti temporanei e alle società anche consortili, quando le imprese riunite o consorziate non intendono eseguire direttamente le prestazioni scorporabili, ; si applicano altresì agli affidamenti con procedura negoziata. Ai fini dell'applicazione delle disposizioni del presente articolo è consentita, in deroga all'articolo 48, comma 9, primo periodo, la costituzione dell'associazione in partecipazione quando l'associante non intende eseguire direttamente le prestazioni assunte in appalto.
  21. E' fatta salva la facoltà per le regioni a statuto speciale e per le province autonome di Trento e Bolzano, sulla base dei rispettivi statuti e delle relative norme di attuazione e nel rispetto della normativa comunitaria vigente e dei principi dell'ordinamento comunitario, di disciplinare ulteriori casi di pagamento di retto dei subappaltatori.
  22. Le stazioni appaltanti rilasciano i certificati necessari per la partecipazione e la qualificazione di cui all'articolo 83, comma 1, e all'articolo 84, comma 4, lettera d) del D.Lgs 50/2016, all'appaltatore,

scomputando dall'intero valore dell'appalto il valore e la categoria di quanto eseguito attraverso il subappalto. I subappaltatori possono richiedere alle stazioni appaltanti i certificati relativi alle prestazioni oggetto di appalto realmente eseguite.

23. Ferma restando la disciplina di cui all'articolo 105 del D.Lgs 50/2016, alle concessioni in materia di subappalto si applica l'articolo 174 del Codice degli appalti n. 50/2016.
24. Gli operatori economici indicano in sede di offerta le parti del contratto di concessione che intendono subappaltare a terzi. Non si considerano come terzi le imprese che si sono raggruppate o consorziate per ottenere la concessione, né le imprese ad esse collegate; se il concessionario ha costituito una società di progetto, in conformità all'articolo 184 del D.Lgs 50/2016, non si considerano terzi i soci, alle condizioni di cui al comma 2 del citato articolo 184 del D.Lgs 50/2016. In sede di offerta gli operatori economici, che non siano microimprese, piccole e medie imprese, per le concessioni di lavori, servizi e forniture di importo pari o superiore alla soglia di cui all'articolo 35, comma 1, lettera a), indicano una terna di nominativi di subappaltatori nei seguenti casi:
  - a) concessione di lavori, servizi e forniture per i quali non sia necessaria una particolare specializzazione;
  - b) concessione di lavori, servizi e forniture per i quali risulti possibile reperire sul mercato una terna di nominativi di subappaltatori da indicare, atteso l'elevato numero di operatori che svolgono dette prestazioni.
24. L'offerente ha l'obbligo di dimostrare, nei casi di cui al comma 2, l'assenza, in capo ai subappaltatori indicati, di motivi di esclusione e provvede a sostituire i subappaltatori relativamente ai quali apposita verifica abbia dimostrato l'esistenza di motivi di esclusione di cui all'articolo 80 del D.Lgs 50/2016.
25. Nel caso di concessioni di lavori e di servizi da fornire presso l'impianto sotto la supervisione della stazione appaltante successivamente all'aggiudicazione della concessione e al più tardi all'inizio dell'esecuzione della stessa, il concessionario indica alla stazione appaltante dati anagrafici, recapiti e rappresentanti legali dei subappaltatori coinvolti nei lavori o nei servizi in quanto noti al momento della richiesta. Il concessionario in ogni caso comunica alla stazione appaltante ogni modifica di tali informazioni intercorsa durante la concessione, nonché le informazioni richieste per eventuali nuovi subappaltatori successivamente coinvolti nei lavori o servizi. Tale disposizione non si applica ai fornitori.
26. Il concessionario resta responsabile in via esclusiva nei confronti della stazione appaltante. Il concessionario è obbligato solidalmente con il subappaltatore nei confronti dei dipendenti dell'impresa subappaltatrice, in relazione agli obblighi retributivi e contributivi previsti dalla legislazione vigente.
27. L'esecuzione delle prestazioni affidate in subappalto non può formare oggetto di ulteriore subappalto.
28. Qualora la natura del contratto lo consenta, è fatto obbligo per la stazione appaltante di procedere al pagamento diretto dei subappaltatori, sempre, in caso di microimprese e piccole imprese, e, per le altre, in caso di inadempimento da parte dell'appaltatore o in caso di richiesta del subappaltatore. Il pagamento diretto è comunque subordinato alla verifica della regolarità contributiva e retributiva dei dipendenti del subappaltatore. In caso di pagamento diretto il concessionario è liberato dall'obbligazione solidale di cui al comma 5.

#### **Art.49 Responsabilità in materia di subappalto**

1. L'appaltatore resta in ogni caso responsabile nei confronti della Stazione appaltante per l'esecuzione delle opere oggetto di subappalto, sollevando la Stazione appaltante medesima da ogni pretesa dei subappaltatori o da richieste di risarcimento danni avanzate da terzi in conseguenza all'esecuzione di lavori subappaltati.
2. Il direttore dei lavori e il R.U.P., nonché il coordinatore per l'esecuzione in materia di sicurezza di cui all'articolo 92 del D.Lgs. 81/08, provvedono a verificare, ognuno per la propria competenza, il rispetto di tutte le condizioni di ammissibilità e di esecuzione dei contratti di subappalto.
3. Il subappalto non autorizzato comporta inadempimento contrattualmente grave ed essenziale anche ai sensi dell'articolo 1456 del codice civile con la conseguente possibilità, per la Stazione appaltante, di risolvere il contratto in danno dell'appaltatore, ferme restando le sanzioni penali previste dall'articolo 21 della legge 13 settembre 1982, n. 646, come modificato dal decreto legge 29 aprile 1995, n. 139, convertito dalla legge 28 giugno 1995, n. 246 (ammenda fino a un terzo dell'importo dell'appalto, arresto da sei mesi ad un anno).
4. E' considerato subappalto qualsiasi contratto avente ad oggetto attività ovunque espletate che richiedano l'impiego di manodopera, quali le forniture con posa in opera e i noli a caldo, se singolarmente di importo superiore al 2 per cento dell'importo dei lavori affidati o di importo superiore a 100.000 euro e qualora l'incidenza del costo della manodopera e del personale sia superiore al 50 per cento dell'importo del contratto di subappalto. I sub-affidamenti che non costituiscono subappalto, devono essere comunicati al R.U.P. e al coordinatore per la sicurezza in fase di esecuzione almeno il giorno feriale antecedente all'ingresso in cantiere dei soggetti sub-affidatari, con la denominazione di questi ultimi.
5. Non è considerato subappalto l'affidamento di attività specifiche di servizi a lavoratori autonomi, purché tali attività non costituiscano lavori.
6. Ai subappaltatori, ai sub affidatari, nonché ai soggetti titolari delle prestazioni che non sono considerate subappalto si applicano le norme in materia di tessera di riconoscimento.

## **Art.50 Pagamento dei subappaltatori**

1. La Stazione appaltante, salvo quanto previsto nel seguito, non provvede al pagamento diretto dei subappaltatori e dei cottimisti e l'appaltatore è obbligato a trasmettere alla stessa Stazione appaltante, entro 20 (venti) giorni dalla data di ciascun pagamento effettuato a proprio favore, copia delle fatture quietanzate relative ai pagamenti da esso corrisposti ai medesimi subappaltatori o cottimisti, con l'indicazione delle eventuali ritenute di garanzia effettuate, pena la sospensione dei successivi pagamenti. La stessa disciplina si applica in relazione alle somme dovute agli esecutori in subcontratto di forniture con posa in opera le cui prestazioni sono pagate in base allo stato di avanzamento lavori o allo stato di avanzamento forniture. In deroga a quanto previsto al primo periodo, quando il subappaltatore o il subcontraente è una micro, piccola o media impresa, la Stazione appaltante provvede a corrispondere direttamente al subappaltatore e al cottimista l'importo dei lavori da loro eseguiti. In caso di pagamento diretto dei subappaltatori o cottimisti, l'appaltatore è obbligato a trasmettere alla Stazione appaltante, tempestivamente e comunque entro 20 (venti) giorni dall'emissione di ciascun stato di avanzamento lavori, una comunicazione che indichi la parte dei lavori eseguiti dai subappaltatori o dai cottimisti, specificando i relativi importi e la proposta motivata di pagamento.
2. Ai sensi degli articoli 105 e 174 del Codice dei contratti, i pagamenti al subappaltatore sono subordinati:
  - a) all'acquisizione del DURC del subappaltatore;
  - b) all'ottemperanza alle prescrizioni in materia di tracciabilità dei pagamenti;
  - c) alle limitazioni relative ai contratti collettivi, (in caso di ritardo immotivato nel pagamento delle retribuzioni dovute al personale dipendente dell'appaltatore o dei subappaltatori, la Stazione appaltante può pagare direttamente ai lavoratori le retribuzioni arretrate, anche in corso d'opera, utilizzando le somme trattenute sui pagamenti delle rate di acconto e di saldo) e disposizioni sulla manodopera e Documento Unico di Regolarità contributiva. ( in caso di inottemperanza agli obblighi contributivi nei confronti di INPS, INAIL e Cassa Edile da parte dell'appaltatore o dei subappaltatori, rilevata da un DURC negativo, in assenza di adeguate giustificazioni o di regolarizzazione tempestiva, la Stazione appaltante provvede direttamente al pagamento dei crediti vantati dai predetti istituti, in luogo dell'appaltatore e dei subappaltatori, utilizzando le somme trattenute sui pagamenti delle rate di acconto e di saldo) .
3. Se l'appaltatore non provvede nei termini agli adempimenti di cui al comma 1 e non sono verificate le condizioni di cui al comma 2, la Stazione appaltante sospende l'erogazione delle rate di acconto o di saldo fino a che l'appaltatore non adempie a quanto previsto.

## **Parte 10 CONTROVERSIE, MANODOPERA, ESECUZIONE D'UFFICIO**

### **Art.51 Accordo bonario e transazione**

Ai sensi dell'art. 205 del D.Lgs 50/2016 e 56/2017:

1. Per i lavori pubblici di cui alla parte II, e con esclusione dei contratti di cui alla parte IV, titolo III, affidati da amministrazioni aggiudicatrici ed enti aggiudicatori, ovvero dai concessionari, qualora in seguito all'iscrizione di riserve sui documenti contabili, l'importo economico dell'opera possa variare tra il 5 ed il 15 per cento dell'importo contrattuale, al fine del raggiungimento di un accordo bonario si applicano le disposizioni di cui ai commi da 2 a 6.
2. Il procedimento dell'accordo bonario riguarda tutte le riserve iscritte fino al momento dell'avvio del procedimento stesso e può essere reiterato quando le riserve iscritte, ulteriori e diverse rispetto a quelle già esaminate, raggiungano nuovamente l'importo di cui al comma 1, nell'ambito comunque di un limite massimo complessivo del 15 per cento dell'importo del contratto. Le domande che fanno valere pretese già oggetto di riserva, non possono essere proposte per importi maggiori rispetto a quelli quantificati nelle riserve stesse. Non possono essere oggetto di riserva gli aspetti progettuali che sono stati oggetto di verifica ai sensi dell'articolo 26. Prima dell'approvazione del certificato di collaudo ovvero di verifica di conformità o del certificato di regolare esecuzione, qualunque sia l'importo delle riserve, il responsabile unico del procedimento attiva l'accordo bonario per la risoluzione delle riserve iscritte.
3. Il direttore dei lavori o il direttore dell'esecuzione del contratto dà immediata comunicazione al responsabile unico del procedimento delle riserve di cui al comma 1, trasmettendo nel più breve tempo possibile una propria relazione riservata.
4. Il responsabile unico del procedimento valuta l'ammissibilità e la non manifesta infondatezza delle riserve ai fini dell'effettivo raggiungimento del limite di valore di cui al comma 1.
5. Il responsabile unico del procedimento, entro 15 giorni dalla comunicazione di cui al comma 3, acquisita la relazione riservata del direttore dei lavori e, ove costituito, dell'organo di collaudo, può richiedere alla Camera arbitrale l'indicazione di una lista di cinque esperti aventi competenza specifica in relazione all'oggetto del contratto. Il responsabile unico del procedimento e il soggetto che ha formulato le riserve scelgono d'intesa, nell'ambito della lista, l'esperto incaricato della formulazione della proposta motivata di accordo bonario. In caso di mancata intesa tra il responsabile unico del procedimento e il soggetto che ha

formulato le riserve, entro quindici giorni dalla trasmissione della lista l'esperto è nominato dalla Camera arbitrale che ne fissa anche il compenso, prendendo come riferimento i limiti stabiliti con il decreto di cui all'articolo 209, comma 16. La proposta è formulata dall'esperto entro novanta giorni dalla nomina. Qualora il RUP non richieda la nomina dell'esperto, la proposta è formulata dal RUP entro novanta giorni dalla comunicazione di cui al comma 3.

6. L'esperto, qualora nominato, ovvero il RUP, verificano le riserve in contraddittorio con il soggetto che le ha formulate, effettuano eventuali ulteriori audizioni, istruiscono la questione anche con la raccolta di dati e informazioni e con l'acquisizione di eventuali altri pareri, e formulano, accertata e verificata la disponibilità di idonee risorse economiche, una proposta di accordo bonario, che viene trasmessa al dirigente competente della stazione appaltante e al soggetto che ha formulato le riserve. Se la proposta è accettata dalle parti, entro quarantacinque giorni dal suo ricevimento, l'accordo bonario è concluso e viene redatto verbale sottoscritto dalle parti. L'accordo ha natura di transazione. Sulla somma riconosciuta in sede di accordo bonario sono dovuti gli interessi al tasso legale a decorrere dal sessantesimo giorno successivo alla accettazione dell'accordo bonario da parte della stazione appaltante. In caso di reiezione della proposta da parte del soggetto che ha formulato le riserve ovvero di inutile decorso del termine di cui al secondo periodo possono essere aditi gli arbitri o il giudice ordinario.
7. L'impresa, in caso di rifiuto della proposta di accordo bonario ovvero di inutile decorso del termine per l'accettazione, può instaurare un contenzioso giudiziario entro i successivi sessanta giorni, a pena di decadenza.

## **Art.52**

### **Definizione delle controversie (Transazioni e Arbitrato)**

Ai sensi dell'art. 208 del D.Lgs 50/2016 e 56/2017:

1. Le controversie relative a diritti soggettivi derivanti dall'esecuzione dei contratti pubblici di lavori, servizi, forniture, possono essere risolte mediante transazione nel rispetto del codice civile, solo ed esclusivamente nell'ipotesi in cui non risulti possibile esperire altri rimedi alternativi all'azione giurisdizionale.
2. Ove il valore dell'importo oggetto di concessione o rinuncia sia superiore a 100.000 euro, ovvero 200.000 euro in caso di lavori pubblici, è acquisito il parere in via legale dell'Avvocatura dello Stato, qualora si tratti di amministrazioni centrali, ovvero di un legale interno alla struttura, o del funzionario più elevato in grado competente per il contenzioso, ove non esistente il legale interno, qualora si tratti di amministrazioni sub centrali.
3. La proposta di transazione può essere formulata sia dal soggetto aggiudicatario che dal dirigente competente, sentito il responsabile unico del procedimento.
4. La transazione ha forma scritta a pena di nullità.

Ai sensi dell'art. 209 del D.Lgs 50/2016 e 56/2017:

1. Le controversie su diritti soggettivi, derivanti dall'esecuzione dei contratti pubblici relativi a lavori, servizi, forniture, concorsi di progettazione e di idee, comprese quelle conseguenti al mancato raggiungimento dell'accordo bonario di cui agli articoli 205 e 206 possono essere deferite ad arbitri. L'arbitrato, ai sensi dell'articolo 1, comma 20, della legge 6 novembre 2012, n. 190, si applica anche alle controversie relative a concessioni e appalti pubblici di opere, servizi e forniture in cui sia parte una società a partecipazione pubblica ovvero una società controllata o collegata a una società a partecipazione pubblica, ai sensi dell'articolo 2359 del codice civile, o che comunque abbiano ad oggetto opere o forniture finanziate con risorse a carico dei bilanci pubblici.
2. La stazione appaltante indica nel bando o nell'avviso con cui indice la gara ovvero, per le procedure senza bando, nell'invito, se il contratto conterrà o meno la clausola compromissoria. L'aggiudicatario può ruscare la clausola compromissoria, che in tale caso non è inserita nel contratto, comunicandolo alla stazione appaltante entro venti giorni dalla conoscenza dell'aggiudicazione. E' vietato in ogni caso il compromesso.
3. E' nulla la clausola compromissoria inserita senza autorizzazione nel bando o nell'avviso con cui è indetta la gara ovvero, per le procedure senza bando, nell'invito. La clausola è inserita previa autorizzazione motivata dell'organo di governo della amministrazione aggiudicatrice.
4. Il collegio arbitrale è composto da tre membri ed è nominato dalla Camera arbitrale di cui all'articolo 210. Ciascuna delle parti, nella domanda di arbitrato o nell'atto di resistenza alla domanda, designa l'arbitro di propria competenza scelto tra soggetti di provata esperienza e indipendenza nella materia oggetto del contratto cui l'arbitrato si riferisce. Il Presidente del collegio arbitrale è nominato e designato dalla Camera arbitrale, scegliendolo tra i soggetti iscritti all'albo di cui al comma 2 del citato articolo 211, in possesso di particolare esperienza nella materia oggetto del contratto cui l'arbitrato si riferisce.
5. La nomina degli arbitri per la risoluzione delle controversie nelle quali è parte una pubblica amministrazione avviene nel rispetto dei principi di pubblicità e di rotazione oltre che nel rispetto delle disposizioni del presente codice. Qualora la controversia si svolga tra due pubbliche amministrazioni, gli arbitri di parte sono individuati tra i dirigenti pubblici. Qualora la controversia abbia luogo tra una pubblica amministrazione e un privato, l'arbitro individuato dalla pubblica amministrazione è scelto, preferibilmente, tra i dirigenti

- pubblici. In entrambe le ipotesi, qualora l'Amministrazione con atto motivato ritenga di non procedere alla designazione dell'arbitro nell'ambito dei dirigenti pubblici, la designazione avviene nell'ambito degli iscritti all'albo.
6. Fermo restando quanto previsto dall'articolo 815 del codice di procedura civile, non possono essere nominati:
  7. a) i magistrati ordinari, amministrativi contabili e militari in servizio o a riposo nonché gli avvocati e procuratori dello Stato, in servizio o a riposo, e i componenti delle commissioni tributarie;  
b) coloro che nell'ultimo triennio hanno esercitato le funzioni di arbitro di parte o di difensore in giudizi arbitrali disciplinati dal presente articolo, ad eccezione delle ipotesi in cui l'esercizio della difesa costituisca adempimento di dovere d'ufficio del difensore dipendente pubblico;  
c) coloro che, prima del collocamento a riposo, hanno trattato ricorsi in sede civile, penale, amministrativa o contabile presentati dal soggetto che ha richiesto l'arbitrato;  
d) coloro che hanno espresso parere, a qualunque titolo, nelle materie oggetto dell'arbitrato;  
e) coloro che hanno predisposto il progetto o il capitolato di gara o dato parere su esso;  
f) coloro che hanno diretto, sorvegliato o collaudato i lavori, i servizi, o le forniture a cui si riferiscono le controversie;  
g) coloro che hanno partecipato a qualunque titolo alla procedura per la quale è in corso l'arbitrato.
  8. La nomina del collegio arbitrale effettuata in violazione delle disposizioni di cui ai commi 4, 5 e 6 determina la nullità del lodo.
  9. Al fine della nomina del collegio, la domanda di arbitrato, l'atto di resistenza ed eventuali controdeduzioni sono trasmessi alla Camera arbitrale. Sono altresì trasmesse le designazioni di parte. Contestualmente alla nomina del Presidente, la Camera arbitrale comunica alle parti la misura e le modalità del deposito da effettuarsi in acconto del corrispettivo arbitrale. Il Presidente del collegio arbitrale nomina, se necessario, il segretario, anche scegliendolo tra il personale interno all'ANAC.
  10. Le parti determinano la sede del collegio arbitrale, anche presso uno dei luoghi in cui sono situate le sezioni regionali dell'Osservatorio di cui all'articolo 213; se non vi è alcuna indicazione della sede del collegio arbitrale, ovvero se non vi è accordo fra le parti, questa deve intendersi stabilita presso la sede della Camera arbitrale.
  11. Ai giudizi arbitrali si applicano le disposizioni del codice di procedura civile, salvo quanto disposto dal presente codice. In particolare, sono ammissibili tutti i mezzi di prova previsti dal codice di procedura civile, con esclusione del giuramento in tutte le sue forme.
  12. I termini che gli arbitri hanno fissato alle parti per le loro allegazioni e istanze istruttorie possono essere considerati perentori, con la conseguenza che la parte che non li ha rispettati è dichiarata decaduta, solo se vi sia una previsione in tal senso o nella convenzione di arbitrato o in un atto scritto separato o nel regolamento processuale che gli arbitri stessi si sono dati.
  13. Il lodo si ha per pronunciato con la sua ultima sottoscrizione e diviene efficace con il suo deposito presso la Camera arbitrale per i contratti pubblici. Entro quindici giorni dalla pronuncia del lodo, va corrisposta, a cura degli arbitri e a carico delle parti, una somma pari all'uno per mille del valore della relativa controversia. Detto importo è direttamente versato all'ANAC.
  14. Il deposito del lodo presso la Camera arbitrale per i contratti pubblici precede quello da effettuarsi presso la cancelleria del tribunale ai sensi e per gli effetti di cui all'articolo 825 del codice di procedura civile. Il deposito del lodo presso la camera arbitrale è effettuato, a cura del collegio arbitrale, in tanti originali quante sono le parti, oltre a uno per il fascicolo d'ufficio ovvero con modalità informatiche e telematiche determinate dall'ANAC. Su richiesta di parte il rispettivo originale è restituito, con attestazione dell'avvenuto deposito, ai fini degli adempimenti di cui all'articolo 825 del codice di procedura civile.
  15. Il lodo è impugnabile, oltre che per motivi di nullità, anche per violazione delle regole di diritto relative al merito della controversia. L'impugnazione è proposta nel termine di novanta giorni dalla notificazione del lodo e non è più proponibile dopo il decorso di centoottanta giorni dalla data del deposito del lodo presso la Camera arbitrale.
  16. Su istanza di parte la Corte d'appello può sospendere, con ordinanza, l'efficacia del lodo, se ricorrono gravi e fondati motivi. Si applica l'articolo 351 del codice di procedura civile. Quando sospende l'efficacia del lodo, o ne conferma la sospensione disposta dal presidente, il collegio verifica se il giudizio è in condizione di essere definito. In tal caso, fatte precisare le conclusioni, ordina la discussione orale nella stessa udienza o camera di consiglio, ovvero in una udienza da tenersi entro novanta giorni dall'ordinanza di sospensione; all'udienza pronuncia sentenza a norma dell'articolo 281-sexies del codice di procedura civile. Se ritiene indispensabili incombenti istruttori, il collegio provvede su di essi con la stessa ordinanza di sospensione e ne ordina l'assunzione in una udienza successiva di non oltre novanta giorni; quindi provvede ai sensi dei periodi precedenti.
  17. La Camera arbitrale, su proposta del collegio arbitrale, determina con apposita delibera il compenso degli arbitri nei limiti stabiliti con decreto del Ministero delle infrastrutture e dei trasporti. Sono comunque vietati incrementi dei compensi massimi legati alla particolare complessità delle questioni trattate, alle specifiche

- competenze utilizzate e all'effettivo lavoro svolto. Il compenso per il collegio arbitrale, comprensivo dell'eventuale compenso per il segretario, non può comunque superare l'importo di 100.000 euro, da rivalutarsi ogni tre anni con i decreti e le delibere di cui al primo periodo. Per i dirigenti pubblici resta ferma l'applicazione dei limiti di cui all'articolo 23-ter del decreto legge 6 dicembre 2011, n. 201, convertito dalla legge 22 dicembre 2011, n. 214, nonché all'articolo 1, comma 24 della legge 6 novembre 2012, n. 190. L'atto di liquidazione del compenso e delle spese arbitrali, nonché del compenso e delle spese per la consulenza tecnica, costituisce titolo per l'ingiunzione di cui all'articolo 633 del codice di procedura civile.
18. Il corrispettivo a saldo per la decisione della controversia è versato dalle parti, nella misura liquidata dalla Camera arbitrale, nel termine di trenta giorni dalla comunicazione del lodo.
  19. La Camera arbitrale provvede alla liquidazione degli onorari e delle spese di consulenza tecnica, ove disposta, ai sensi degli articoli da 49 a 58 del Testo unico delle disposizioni legislative e regolamentari in materia di spese di giustizia, di cui al decreto del Presidente della Repubblica 30 maggio 2002, n. 115, nella misura derivante dall'applicazione delle tabelle ivi previste.
  20. Gli importi dei corrispettivi dovuti per la decisione delle controversie sono direttamente versati all'ANAC.
  21. Salvo quanto previsto dall'articolo 92, secondo comma, del codice di procedura civile, il collegio arbitrale, se accoglie parzialmente la domanda, compensa le spese del giudizio in proporzione al rapporto tra il valore della domanda e quello dell'accoglimento.
  22. Le parti sono tenute solidalmente al pagamento del compenso dovuto agli arbitri e delle spese relative al collegio e al giudizio arbitrale, salvo rivalsa fra loro.

### **Art.53 Contratti collettivi e disposizioni sulla manodopera**

1. L'appaltatore è tenuto all'esatta osservanza di tutte le leggi, regolamenti e norme vigenti in materia, nonché eventualmente entrate in vigore nel corso dei lavori, e in particolare:
  - a) nell'esecuzione dei lavori che formano oggetto del presente appalto, l'appaltatore si obbliga ad applicare integralmente il contratto nazionale di lavoro per gli operai dipendenti dalle aziende industriali edili e affini e gli accordi locali e aziendali integrativi dello stesso, in vigore per il tempo e nella località in cui si svolgono i lavori;
  - b) i suddetti obblighi vincolano l'appaltatore anche qualora non sia aderente alle associazioni stipulanti o receda da esse e indipendentemente dalla natura industriale o artigiana, dalla struttura o dalle dimensioni dell'impresa stessa e da ogni altra sua qualificazione giuridica;
  - c) è responsabile in rapporto alla Stazione appaltante dell'osservanza delle norme anzidette da parte degli eventuali subappaltatori nei confronti dei rispettivi dipendenti, anche nei casi in cui il contratto collettivo non disciplini l'ipotesi del subappalto; il fatto che il subappalto non sia stato autorizzato non esime l'appaltatore dalla responsabilità, e ciò senza pregiudizio degli altri diritti della Stazione appaltante;
  - d) è obbligato al regolare assolvimento degli obblighi contributivi in materia previdenziale, assistenziale, antinfortunistica e in ogni altro ambito tutelato dalle leggi speciali.
2. In caso di inottemperanza, accertata dalla Stazione appaltante o a essa segnalata da un ente preposto, la Stazione appaltante medesima comunica all'appaltatore l'inadempienza accertata e procede a una detrazione del 20 per cento sui pagamenti in acconto, se i lavori sono in corso di esecuzione, ovvero alla sospensione del pagamento del saldo, se i lavori sono ultimati, destinando le somme così accantonate a garanzia dell'adempimento degli obblighi di cui sopra; il pagamento all'impresa appaltatrice delle somme accantonate non è effettuato sino a quando non sia stato accertato che gli obblighi predetti sono stati integralmente adempiuti.

### **Art.54 Documento Unico di Regolarità contributiva (DURC)**

1. La stipula del contratto, l'erogazione di qualunque pagamento a favore dell'appaltatore, la stipula di eventuali atti di sottomissione o di appendici contrattuali, sono subordinate all'acquisizione del DURC.
2. Il DURC è acquisito d'ufficio dalla Stazione appaltante a condizione che l'appaltatore e, tramite esso, i subappaltatori, trasmettano tempestivamente alla stessa Stazione appaltante il modello unificato INAIL-INPS-CASSA EDILE, compilato nei quadri «A» e «B» o, in alternativa, le seguenti indicazioni:
  - il contratto collettivo nazionale di lavoro (CCNL) applicato;
  - la classe dimensionale dell'impresa in termini di addetti;
  - per l'INAIL: codice ditta, sede territoriale dell'ufficio di competenza, numero di posizione assicurativa;
  - per l'INPS: matricola azienda, sede territoriale dell'ufficio di competenza; se impresa individuale numero di posizione contributiva del titolare; se impresa artigiana, numero di posizione assicurativa dei soci;
  - per la Cassa Edile (CAPE): codice impresa, codice e sede cassa territoriale di competenza.
3. In caso di inottemperanza agli obblighi contributivi nei confronti di INPS, INAIL e Cassa Edile da parte dell'appaltatore o dei subappaltatori, rilevata da un DURC negativo, in assenza di adeguate giustificazioni o di regolarizzazione tempestiva, la Stazione appaltante provvede direttamente al pagamento dei crediti vantati dai predetti istituti, in luogo dell'appaltatore e dei subappaltatori, utilizzando le somme trattenute sui

- pagamenti delle rate di acconto e di saldo ai sensi degli Art.27 e Art.28 del presente Capitolato Speciale.
4. Fermo restando quanto previsto all'Art.55, comma 1, lettera o), nel caso il DURC relativo al subappaltatore sia negativo per due volte consecutive, la Stazione appaltante contesta gli addebiti al subappaltatore assegnando un termine non inferiore a 15 (quindici) giorni per la presentazione delle controdeduzioni; in caso di assenza o inidoneità di queste la Stazione appaltante pronuncia la decadenza dell'autorizzazione al subappalto.
  5. Fermo restando quanto previsto per l'acquisizione del DURC in sede di erogazione dei pagamenti, se tra la stipula del contratto e il primo stato di avanzamento dei lavori o tra due successivi stati di avanzamento dei lavori, intercorre un periodo superiore a 180 (centottanta) giorni, è necessaria l'acquisizione del DURC con le modalità di cui al comma 2.
  6. In caso di irregolarità del DURC dell'appaltatore o del subappaltatore, in relazione a somme dovute all'INPS, all'INAIL o alla Cassa Edile, la Stazione appaltante:
    - a) chiede tempestivamente ai predetti istituti e casse la quantificazione dell'ammontare delle somme che hanno determinato l'irregolarità, se tale ammontare non è già noto; chiede altresì all'appaltatore la regolarizzazione delle posizioni contributive irregolari nonché la documentazione che egli ritenga idonea a motivare la condizione di irregolarità del DURC;
    - b) verificatasi ogni altra condizione, provvede alla liquidazione del certificato di pagamento, trattenendo una somma corrispondente ai crediti vantati dagli Istituti e dalla Cassa Edile come quantificati alla precedente lettera a), ai fini di cui al comma 3.
    - c) se la irregolarità del DURC dell'appaltatore o dell'eventuale subappaltatore dipende esclusivamente da pendenze contributive relative a cantieri e contratti d'appalto diversi da quello oggetto del presente Capitolato, l'appaltatore regolare nei propri adempimenti con riferimento al cantiere e al contratto d'appalto oggetto del presente Capitolato, che non possa agire per regolarizzare la posizione delle imprese subappaltatrici con le quali sussiste una responsabilità solidale, può chiedere una specifica procedura di accertamento da parte del personale ispettivo degli Istituti e della Cassa Edile, al fine di ottenere un verbale in cui si attesti della regolarità degli adempimenti contributivi nei confronti del personale utilizzato nel cantiere, come previsto dall'articolo 3, comma 20, della legge n. 335 del 1995. Detto verbale, se positivo, può essere utilizzato ai fini del rilascio di una certificazione di regolarità contributiva, riferita al solo cantiere e al contratto d'appalto oggetto del presente Capitolato, con il quale si potrà procedere alla liquidazione delle somme trattenute ai sensi della lettera b).

#### **Art.55 Risoluzione del contratto - Esecuzione d'ufficio dei lavori**

1. Fatto salvo quanto previsto ai commi 1, 2 e 4, dell'articolo 107, le stazioni appaltanti possono risolvere un contratto pubblico durante il periodo di sua efficacia, se una o più delle seguenti condizioni sono soddisfatte:
  - a) il contratto ha subito una modifica sostanziale che avrebbe richiesto una nuova procedura di appalto ai sensi dell'articolo 106;
  - b) con riferimento alle modificazioni di cui all'articolo 106, comma 1, lettere b) e c) sono state superate le soglie di cui al comma 7 del predetto articolo; con riferimento alle modificazioni di cui all'articolo 106, comma 1, lettera e) del predetto articolo, sono state superate eventuali soglie stabilite dalle amministrazioni aggiudicatrici o dagli enti aggiudicatori; con riferimento alle modificazioni di cui all'articolo 106, comma 2, sono state superate le soglie di cui al medesimo comma 2, lettere a) e b);
  - c) l'aggiudicatario si è trovato, al momento dell'aggiudicazione dell'appalto in una delle situazioni di cui all'articolo 80, comma 1, sia per quanto riguarda i settori ordinari sia per quanto riguarda le concessioni e avrebbe dovuto pertanto essere escluso dalla procedura di appalto o di aggiudicazione della concessione, ovvero ancora per quanto riguarda i settori speciali avrebbe dovuto essere escluso a norma dell'articolo 136, comma 1;
  - d) l'appalto non avrebbe dovuto essere aggiudicato in considerazione di una grave violazione degli obblighi derivanti dai trattati, come riconosciuto dalla Corte di giustizia dell'Unione europea in un procedimento ai sensi dell'articolo 258 TFUE.
- 1-bis. Nelle ipotesi di cui al comma 1 non si applicano i termini previsti dall'articolo 21-nonies della legge 7 agosto 1990 n. 241.
2. Le stazioni appaltanti devono risolvere un contratto pubblico durante il periodo di efficacia dello stesso qualora:
  - a) nei confronti dell'appaltatore sia intervenuta la decadenza dell'attestazione di qualificazione per aver prodotto falsa documentazione o dichiarazioni mendaci;
  - b) nei confronti dell'appaltatore sia intervenuto un provvedimento definitivo che dispone l'applicazione di una o più misure di prevenzione di cui al codice delle leggi antimafia e delle relative misure di prevenzione, ovvero sia intervenuta sentenza di condanna passata in giudicato per i reati di cui all'articolo 80.
3. Il direttore dei lavori o il responsabile dell'esecuzione del contratto, se nominato, quando accerta un grave inadempimento alle obbligazioni contrattuali da parte dell'appaltatore, tale da comprometterne la buona

riuscita delle prestazioni, invia al responsabile del procedimento una relazione particolareggiata, corredata dei documenti necessari, indicando la stima dei lavori eseguiti regolarmente, il cui importo può essere riconosciuto all'appaltatore. Egli formula, altresì, la contestazione degli addebiti all'appaltatore, assegnando un termine non inferiore a quindici giorni per la presentazione delle proprie controdeduzioni al responsabile del procedimento. Acquisite e valutate negativamente le predette controdeduzioni, ovvero scaduto il termine senza che l'appaltatore abbia risposto, la stazione appaltante su proposta del responsabile del procedimento dichiara risolto il contratto.

4. Qualora, al di fuori di quanto previsto al comma 3, l'esecuzione delle prestazioni ritardi per negligenza dell'appaltatore rispetto alle previsioni del contratto, il direttore dei lavori o il responsabile unico dell'esecuzione del contratto, se nominato gli assegna un termine, che, salvo i casi d'urgenza, non può essere inferiore a dieci giorni, entro i quali l'appaltatore deve eseguire le prestazioni. Scaduto il termine assegnato, e redatto processo verbale in contraddittorio con l'appaltatore, qualora l'inadempimento permanga, la stazione appaltante risolve il contratto, fermo restando il pagamento delle penali.
5. Nel caso di risoluzione del contratto l'appaltatore ha diritto soltanto al pagamento delle prestazioni relative ai lavori, servizi o forniture regolarmente eseguiti, decurtato degli oneri aggiuntivi derivanti dallo scioglimento del contratto.
6. Il responsabile unico del procedimento nel comunicare all'appaltatore la determinazione di risoluzione del contratto, dispone, con preavviso di venti giorni, che il direttore dei lavori curi la redazione dello stato di consistenza dei lavori già eseguiti, l'inventario di materiali, macchine e mezzi d'opera e la relativa presa in consegna.
7. Qualora sia stato nominato, l'organo di collaudo procede a redigere, acquisito lo stato di consistenza, un verbale di accertamento tecnico e contabile con le modalità di cui al presente codice. Con il verbale è accertata la corrispondenza tra quanto eseguito fino alla risoluzione del contratto e ammesso in contabilità e quanto previsto nel progetto approvato nonché nelle eventuali perizie di variante; è altresì accertata la presenza di eventuali opere, riportate nello stato di consistenza, ma non previste nel progetto approvato nonché nelle eventuali perizie di variante.
8. Nei casi di cui ai commi 2 e 3, in sede di liquidazione finale dei lavori, servizi o forniture riferita all'appalto risolto, l'onere da porre a carico dell'appaltatore è determinato anche in relazione alla maggiore spesa sostenuta per affidare ad altra impresa i lavori ove la stazione appaltante non si sia avvalsa della facoltà prevista dall'articolo 110, comma 1.
9. Nei casi di risoluzione del contratto di appalto dichiarata dalla stazione appaltante l'appaltatore deve provvedere al ripiegamento dei cantieri già allestiti e allo sgombero delle aree di lavoro e relative pertinenze nel termine a tale fine assegnato dalla stessa stazione appaltante; in caso di mancato rispetto del termine assegnato, la stazione appaltante provvede d'ufficio addebitando all'appaltatore i relativi oneri e spese. La stazione appaltante, in alternativa all'esecuzione di eventuali provvedimenti giurisdizionali cautelari, possessori o d'urgenza comunque denominati che inibiscano o ritardino il ripiegamento dei cantieri o lo sgombero delle aree di lavoro e relative pertinenze, può depositare cauzione in conto vincolato a favore dell'appaltatore o prestare fidejussione bancaria o polizza assicurativa con le modalità di cui all'articolo 93, pari all'uno per cento del valore del contratto. Resta fermo il diritto dell'appaltatore di agire per il risarcimento dei danni.

## **Parte 11 ULTIMAZIONE LAVORI**

### **Art.56 Ultimazione dei lavori e gratuita manutenzione**

1. Al termine dei lavori e in seguito a richiesta scritta dell'impresa appaltatrice il direttore dei lavori redige, entro 10 giorni dalla richiesta, il certificato di ultimazione; entro trenta giorni dalla data del certificato di ultimazione dei lavori il direttore dei lavori procede all'accertamento sommario della regolarità delle opere eseguite.
2. In sede di accertamento sommario, senza pregiudizio di successivi accertamenti, sono rilevati e verbalizzati eventuali vizi e difformità di costruzione che l'impresa appaltatrice è tenuta a eliminare a sue spese nel termine fissato e con le modalità prescritte dal direttore dei lavori, fatto salvo il risarcimento del danno dell'ente appaltante. In caso di ritardo nel ripristino, si applica la penale per i ritardi prevista dall'apposito articolo del presente capitolato speciale, proporzionale all'importo della parte di lavori che direttamente e indirettamente traggono pregiudizio dal mancato ripristino e comunque all'importo non inferiore a quello dei lavori di ripristino.
3. L'ente appaltante si riserva di prendere in consegna parzialmente o totalmente le opere con apposito verbale immediatamente dopo l'accertamento sommario se questo ha avuto esito positivo, ovvero nel termine assegnato dalla direzione lavori ai sensi dei commi precedenti.
4. Dalla data del verbale di ultimazione dei lavori decorre il periodo di gratuita manutenzione; tale periodo



cessa con l'approvazione finale del collaudo o del certificato di regolare esecuzione da parte dell'ente appaltante, da effettuarsi entro i termini previsti dal capitolato speciale.

#### **Art.57 Termini per il collaudo e per l'accertamento della regolare esecuzione**

1. Il collaudo finale o la verifica di conformità deve avere luogo non oltre sei mesi dall'ultimazione dei lavori o delle prestazioni, salvi i casi, individuati dal decreto del Ministro delle infrastrutture e dei trasporti di cui al comma 8, di particolare complessità dell'opera o delle prestazioni da collaudare, per i quali il termine può essere elevato sino ad un anno. Il certificato di collaudo o il certificato di verifica di conformità ha carattere provvisorio e assume carattere definitivo decorsi due anni dalla sua emissione. Decorso tale termine, il collaudo si intende tacitamente approvato ancorché l'atto formale di approvazione non sia stato emesso entro due mesi dalla scadenza del medesimo termine.
2. Il responsabile unico del procedimento controlla l'esecuzione del contratto congiuntamente al direttore dei lavori per i lavori e al direttore dell'esecuzione del contratto per i servizi e forniture.

#### **Art.58 Presa in consegna dei lavori ultimati**

1. La Stazione appaltante si riserva di prendere in consegna parzialmente o totalmente le opere appaltate anche subito dopo l'ultimazione dei lavori.
2. Qualora la Stazione appaltante si avvalga di tale facoltà, che viene comunicata all'appaltatore per iscritto, lo stesso appaltatore non può opporvisi per alcun motivo, né può reclamare compensi di sorta.
3. L'appaltatore può chiedere che sia redatto apposito verbale circa lo stato delle opere, onde essere garantito dai possibili danni che potrebbero essere arrecati alle opere stesse.
4. La presa di possesso da parte della Stazione appaltante avviene nel termine perentorio fissato dalla stessa per mezzo del direttore dei lavori o per mezzo del R.U.P., in presenza dell'appaltatore o di due testimoni in caso di sua assenza.
5. Qualora la Stazione appaltante non si trovi nella condizione di prendere in consegna le opere dopo l'ultimazione dei lavori, l'appaltatore non può reclamare la consegna ed è altresì tenuto alla gratuita manutenzione fino ai termini previsti dal presente capitolato speciale.

## ***Parte 12 NORME FINALI***

#### **Art.59 Oneri ed obblighi a carico dell'appaltatore**

1. Oltre agli oneri di cui al capitolato generale d'appalto, al regolamento generale e al presente capitolato, nonché a quanto previsto da tutti i piani per le misure di sicurezza fisica dei lavoratori, sono a carico dell'appaltatore gli oneri e gli obblighi che seguono.
  - a) la fedele esecuzione del progetto e degli ordini impartiti per quanto di competenza, dal direttore dei lavori, in conformità alle pattuizioni contrattuali, in modo che le opere eseguite risultino a tutti gli effetti collaudabili, esattamente conformi al progetto e a perfetta regola d'arte, richiedendo al direttore dei lavori tempestive disposizioni scritte per i particolari che eventualmente non risultassero da disegni, dal capitolato o dalla descrizione delle opere. In ogni caso l'appaltatore non deve dare corso all'esecuzione di aggiunte o varianti non ordinate per iscritto ai sensi dell'articolo 1659 del codice civile;
  - b) i movimenti di terra e ogni altro onere relativo alla formazione del cantiere attrezzato, in relazione alla entità dell'opera, con tutti i più moderni e perfezionati impianti per assicurare una perfetta e rapida esecuzione di tutte le opere prestabilite, ponteggi e palizzate, adeguatamente protetti, in adiacenza di proprietà pubbliche o private, la recinzione con solido steccato, nonché la pulizia, la manutenzione del cantiere stesso, l'inghiaimento e la sistemazione delle sue strade, in modo da rendere sicuri il transito e la circolazione dei veicoli e delle persone addette ai lavori tutti, ivi comprese le eventuali opere scorporate o affidate a terzi dallo stesso ente appaltante;
  - c) l'assunzione in proprio, tenendone indenne la Stazione appaltante, di ogni responsabilità risarcitoria e delle obbligazioni relative comunque connesse all'esecuzione delle prestazioni dell'impresa a termini di contratto;
  - d) l'esecuzione, presso gli Istituti autorizzati, di tutte le prove che verranno ordinate dalla direzione lavori, sui materiali e manufatti impiegati o da impiegarsi nella costruzione, compresa la confezione dei campioni e l'esecuzione di prove di carico che siano ordinate dalla stessa direzione lavori su tutte le opere in calcestruzzo semplice o armato e qualsiasi altra struttura portante, nonché prove di tenuta per le tubazioni; in particolare è fatto obbligo di effettuare almeno un prelievo di calcestruzzo per ogni giorno di getto, datato e conservato;
  - e) le responsabilità sulla non rispondenza degli elementi eseguiti rispetto a quelli progettati o previsti dal capitolato;

- f) il mantenimento, fino all'emissione del certificato di collaudo della continuità degli scoli delle acque e del transito sugli spazi, pubblici e privati, adiacenti le opere da eseguire;
- g) il ricevimento, lo scarico e il trasporto nei luoghi di deposito o nei punti di impiego secondo le disposizioni della direzione lavori, comunque all'interno del cantiere, dei materiali e dei manufatti esclusi dal presente appalto e approvvigionati o eseguiti da altre ditte per conto della Stazione appaltante e per i quali competono a termini di contratto all'appaltatore le assistenze alla posa in opera; i danni che per cause dipendenti dall'appaltatore fossero apportati ai materiali e manufatti suddetti devono essere ripristinati a carico dello stesso appaltatore;
- h) la concessione, su richiesta della direzione lavori, a qualunque altra impresa alla quale siano affidati lavori non compresi nel presente appalto, l'uso parziale o totale dei ponteggi di servizio, delle impalcature, delle costruzioni provvisorie e degli apparecchi di sollevamento per tutto il tempo necessario all'esecuzione dei lavori che la Stazione appaltante intenderà eseguire direttamente oppure a mezzo di altre ditte dalle quali, come dalla Stazione appaltante, l'impresa non potrà pretendere compensi di sorta, tranne che per l'impiego di personale addetto ad impianti di sollevamento; il tutto compatibilmente con le esigenze e le misure di sicurezza;
- i) la pulizia del cantiere e delle vie di transito e di accesso allo stesso, compreso lo sgombero dei materiali di rifiuto lasciati da altre ditte;
- j) le spese, i contributi, i diritti, i lavori, le forniture e le prestazioni occorrenti per gli allacciamenti provvisori di acqua, energia elettrica, gas e fognatura, necessari per il funzionamento del cantiere e per l'esecuzione dei lavori, nonché le spese per le utenze e i consumi dipendenti dai predetti servizi; l'appaltatore si obbliga a concedere, con il solo rimborso delle spese vive, l'uso dei predetti servizi alle altre ditte che eseguono forniture o lavori per conto della Stazione appaltante, sempre nel rispetto delle esigenze e delle misure di sicurezza;
- k) l'esecuzione di un'opera campione delle singole categorie di lavoro ogni volta che questo sia previsto specificatamente dal presente capitolato o sia richiesto dalla direzione dei lavori, per ottenere il relativo nullaosta alla realizzazione delle opere simili, nonché la fornitura al Direttore Lavori, prima della posa in opera di qualsiasi materiale o l'esecuzione di una qualsiasi tipologia di lavoro, della campionatura dei materiali, dei dettagli costruttivi e delle schede tecniche relativi alla posa in opera;
- l) la fornitura e manutenzione dei cartelli di avviso, fanali di segnalazione notturna nei punti prescritti e quanto altro indicato dalle disposizioni vigenti a scopo di sicurezza, nonché l'illuminazione notturna del cantiere;
- m) la costruzione e la manutenzione entro il recinto del cantiere di spazi idonei ad uso ufficio del personale di direzione lavori e assistenza, arredati e illuminati;
- n) la predisposizione del personale e degli strumenti necessari per tracciamenti, rilievi, misurazioni, prove e controlli dei lavori tenendo a disposizione del direttore dei lavori i disegni e le tavole per gli opportuni raffronti e controlli, con divieto di darne visione a terzi e con formale impegno di astenersi dal riprodurre o contraffare i disegni e i modelli avuti in consegna;
- o) la consegna, prima della smobilitazione del cantiere, di un certo quantitativo di materiale usato, per le finalità di eventuali successivi ricambi omogenei, previsto dal presente capitolato o precisato da parte della direzione lavori con ordine di servizio e che viene liquidato in base al solo costo del materiale;
- p) l'idonea protezione dei materiali impiegati e messi in opera a prevenzione di danni di qualsiasi natura e causa, nonché la rimozione di dette protezioni a richiesta della direzione lavori; nel caso di sospensione dei lavori deve essere adottato ogni provvedimento necessario ad evitare deterioramenti di qualsiasi genere e per qualsiasi causa alle opere eseguite, restando a carico dell'appaltatore l'obbligo di risarcimento degli eventuali danni conseguenti al mancato od insufficiente rispetto della presente norma;
- q) l'adozione, nel compimento di tutti i lavori, dei procedimenti e delle cautele necessarie a garantire l'incolumità degli operai, delle persone addette ai lavori stessi e dei terzi, nonché ad evitare danni ai beni pubblici e privati, osservando le disposizioni contenute nelle vigenti norme in materia di prevenzione infortuni; con ogni più ampia responsabilità in caso di infortuni a carico dell'appaltatore, restandone sollevati la Stazione appaltante, nonché il personale preposto alla direzione e sorveglianza dei lavori.
- r) la pulizia, prima dell'uscita dal cantiere, dei propri mezzi e/o di quelli dei subappaltatori e l'accurato lavaggio giornaliero delle aree pubbliche in qualsiasi modo lordate durante l'esecuzione dei lavori, compreso la pulizia delle caditoie stradali;
- s) la dimostrazione dei pesi, a richiesta del Direttore Lavori, presso le pubbliche o private stazioni di pesatura.
- t) provvedere agli adempimenti della legge n. 1086 del 1971, al deposito della documentazione presso l'ufficio comunale competente e quant'altro derivato dalla legge sopra richiamata;
- u) il divieto di autorizzare Terzi alla pubblicazione di notizie, fotografie e disegni delle opere oggetto dell'appalto salvo esplicita autorizzazione scritta della Stazione appaltante;
- v) ottemperare alle prescrizioni previste dal DPCM del 1 marzo 1991 e successive modificazioni in materia di esposizioni ai rumori;

- w) il completo sgombero del cantiere entro 15 giorni dal positivo collaudo provvisorio delle opere;
  - x) richiedere tempestivamente i permessi e sostenere i relativi oneri per la chiusura al transito veicolare e pedonale (con l'esclusione dei residenti) delle strade urbane interessate dalle opere oggetto dell'appalto;
  - y) installare e mantenere funzionante per tutta la necessaria durata dei lavori la cartellonista a norma del codice della strada atta ad informare il pubblico in ordine alla variazione della viabilità cittadina connessa con l'esecuzione delle opere appaltate. L'appaltatore dovrà preventivamente concordare tipologia, numero e posizione di tale segnaletica con il locale comando di polizia municipale e con il coordinatore della sicurezza;
  - z) installare idonei dispositivi e/o attrezzature per l'abbattimento della produzione delle polveri durante tutte le fasi lavorative, in particolare nelle aree di transito degli automezzi.
2. Ai sensi dell'articolo 4 della legge n. 136 del 2010 la proprietà degli automezzi adibiti al trasporto dei materiali per l'attività del cantiere deve essere facilmente individuabile; a tale scopo la bolla di consegna del materiale deve indicare il numero di targa dell'automezzo e le generalità del proprietario nonché, se diverso, del locatario, del comodatario, dell'usufruttuario o del soggetto che ne abbia comunque la stabile disponibilità.
  3. L'appaltatore è tenuto a richiedere, prima della realizzazione dei lavori, presso tutti i soggetti diversi dalla Stazione appaltante (Consorti, rogge, privati, Provincia, gestori di servizi a rete e altri eventuali soggetti coinvolti o competenti in relazione ai lavori in esecuzione) interessati direttamente o indirettamente ai lavori, tutti i permessi necessari e a seguire tutte le disposizioni emanate dai suddetti per quanto di competenza, in relazione all'esecuzione delle opere e alla conduzione del cantiere, con esclusione dei permessi e degli altri atti di assenso aventi natura definitiva e afferenti il lavoro pubblico in quanto tale.
  4. In caso di danni causati da forza maggiore a opere e manufatti, i lavori di ripristino o rifacimento sono eseguiti dall'appaltatore ai prezzi di contratto decurtati della percentuale di incidenza dell'utile, come dichiarata dall'appaltatore in sede di verifica della congruità dei prezzi o, se tale verifica non è stata fatta, come prevista nelle analisi dei prezzi integranti il progetto a base di gara o, in assenza di queste, nella misura prevista dall'articolo 32, comma 2, lettera c), del d.P.R. n. 207 del 2010.

#### **Art.60 Obblighi speciali a carico dell'appaltatore**

1. L'appaltatore è obbligato:
  - a) ad intervenire alle misure, le quali possono comunque essere eseguite alla presenza di due testimoni qualora egli, invitato non si presenti;
  - b) a firmare i libretti delle misure, i brogliacci e gli eventuali disegni integrativi, sottopostogli dal direttore dei lavori, subito dopo la firma di questi;
  - c) a consegnare al direttore lavori, con tempestività, le fatture relative alle lavorazioni e somministrazioni previste dal presente capitolato speciale e ordinate dal direttore dei lavori che per la loro natura si giustificano mediante fattura;
  - d) a consegnare al direttore dei lavori le note relative alle giornate di operai, di noli e di mezzi d'opera, nonché le altre provviste somministrate, per gli eventuali lavori previsti e ordinati in economia nonché a firmare le relative liste settimanali sottopostegli dal direttore dei lavori.
2. L'appaltatore è obbligato ai tracciamenti e ai riconfinamenti, nonché alla conservazione dei termini di confine, così come consegnati dalla direzione lavori su supporto cartografico o magnetico-informatico. L'appaltatore deve rimuovere gli eventuali picchetti e confini esistenti nel minor numero possibile e limitatamente alle necessità di esecuzione dei lavori. Prima dell'ultimazione dei lavori stessi e comunque a semplice richiesta della direzione lavori, l'appaltatore deve ripristinare tutti i confini e i picchetti di segnalazione, nelle posizioni inizialmente consegnate dalla stessa direzione lavori.
3. L'appaltatore deve produrre alla direzione dei lavori un'adeguata documentazione fotografica relativa alle lavorazioni di particolare complessità, o non più ispezionabili o non più verificabili dopo la loro esecuzione oppure a richiesta della direzione dei lavori. La documentazione fotografica, a colori e in formati riproducibili agevolmente, reca in modo automatico e non modificabile la data e l'ora nelle quali sono state fatte le relative riprese.

#### **Art.61 Proprietà dei materiali di scavo e di demolizione**

1. I materiali provenienti dalle escavazioni e dalle demolizioni sono di proprietà della Stazione appaltante.
2. In attuazione dell'articolo 36 del capitolato generale d'appalto i materiali provenienti dalle escavazioni devono essere trasportati e regolarmente accatastati in sito a cura e spese dell'appaltatore, intendendosi quest'ultimo compensato degli oneri di trasporto e di accatastamento con i corrispettivi contrattuali previsti per gli scavi.
3. Al rinvenimento di oggetti di valore, beni o frammenti o ogni altro elemento diverso dai materiali di scavo e di demolizione, o per i beni provenienti da demolizione ma aventi valore scientifico, storico, artistico, archeologico o simili, si applica l'articolo 35 del capitolato generale d'appalto, fermo restando quanto

previsto dall'articolo 91, comma 2, del decreto legislativo 22 gennaio 2004, n. 42.

5. E' fatta salva la possibilità, se ammessa, di riutilizzare i materiali di cui ai commi 1, 2 e 3, ai fini di cui all'Art.62.

#### **Art.62 Utilizzo dei materiali recuperati o riciclati**

1. Il progetto non prevede categorie di prodotti (tipologie di manufatti e beni) ottenibili con materiale riciclato, tra quelle elencate nell'apposito decreto ministeriale emanato ai sensi dell'articolo 2, comma 1, lettera d), del decreto del ministero dell'ambiente 8 maggio 2003, n. 203.

#### **Art.63 Terre e rocce da scavo**

1. Sono a carico e a cura dell'appaltatore tutti gli adempimenti imposti dalla normativa ambientale, compreso l'obbligo della tenuta del registro di carico e scarico dei rifiuti, indipendentemente dal numero dei dipendenti e dalla tipologia dei rifiuti prodotti.
2. E' altresì a carico e a cura dell'appaltatore il trattamento delle terre e rocce da scavo (TRS) e la relativa movimentazione, ivi compresi i casi in cui terre e rocce da scavo:
  - a) siano considerate rifiuti speciali ai sensi dell'articolo 184 del decreto legislativo n. 186 del 2006;
  - b) siano sottratte al regime di trattamento dei rifiuti nel rispetto di quanto previsto dagli articoli 185 e 186 dello stesso decreto legislativo n. 186 del 2006 e di quanto ulteriormente disposto dall'articolo 20, comma 10-sexies della legge 19 gennaio 2009, n. 2.
3. Sono infine a carico e cura dell'appaltatore gli adempimenti che dovessero essere imposti da norme sopravvenute.

#### **Art.64 Custodia del cantiere**

1. E' a carico e a cura dell'appaltatore la custodia e la tutela del cantiere, di tutti i manufatti e dei materiali in esso esistenti, anche se di proprietà della Stazione appaltante e ciò anche durante periodi di sospensione dei lavori e fino alla presa in consegna dell'opera da parte della Stazione appaltante.

#### **Art.65 Cartello di cantiere**

1. L'appaltatore deve predisporre ed esporre in sito numero 1 esemplare del cartello indicatore, con le dimensioni di almeno cm. 100 di base e 200 di altezza, recanti le descrizioni di cui alla Circolare del Ministero dei LL.PP. dell'1 giugno 1990, n. 1729/UL, nonché, se del caso, le indicazioni di cui all'art. 12 del D.M. 22 gennaio 2008, n. 37.
2. Il cartello di cantiere, da aggiornare periodicamente in relazione all'eventuale mutamento delle condizioni ivi riportate, è fornito in conformità al modello di cui alla allegata tabella «D».

#### **Art.66 Eventuale sopravvenuta inefficacia del contratto**

1. Trova applicazione l'art. 108 del D.Lgs 50/2016.

#### **Art.67 Spese contrattuali, imposte, tasse**

1. Sono a carico dell'appaltatore senza diritto di rivalsa:
  - a) le spese contrattuali;
  - b) le tasse e gli altri oneri per l'ottenimento di tutte le licenze tecniche occorrenti per l'esecuzione dei lavori e la messa in funzione degli impianti;
  - c) le tasse e gli altri oneri dovuti ad enti territoriali (occupazione temporanea di suolo pubblico, passi carrabili, permessi di scarico, canoni di conferimento a discarica ecc.) direttamente o indirettamente connessi alla gestione del cantiere e all'esecuzione dei lavori;
  - d) le spese, le imposte, i diritti di segreteria e le tasse relativi al perfezionamento e alla registrazione del contratto.
2. Sono altresì a carico dell'appaltatore tutte le spese di bollo per gli atti occorrenti per la gestione del lavoro, dalla consegna alla data di emissione del certificato di collaudo
3. Qualora, per atti aggiuntivi o risultanze contabili finali determinanti aggiornamenti o conguagli delle somme per spese contrattuali, imposte e tasse di cui ai commi 1 e 2, le maggiori somme sono comunque a carico dell'appaltatore e trova applicazione l'articolo 8 del capitolato generale d'appalto.
4. A carico dell'appaltatore restano inoltre le imposte e gli altri oneri, che, direttamente o indirettamente gravano sui lavori e sulle forniture oggetto dell'appalto.
5. Il presente contratto è soggetto all'imposta sul valore aggiunto (I.V.A.); l'I.V.A. è regolata dalla legge; tutti gli importi citati nel presente capitolato speciale si intendono I.V.A. esclusa.

## Titolo 2 DISPOSIZIONI TECNICHE

- **QUALITÀ DEI MATERIALI**
- **MODO DI ESECUZIONE DI OGNI CATEGORIA DI LAVORO**
- **VERIFICHE E ORDINE DA TENERSI NELL'ANDAMENTO DEI LAVORI**
- **NORME PER L'ESECUZIONE DEI LAVORI**

### Parte 13 **QUALITÀ DEI MATERIALI E DEI COMPONENTI**

#### **Art.68 Materiali in genere**

Quale regola generale si intende che i materiali, i prodotti ed i componenti occorrenti, realizzati con materiali e tecnologie tradizionali e/o artigianali, per la costruzione delle opere (30) , proverranno da quelle località che l'Appaltatore riterrà di sua convenienza, purché, ad insindacabile giudizio della Direzione dei Lavori, rispondano alle caratteristiche/prestazioni di seguito indicate.

Nel caso di prodotti industriali la rispondenza a questo Capitolato può risultare da un attestato di conformità rilasciato dal produttore e comprovato da idonea documentazione e/o certificazione.(31)

(30) questa voce comprende sia le nuove costruzioni che le ristrutturazioni di opere esistenti. In caso di ristrutturazione i materiali impiegati devono avere caratteristiche chimico-fisiche e meccaniche tali da non interferire negativamente con i materiali esistenti.

(31) D.P.R. 21 aprile 1993, n. 246; Art. 3 del D.P.R. 20 dicembre 1997, n. 499, che fornisce indicazioni in merito ai requisiti che devono avere i materiali da costruzione per la marcatura CE.

#### **Art.69 Acqua, calci, cementi ed agglomerati cementizi, pozzolane, gesso**

##### **Art.69.1 Acqua**

L'acqua per l'impasto con leganti idraulici dovrà essere limpida, priva di sostanze organiche o grassi e priva di sali (particolarmente solfati e cloruri) in percentuali dannose all'uso cui è destinata, e non essere aggressiva per il conglomerato risultante e rispondente ai requisiti della norma UNI EN 1008 come richiesto dal D.M. 14/01/08 (NTC 2008). Avrà un pH compreso fra 6 ed 8.

##### **Art.69.2 Calci**

Le calci aeree ed idrauliche, dovranno rispondere ai requisiti di accettazione di cui al Regio Decreto 16 novembre 1939, n. 2231; le calci idrauliche dovranno altresì rispondere alle prescrizioni contenute nella Legge 26 maggio 1965, n. 595 (*Caratteristiche tecniche e requisiti dei leganti idraulici*) nonché ai requisiti di accettazione contenuti nel D.M. 31 agosto 1972 (*Norme sui requisiti di accettazione e modalità di prova degli agglomerati cementizi e delle calci idrauliche*) e al D.M. 14/01/08 (NTC 2008).

##### **Art.69.3 Cementi e agglomerati cementizi**

- 1) I cementi dovranno rispondere ai limiti di accettazione contenuti nella Legge 26 maggio 1965, n. 595 e nel D.M. 3 giugno 1968 (*Nuove norme sui requisiti di accettazione e modalità di prova dei cementi*) e successive modifiche. Gli agglomerati cementizi dovranno rispondere ai limiti di accettazione contenuti nella Legge 26 maggio 1965, n. 595, nel D.M. 31 agosto 1972 e nel D.M. 14/01/08 (NTC 2008).
- 2) A norma di quanto previsto dal Decreto del Ministero dell'Industria del 9 marzo 1988, n. 126 (*Regolamento del servizio di controllo e certificazione di qualità dei cementi*), i cementi di cui all'Art. 1 lettera A) della Legge 26 maggio 1965, n. 595 (e cioè i cementi normali e ad alta resistenza portland, pozzolanico e d'altoforno), se utilizzati per confezionare il conglomerato cementizio normale, armato e precompresso, devono essere certificati presso i laboratori di cui all'Art. 6 della Legge 26 maggio 1965, n. 595 e all'Art. 20 della Legge 5 novembre 1971, n. 1086. Per i cementi di importazione, la procedura di controllo e di certificazione potrà essere svolta nei luoghi di produzione da analoghi laboratori esteri di analisi.
- 3) I cementi e gli agglomerati cementizi dovranno essere conservati in magazzini coperti, riparati dall'umidità e da altri agenti capaci di degradarli prima dell'impiego.

##### **4) Art.69.4 Pozzolane**

5)Le pozzolane saranno ricavate da strati mondici da cappellaccio ed esenti da sostanze eterogenee o di parti inerti; qualunque sia la provenienza dovranno rispondere a tutti i requisiti prescritti dal Regio Decreto 16 novembre 1939, n. 2230.

**6) Art.69.5 Gesso**

7)Il gesso dovrà essere di recente cottura, perfettamente asciutto, di fine macinazione in modo da non lasciare residui sullo staccio di 56 maglie a centimetro quadrato, scevro da materie eterogenee e senza parti alterate per estinzione spontanea. Il gesso dovrà essere conservato in locali coperti, ben riparati dall'umidità e da agenti degradanti.

**8) Art.69.6 Resine**

9)Le resine sono sostanze vetrose e amorfe, allo stato solido-liquido, che subiscono una graduale variazione della viscosità sotto l'effetto del calore. Esse si distinguono in particolare, le resine epossidiche, che si ottengono dalla reazione controllata in ambiente alcalino tra difenilolpropano (bistenolo F) ed epicloridrina, sono caratterizzate dalla presenza di due gruppi epossidici terminali in ogni molecola, che ne rappresentano i punti reattivi e permettono di ottenere un accrescimento del peso molecolare tale da trasformare il prodotto fluido di partenza in una sostanza solida dotata di particolari proprietà (fenomeno di indurimento). Questo a seguito della reazione dei gruppi epossidici con i gruppi funzionali reattivi di alcune sostanze chimiche, come le ammine polifunzionali, che sono conosciute quali induritori delle resine epossidiche. La riuscita di tale reazione - che avviene a temperatura ambiente e non necessita, nella maggior parte dei casi, di un addizionale apporto di calore - dipende dalla miscelazione, da effettuarsi nel modo più completo possibile, dei due componenti.

10)Le resine indurite dovranno avere i seguenti requisiti:

- elevato peso molecolare e consistenza solida;
- configurazione molecolare tridimensionale, in modo da conferire loro eccezionali proprietà meccaniche e un'elevata resistenza alla deformazione sotto carico dovuto allo scorrimento;
- perfetta adesione ai materiali da costruzione per i quali vengono impiegate, che dipende dal numero di gruppi polari presenti nella molecola e dai legami fisici di affinità che questi stabiliscono con i costituenti minerali dei materiali da costruzione;
- completa irreversibilità della reazione di indurimento con conseguente prevedibile stabilità alla depolimerizzazione e al relativo invecchiamento;
- limitatissimo ritiro nella fase di indurimento;
- assenza nelle molecole di punti idrolizzabili o saponificabili dall'acqua o da sostanze alcaline e dagli aggressivi chimici.

Per quanto riguarda l'applicazione, le metodologie di impiego e posa in opera dipendono dal tipo di intervento che si deve effettuare e la Ditta appaltatrice dovrà attenersi alle indicazioni che le verranno fornite dal Direttore dei Lavori nel corso dell'esecuzione dei lavori.

Per quanto concerne le caratteristiche meccaniche, i prodotti applicati, una volta induriti, dovranno presentare - per qualunque applicazione - le seguenti proprietà:

- resistenze meccaniche nettamente superiori a quelle dei materiali per i quali vengono impiegati;
  - adesione superiore al punto di rottura del calcestruzzo al taglio e alla trazione;
  - ritiro trascurabile nel corso della reazione di indurimento;
  - resistenza a lungo termine alle deformazioni sotto carico per scorrimento e per innalzamento della temperatura di esercizio;
  - resistenza a lungo termine all'invecchiamento, all'acqua e alle soluzioni aggressive.
- La scelta dell'induritore amminico è di fondamentale importanza, poiché esso influenza in maniera notevole le proprietà tecnologiche dei sistemi.
- Le sostanze amminiche utilizzate come induritori si distinguono in:
- ammine aromatiche, le quali induriscono a bassa temperatura e in presenza d'acqua e conferiscono al sistema elevate resistenze meccaniche, alla temperatura e alla deformazione per scorrimento;
  - ammine alifatiche, le quali, essendo di peso molecolare alquanto basso, consentono di conferire al sistema una reticolazione tridimensionale molto stretta e completa, da cui ne deriva una resistenza alle deformazioni per scorrimento sotto carico molto elevata. Trattandosi di sostanze idrofile, non consentono un adeguato indurimento in presenza d'acqua, tranne che non vengano addizionate con opportuni prodotti;
  - ammine cicloalifatiche, le quali sono dotate di scarsa reattività a temperatura ambiente, che, unitamente agli impedimenti sterici causati dalla struttura molecolare, non consente il completamento della reazione di indurimento. Dovranno essere, pertanto, impiegate solamente nel caso in cui siano possibili operazioni di post-indurimento a caldo, che consentano il raggiungimento di sufficienti caratteristiche meccaniche;
  - addotti amminici, i quali consentono l'indurimento a temperature estremamente basse e in presenza d'acqua con il raggiungimento di elevati valori delle caratteristiche di resistenza;
  - resine poliammidiche e induritori poliamminoammidici, che sono fra gli induritori di più vasto impiego e impartiscono elevata flessibilità ai sistemi che li contengono per l'introduzione nel reticolo tridimensionale di catene lineari piuttosto lunghe, che ne consentono una migliore mobilità molecolare. Proprio per questo, non sono da ritenersi idonei nel caso di impieghi quali adesivi di collegamento che debbano trasmettere forze di taglio o di compressione, poiché conferiscono elevati valori di scorrimento sotto carico e limitata resistenza

agli incrementi di temperatura.

#### • **Art.69.7 Sabbie**

•La sabbia da utilizzare nelle malte e nei calcestruzzi (viva, naturale o artificiale) dovrà essere del tutto libera da materie terrose o organiche. Essa dovrà essere, preferibilmente, di qualità silicea (in subordinate quarzosa, granitica o calcarea), di grana omogenea, stridente al tatto e dovrà provenire da rocce aventi alta resistenza alla compressione. Se necessario, la sabbia dovrà essere lavata con acqua dolce per eliminare le eventuali materie nocive. Alla prova di decantazione in acqua, comunque, la perdita in peso non dovrà superare il 2%. Per il controllo granulometrico, l'Appaltatore dovrà apprestare e mettere a disposizione della Direzione lavori gli stacci.

- La sabbia per murature in genere sarà costituita da grani di dimensioni tali da passare attraverso lo staccio 2.
- Per gli intonaci, le stuccature, le murature di paramento o in pietra da taglio, la sabbia sarà costituita da grani passanti allo staccio 0,5.
- La sabbia per conglomerati cementizi dovrà rispondere ai requisiti prescritti dal D.M. 3 giugno 1968 e dal D.M. 25 marzo 1980. La granulometria dovrà essere assortita (tra 1 e 5 mm) e adeguata alla destinazione del getto e alle condizioni di posa in opera. Salvo efficace lavaggio e previa autorizzazione della Direzione lavori è fatto assoluto divieto di utilizzo della sabbia marina.

Per l'accettazione valgono i criteri generali dell'Art.68.(32)

(32) [Art.68, Materiali in genere.](#)

### **Art.70 Prodotti per pareti esterne e partizioni interne**

#### **Art.70.1 Definizione**

Si definiscono prodotti per pareti esterne e partizioni interne quelli utilizzati per realizzare i principali strati funzionali di queste parti di edificio.

Per la realizzazione delle pareti esterne e partizioni interne si rinvia all'articolo che tratta tali categorie di opere.

(33)

I prodotti vengono di seguito considerati al momento della fornitura: il Direttore dei Lavori ai fini della loro accettazione potrà procedere ai controlli (anche parziali) su campioni della fornitura oppure richiedere un attestato di conformità della fornitura alle prescrizioni di seguito indicate. Nel caso di contestazione, si intende che la procedura di prelievo dei campioni, le modalità di prova e la valutazione dei risultati siano quelli indicati nelle norme UNI (34) e, in mancanza di questi, quelli descritti nella letteratura tecnica (primariamente norme internazionali).

(33) [Art.70, Prodotti per pareti esterne e partizioni interne.](#)

(34) [Si fa riferimento alle Norme UNI 7959, UNI 8201, UNI 8326, UNI 8327, UNI 8369/2, UNI 8369/5, UNI 8979, UNI 9269.](#)

### **Art.71 Prodotti di pietre naturali o ricostruite**

#### **Art.71.1 Definizione**

La terminologia utilizzata ha il significato di seguito riportato, le denominazioni commerciali devono essere riferite a campioni, atlanti, ecc.

**MARMO** (*termine commerciale*) (35)

Roccia cristallina, compatta, lucidabile, da decorazione e da costruzione, prevalentemente costituita da minerali di durezza Mohs da 3 a 4 (quali calcite, dolomite, serpentino).

**GRANITO** (*termine commerciale*)(36)

Roccia fanero-cristallina, compatta, lucidabile, da decorazione e da costruzione, prevalentemente costituita da minerali di durezza Mohs da 6 a 7 (quali quarzo, feldspati, felspatoidi).

**TRAVERTINO**

Roccia calcarea sedimentaria di deposito chimico con caratteristica strutturale vacuolare, da decorazione e da costruzione; alcune varietà sono lucidabili.

**PIETRA** (*termine commerciale*).(37) Roccia da costruzione e/o da decorazione, di norma non lucidabile.

Esempi di pietre del primo gruppo sono: varie rocce sedimentarie (calcareniti, arenarie a cemento calcareo, ecc.), varie rocce piroclastiche, (peperini, tufi, ecc.); al secondo gruppo appartengono le pietre a spacco naturale (quarziti, micascisti, gneiss lastroidi, ardesie, ecc.), e talune vulcaniti (basalti, trachiti, leucititi, ecc.).

Per gli altri termini usati per definire il prodotto in base alle forme, dimensioni, tecniche di lavorazione ed alla conformazione geometrica, vale quanto riportato nella norma UNI EN 12670.

(35) a questa categoria appartengono:

- i marmi propriamente detti (calcarei metamorfici ricristallizzati), i calcefiri ed i cipollini;
- i calcari, le dolomie e le breccie calcaree lucidabili;
- gli alabastrini calcarei;
- le serpentiniti; oficalciti.

(36) a questa categoria appartengono:

- i graniti propriamente detti (rocce magmatiche intrusive acide fanerocristalline, costituite da quarzo, feldspati sodico-potassici e miche);
- altre rocce magmatiche intrusive (dioriti, granodioriti, sieniti, gabbri, ecc.);
- le corrispettive rocce magmatiche effusive, a struttura porfirica;
- alcune rocce metamorfiche di analoga composizione come gneiss e serizzi.

(37) a questa categoria appartengono rocce di composizione mineralogica svariatissima, non inseribili in alcuna classificazione. Esse sono riconducibili ad uno dei due gruppi seguenti:

- rocce tenere e/o poco compatte;
- rocce dure e/o compatte.

## **Art.71.2 Caratteristiche**

I prodotti di cui sopra devono rispondere a quanto segue:

1. appartenere alla denominazione commerciale e/o petrografica indicata nel progetto oppure avere origine dal bacino di estrazione o zona geografica richiesta nonché essere conformi ad eventuali campioni di riferimento ed essere esenti da crepe, discontinuità, ecc. che riducano la resistenza o la funzione;
2. avere lavorazione superficiale e/o finiture indicate nel progetto e/o rispondere ai campioni di riferimento; avere le dimensioni nominali concordate e le relative tolleranze;

delle seguenti caratteristiche il fornitore dichiarerà i valori medi (ed i valori minimi e/o la dispersione percentuale):

- massa volumica reale ed apparente, misurata secondo la norma UNI EN 13755;
- coefficiente di imbibizione della massa secca iniziale, misurato secondo la norma UNI EN 13755;
- resistenza a compressione, misurata secondo la norma UNI EN 1926;
- resistenza a flessione, misurata secondo la norma UNI EN 12372;
- resistenza all'abrasione, misurata secondo le disposizioni del R.D. 2234/1939;

• \_\_\_\_\_ (38)

per le prescrizioni complementari da considerare in relazione alla destinazione d'uso (strutturale per murature, pavimentazioni, coperture, ecc.) si rinvia agli appositi articoli del presente Capitolato ed alle prescrizioni di progetto.

I valori dichiarati saranno accettati dalla Direzione dei Lavori anche in base ai criteri generali dell'.(39)

- (38) indicare, se necessario, ulteriori caratteristiche e loro valori.

(39) , Materiali in genere.

## **Art.72 Materiali inerti per conglomerati cementizi e per malte**

### **Art.72.1 Inerti**

Gli aggregati per conglomerati cementizi, naturali e di frantumazione, devono essere costituiti da elementi non gelivi e non friabili, privi di sostanze organiche, limose ed argillose, di getto, ecc., in proporzioni non nocive all'indurimento del conglomerato o alla conservazione delle armature.

La ghiaia o il pietrisco devono avere dimensioni massime commisurate alle caratteristiche geometriche della carpenteria del getto ed all'ingombro delle armature.

La sabbia per malte dovrà essere priva di sostanze organiche, terrose o argillose, ed avere dimensione massima dei grani di 2 mm per murature in genere, di 1 mm per gli intonaci e murature di paramento o in pietra da taglio.

### **Art.72.2 Gli additivi per impasti cementizi si intendono classificati come segue:**

- fluidificanti; aeranti; ritardanti; acceleranti; fluidificanti-aeranti; fluidificanti-ritardanti; fluidificanti-acceleranti; antigelo-superfluidificanti. Per le modalità di controllo ed accettazione il Direttore dei Lavori potrà far eseguire prove od accettare l'attestazione di conformità alle norme secondo i criteri dell'Art.68.
- I conglomerati cementizi per strutture in cemento armato dovranno rispettare tutte le prescrizioni di cui al



D.M. 14/01/08 (NTC 2008), al Decreto del Ministero dei Lavori Pubblici del 9 gennaio 1996 e relative circolari esplicative.

## • **Art.73 Prodotti per rivestimenti interni ed esterni**

### • **Art.73.1 Definizione**

• Si definiscono prodotti per rivestimenti quelli utilizzati per realizzare i sistemi di rivestimento verticali (pareti - facciate) ed orizzontali (controsoffitti) dell'edificio.

• I prodotti si distinguono:

- a seconda del loro stato fisico:
- rigidi (rivestimenti in pietra-ceramica -vetro-alluminio-gesso ecc.);
- flessibili (carte da parati - tessuti da parati - ecc.);
- fluidi o pastosi (intonaci - vernicianti - rivestimenti plastici - ecc.).

a seconda della loro collocazione:

- per esterno;
- per interno.

a seconda della loro collocazione nel sistema di rivestimento:

- di fondo;
- intermedi;
- di finitura.

Tutti i prodotti di seguito descritti in Art.73.2, Art.73.3 e Art.73.4 vengono considerati al momento della fornitura. Il Direttore dei Lavori, ai fini della loro accettazione, può procedere ai controlli (anche parziali) su campioni della fornitura, oppure richiedere un attestato di conformità della stessa alle prescrizioni di seguito indicate.

### **Art.73.2 Prodotti rigidi**

- a) Per le piastrelle di ceramica vale quanto riportato nell'articolo prodotti per pavimentazione (40) , tenendo conto solo delle prescrizioni valide per le piastrelle da parete.
- b) Per le lastre di pietra vale quanto riportato nel progetto circa le caratteristiche più significative e le lavorazioni da apportare. In mancanza o ad integrazione del progetto valgono i criteri di accettazione generali indicati nell'articolo: prodotti di pietra (41) integrati dalle prescrizioni date nell'articolo prodotti per pavimentazioni di pietra (in particolare per le tolleranze dimensionali e le modalità di imballaggio). Sono comunque da prevedere gli opportuni incavi, fori, ecc. per il fissaggio alla parete e gli eventuali trattamenti di protezione.
- c) Per gli elementi di metallo o materia plastica valgono le prescrizioni del progetto. Le loro prestazioni meccaniche (resistenza all'urto, abrasione, incisione), di reazione e resistenza al fuoco, di resistenza agli agenti chimici (detergenti, inquinanti aggressivi, ecc.) ed alle azioni termoigrometriche saranno quelle prescritte in norme UNI, in relazione all'ambiente (interno/esterno) nel quale saranno collocati ed alla loro quota dal pavimento (o suolo), oppure in loro mancanza valgono quelle dichiarate dal fabbricante ed accettate dalla Direzione dei Lavori;

Saranno inoltre predisposti per il fissaggio in opera con opportuni fori, incavi, ecc.

Per gli elementi verniciati, smaltati, ecc. le caratteristiche di resistenza alla usura, ai viraggi di colore, ecc. saranno riferite ai materiali di rivestimento.

La forma e costituzione dell'elemento saranno tali da ridurre al minimo fenomeni di vibrazione, produzione di rumore tenuto anche conto dei criteri di fissaggio.

- d) Per le lastre di cartongesso si rinvia all'articolo su prodotti per pareti esterne e partizioni interne.(42)
- e) Per le lastre di fibrocemento si rimanda alle prescrizioni date nell'articolo prodotti per coperture discontinue. (43)
- f) Per le lastre di calcestruzzo valgono le prescrizioni generali date nell'articolo su prodotti di calcestruzzo (44) con in aggiunta le caratteristiche di resistenza agli agenti atmosferici (gelo/disgelo) ed agli elementi aggressivi trasportati dall'acqua piovana e dall'aria. (45) (46)

(40) Art.89, Prodotti per pavimentazioni.

(41) Art.71, Prodotti di pietre naturali e ricostruite.

(42) Art.70, Prodotti per pareti esterne e partizioni interne.

(43) Art.94, Prodotti per coperture discontinue.

(44) Art.87, Elementi di laterizio e calcestruzzo.

(45) per gli elementi piccoli e medi fino a 1,2 m come dimensione massima si debbono realizzare opportuni punti di fissaggio ed aggancio. Per gli elementi grandi (pannelli prefabbricati) valgono per quanto applicabili e/o in via orientativa le prescrizioni dell'articolo sulle strutture prefabbricate di calcestruzzo (Art.83).

(46) si fa riferimento alla norma UNI 8981.

### **Art.73.3 Prodotti flessibili**

- a) Le carte da parati devono rispettare le tolleranze dimensionali del 1,5 % sulla larghezza e lunghezza; garantire resistenza meccanica ed alla lacerazione (anche nelle condizioni umide di applicazione); avere deformazioni dimensionali ad umido limitate; resistere alle variazioni di calore e, quando richiesto, avere resistenza ai lavaggi e reazione o resistenza al fuoco adeguate.  
Le confezioni devono riportare i segni di riferimento per le sovrapposizioni, allineamenti (o sfalsatura) dei disegni, ecc.; inversione dei singoli teli, ecc.
- b) I tessuti per pareti devono rispondere alle prescrizioni elencate nel comma a) con adeguato livello di resistenza e possedere le necessarie caratteristiche di elasticità, ecc. per la posa a tensione.  
Per entrambe le categorie (carta e tessuti) la rispondenza alle norme UNI EN 233, UNI EN 235 è considerata rispondenza alle prescrizioni del presente articolo.

### **Art.73.4 Prodotti fluidi od in pasta**

- a) *Intonaci*: gli intonaci sono rivestimenti realizzati con malta per intonaci costituita da un legante (calce cemento-gesso) da un inerte (sabbia, polvere o granuli di marmo, ecc.) ed eventualmente da pigmenti o terre coloranti, additivi e rinforzanti.

Gli intonaci devono possedere le caratteristiche indicate nel progetto e le caratteristiche seguenti:

- capacità di riempimento delle cavità ed eguagliamento delle superfici;
- reazione al fuoco e/o resistenza all'incendio adeguata;
- impermeabilità all'acqua e/o funzione di barriera all'acqua;
- effetto estetico superficiale in relazione ai mezzi di posa usati;
- adesione al supporto e caratteristiche meccaniche.

Per i prodotti forniti premiscelati la rispondenza a norme UNI è sinonimo di conformità alle prescrizioni predette; per gli altri prodotti valgono i valori dichiarati dal fornitore ed accettati dalla Direzione dei Lavori.

- b) *Prodotti vernicianti*: i prodotti vernicianti sono prodotti applicati allo stato fluido, costituiti da un legante (naturale o sintetico), da una carica e da un pigmento o terra colorante che, passando allo stato solido, formano una pellicola o uno strato non pellicolare sulla superficie.

Si distinguono in:

- tinte, se non formano pellicola e si depositano sulla superficie;
- impregnanti, se non formano pellicola e penetrano nelle porosità del supporto;
- pitture, se formano pellicola ed hanno un colore proprio;
- vernici, se formano pellicola e non hanno un marcato colore proprio;
- rivestimenti plastici, se formano pellicola di spessore elevato o molto elevato (da 1 a 5 mm circa), hanno colore proprio e disegno superficiale più o meno accentuato.

I prodotti vernicianti devono possedere valori adeguati delle seguenti caratteristiche in funzione delle prestazioni loro richieste:

- dare colore in maniera stabile alla superficie trattata;
- avere funzione impermeabilizzante;
- essere traspiranti al vapore d'acqua;
- impedire il passaggio dei raggi U.V.;
- ridurre il passaggio della CO<sub>2</sub>;
- avere adeguata reazione e/o resistenza al fuoco (quando richiesto);
- avere funzione passivante del ferro (quando richiesto);
- resistenza alle azioni chimiche degli agenti aggressivi (climatici, inquinanti);
- resistere (quando richiesto) all'usura.

I limiti di accettazione saranno quelli prescritti nel progetto od in mancanza quelli dichiarati dal fabbricante ed accettati dalla Direzione dei Lavori.

I dati si intendono presentati secondo le norme UNI 8757 e UNI 8759 ed i metodi di prova sono quelli definiti nelle norme UNI.

### **Art.74 Prescrizioni tecniche generali**

Gli impianti idrico-sanitari e del gas dovranno essere progettati in conformità con quanto indicato nelle rispettive norme UNI, tenendo conto della specifica destinazione d'uso dell'edificio e del suo sviluppo planimetrico e altimetrico, al fine di garantire il regolare e sicuro funzionamento.

- a) Per il dimensionamento delle condutture di adduzione dell'acqua saranno assunte le portate e le pressioni nominali dei rubinetti di erogazione per apparecchi sanitari di seguito riportate:

Apparecchio	Portata l/s	Pressione minima kPa
Lavabi	0,10	50
Bidet	0,10	50
Vasi a cassetta	0,10	50
Vasi con passo rapido o flussometro f 3/4"	1,50	150
Vasca da bagno	0,20	50
Doccia	0,15	50
Lavello di cucina	0,20	50
Lavabiancheria	0,10	50
Orinatoio comandato	0,10	50
Vuotatoio con cassetta	0,15	50
Beverino	0,05	50
Idrantino f 1/2"	0,40	100
Idrantino f 3/4"	0,60	100
Idrantino f 1"	0,80	100

La pressione disponibile all'impianto, a valle del contatore dell'Ente fornitore d'acqua, si deve ritenere pari a <KPa> kPa.

Qualora la pressione disponibile non sia sufficiente a garantire le portate degli erogatori sopra indicate, dovrà essere previsto un sistema di sopraelevazione della pressione.

- b) Per il dimensionamento delle reti di scarico delle acque usate saranno assunti i seguenti valori di unità di scarico per apparecchio:

Apparecchio	Unità di scarico
Vasca (con o senza doccia)	2
Doccia (per un solo soffione)	2
Doccia (per ogni soffione di installazione multipla)	3
Lavabo	1
Bidet	2
Vaso con cassetta	4
Vaso con flussometro	8
Lavello di cucina	2
Lavello con tritarifiuti	3
Lavapiatti	2
Lavabiancheria	2
Lavabo con piletta di scarico f > 1 1/2"	2
Lavabo clinico	2
Lavabo da dentista	2
Lavabo da barbiere	2
Lavabo circolare (per ogni erogatore)	2
Beverino	1
Orinatoio (senza cassetta o flussometro)	2
Piletta da pavimento	1
Combinazione lavabo-bidet-vasca-vaso con cassetta	7
Combinazione lavabo-bidet-vasca-vaso con flussometro	10
Combinazione lavabo-vaso con cassetta	4
Combinazione lavabo-vaso con flussometro	8

Qualora non fosse possibile convogliare per gravità le acque di scarico nella fognatura comunale, dovrà essere previsto un sistema di accumulo e sollevamento fino al punto in cui sia possibile farle defluire per gravità.

Se espressamente richiesto dai regolamenti d'igiene dei singoli Comuni, dovrà essere previsto un sistema di depurazione con caratteristiche rispondenti alle indicazioni di detti regolamenti.

- c) Per il dimensionamento delle reti di scarico delle acque meteoriche dovranno essere assunti i valori

dell'altezza e della durata delle piogge, pubblicati nell'annuncio statistico meteorologico dell'ISTAT relativamente al luogo in cui è situato l'edificio.

Per le superfici da considerare nel calcolo vale quanto indicato nelle norme UNI EN 12056-3.

Qualora non fosse possibile convogliare per gravità le acque di scarico nella fognatura comunale, dovrà essere previsto un sistema di accumulo e sollevamento fino al punto a partire dal quale sia possibile farle defluire per gravità.

È consentito, se non espressamente vietato dai regolamenti di igiene dei singoli Comuni, usare un sistema di accumulo e di sollevamento comune sia per le acque usate sia per quelle meteoriche.

d) Per il dimensionamento delle reti del gas, all'interno dell'edificio, le portate del gas necessarie all'alimentazione di ogni apparecchio dovranno essere rilevate sulla base delle indicazioni dei loro costruttori.

## **Art.75 Alimentazione e distribuzione di acqua fredda**

### **Art.75.1 Alimentazione dell'acqua**

L'alimentazione dell'acqua necessaria al fabbisogno dell'edificio sarà derivata direttamente dall'acquedotto cittadino, a valle del contatore.

La Committenza preciserà, in mancanza di acquedotto cittadino, o in presenza di acquedotto con pressione e portata molto variabili o insufficienti, se l'alimentazione dovrà avvenire attraverso serbatoi di accumulo per acqua potabile o pozzo.

Nel caso di alimentazione da serbatoi di accumulo, questi dovranno avere i requisiti richiesti nelle norme UNI 9182; nel caso di alimentazione da pozzo, questo, oltre a contenere acqua ritenuta potabile dalle Autorità competenti, dovrà avere i requisiti richiesti nelle norme UNI 9182.

### **Art.75.2 Distribuzione dell'acqua fredda**

Dovrà essere adottata una distribuzione dell'acqua in grado di:

- garantire l'osservanza delle norme di igiene;
- assicurare la pressione e la portata di progetto alle utenze;
- limitare la produzione di rumori e vibrazioni.

La distribuzione dell'acqua deve essere realizzata con materiali e componenti idonei e deve avere le parti non in vista facilmente accessibili per la manutenzione.

Le tubazioni costituenti la rete di distribuzione dell'acqua fredda dovranno essere coibentate con materiale isolante, in modo da evitare il fenomeno della condensa superficiale.

È necessario evitare il ritorno di eventuali acque contaminate sia nell'acquedotto che nella distribuzione di acqua potabile, mediante disconnettore idraulico.

Ogni distribuzione di acqua potabile, prima di essere utilizzata, dovrà essere pulita e disinfettata come indicato nelle norme UNI 9182.

Le colonne montanti della rete di distribuzione saranno munite di un organo di intercettazione, con rubinetto di scarico alla base e ammortizzatore di colpo d'ariete in sommità.

Su ogni condotta di collegamento di una colonna con gli apparecchi sanitari, da essa serviti in uno stesso ambiente, sarà installato un organo di intercettazione.

Dovranno comunque essere osservati i criteri riportati nel D.M.L.P. 12 dicembre 1985.

## **Capo A CARATTERISTICHE DEGLI IMPIANTI**

### **Art.76 Predisposizione dell'impianto telefonico**

Dovranno essere previste le tubazioni destinate a contenere i cavi telefonici Telecom o di altra Azienda che effettua il servizio telefonico, in ogni alloggio, ufficio e locali similari

L'Appaltatore dovrà provvedere all'installazione delle tubazioni, delle scatole di derivazione delle scatole porta prese in conformità alle disposizioni vigenti.

L'impianto e per filodiffusione deve essere separato da ogni altro impianto.

### **Art.77 Prescrizioni tecniche generali**

#### **Art.77.1 Requisiti di rispondenza a norme, leggi e regolamenti**

Gli impianti e i componenti devono essere realizzati a regola d'arte. (47)

Le caratteristiche degli impianti stessi, nonché dei loro componenti, devono corrispondere alle Leggi e ai Regolamenti vigenti alla data di presentazione del progetto-offerta esecutivo e in particolare essere conformi:

- alle prescrizioni delle Autorità Locali, comprese quelle dei Vigili del Fuoco;
- alle prescrizioni e indicazioni dell'ENEL o dell'Azienda locale distributrice dell'energia elettrica;

- alle prescrizioni e indicazioni della Telecom Italia o dell'Azienda che effettua il servizio telefonico;
- alle prescrizioni delle Norme CEI (Comitato Elettrotecnico Italiano).

(47) conformemente alle prescrizioni dell'Art.2 della legge 1° marzo 1968, n. 186, del D.M. 37/08.

## Art.77.2 Norme per la prevenzione degli infortuni sul lavoro

Nei disegni e negli atti posti a base dell'appalto, deve essere chiaramente precisata, la destinazione o l'uso di ciascun ambiente, da parte della Committenza, affinché le Ditte concorrenti ne tengano debito conto nella progettazione degli impianti ai fini di quanto stabilito dalle vigenti disposizioni di legge in materia antinfortunistica, nonché dalle norme CEI.

## Art.77.3 Prescrizioni riguardanti i circuiti - Cavi e conduttori

### Art.77.3.1 I cavi

Isolamento dei cavi:

i cavi utilizzati nei sistemi di prima categoria devono essere adatti a tensione nominale verso terra e tensione nominale ( $U_0/U$ ) non inferiori a 450/750 V, simbolo di designazione 07. Quelli utilizzati nei circuiti di segnalazione e comando devono essere adatti a tensioni nominali non inferiori a 300/500 V, simbolo di designazione 05. Questi ultimi, se posati nello stesso tubo, condotto o canale con cavi previsti con tensioni nominali superiori, devono essere adatti alla tensione nominale maggiore;

*colori distintivi dei cavi:*

i conduttori impiegati nell'esecuzione degli impianti devono essere contraddistinti dalle colorazioni previste dalle vigenti tabelle di unificazione CEI-UNEL. In particolare, i conduttori di neutro e protezione devono essere contraddistinti rispettivamente ed esclusivamente con il colore blu chiaro e con il bicolore giallo-verde. I conduttori di fase, devono essere contraddistinti in modo univoco per tutto l'impianto dai colori nero, grigio (cenere) e marrone;

*sezioni minime e cadute di tensioni massime ammesse:*

le sezioni dei conduttori calcolate in funzione della potenza impegnata e della lunghezza dei circuiti (affinché la caduta di tensioni non superi il valore del 4% della tensione a vuoto) devono essere scelte tra quelle unificate. In ogni caso non devono essere superati i valori delle portate di corrente ammesse, per i diversi tipi di conduttori, dalle tabelle di unificazione CEI-UNEL.

Indipendentemente dai valori ricavati con le precedenti indicazioni, le sezioni minime ammesse per i conduttori di rame sono:

- $0,75 \text{ mm}^2$  per i circuiti di segnalazione e telecomando;
- $1,5 \text{ mm}^2$  per illuminazione di base, derivazione per prese a spina per altri apparecchi di illuminazione e per apparecchi con potenza unitaria inferiore o uguale a 2,2 kW;
- $2,5 \text{ mm}^2$  per derivazione con o senza prese a spina per utilizzatori con potenza unitaria superiore a 2,2 kW e inferiore o uguale a 3,6 kW;
- $4 \text{ mm}^2$  per montanti singoli o linee alimentanti singoli apparecchi utilizzatori con potenza nominale superiore a 3,6 kW;

*sezione minima dei conduttori neutri:*

la sezione dei conduttori neutri non deve essere inferiore a quella dei corrispondenti conduttori di fase. Per conduttori in circuiti polifasi, con sezione superiore a  $16 \text{ mm}^2$ , la sezione dei conduttori neutri può essere ridotta alla metà di quella dei conduttori di fase, con il minimo tuttavia di  $16 \text{ mm}^2$  (per conduttori in rame).<sup>(48)</sup>

*sezione dei conduttori di terra e protezione:*

la sezione dei conduttori di terra e di protezione, cioè dei conduttori che collegano all'impianto di terra le parti da proteggere contro i contatti indiretti, non deve essere inferiore a quella indicata nella tabella 1, tratta dalla tab. 54F della norma CEI 64-8. <sup>(49)</sup>

*propagazione del fuoco lungo i cavi:*

i cavi in aria installati individualmente, cioè distanziati fra loro di almeno 250 mm, devono rispondere alla prova di non propagazione della norma CEI 20-35.

Quando i cavi sono raggruppati in ambiente chiuso, nel quale sia da contenere il pericolo di propagazione di un eventuale incendio, essi devono avere i requisiti di non propagazione dell'incendio in conformità alla norma CEI 20-22;

*provvedimenti contro il fumo:*

se i cavi sono installati in notevole quantità in ambienti chiusi frequentati dal pubblico e di difficile e lenta

evacuazione, si devono adottare sistemi di posa atti a impedire il dilagare del fumo negli ambienti stessi o in alternativa ricorrere all'impiego di cavi a bassa emissione di fumo secondo le norme CEI 20-37 e CEI 20-38; *problemi connessi allo sviluppo di gas tossici e corrosivi*: qualora cavi in quantità rilevanti siano installati in ambienti chiusi e i medesimi siano frequentati dal pubblico, oppure si trovino a coesistere, in ambiente chiuso, con apparecchiature particolarmente vulnerabili da agenti corrosivi, deve essere tenuto presente il pericolo che i cavi stessi bruciando sviluppino gas tossici o corrosivi. Ove tale pericolo sussista occorre fare ricorso all'impiego di cavi aventi la caratteristica di non sviluppare gas tossici e corrosivi ad alte temperature, secondo la norma CEI 20-38.

**Tabella 1(50)**

*Relazione tra le sezioni dei conduttori di protezione e dei conduttori di fase*

*(Sezione minima dei conduttori di protezione)*

<i>Sezione del conduttore di fase che alimenta la macchina o l'apparecchio</i> mm <sup>2</sup>	<i>Conduttore di protezione facente parte dello stesso cavo o infilato nello stesso tubo del conduttore di fase</i> mm <sup>2</sup>	<i>Conduttore di protezione non facente parte dello stesso cavo e non infilato nello stesso tubo del conduttore di fase</i> mm <sup>2</sup>
minore o uguale a 16	sezione del conduttore di fase	2,5 se protetto meccanicamente, 4 se non protetto meccanicamente
maggiore di 16 e minore o uguale a 35	16	16
maggiore di 35	metà della sezione del conduttore di fase; nei cavi multipolari la sezione specificata dalle rispettive norme	metà della sezione del conduttore di fase; nei cavi multipolari., la sezione specificata dalle rispettive norme

(48) purché siano soddisfatte le condizioni degli artt. 522, 524.1, 524.2, 524.3, 543.1.4. della norma CEI 64-8.

(49) si vedano anche le prescrizioni riportate agli artt. 543, 547.1.1., 547.1.2. e 547.1.3. della norma CEI 64-8.

(50) Tabella 1: ripresa dalla norma CEI 64-8, IV ed. - tab. 54F.

**Art.77.3.2 I conduttori**

Sezioni minime dei conduttori di terra

I conduttori di terra devono essere conformi a quanto indicato nella norma CEI 64-8, Art.543.1., e la loro sezione deve essere non inferiore a quella del conduttore di protezione di cui alla tab.1, con i minimi indicati nella seguente tabella:

Tabella 2 (51)

	<i>Protetti meccanicamente</i>	<i>Non protetti meccanicamente</i>
Protetti contro la corrosione	In accordo con 543.1	16 mm <sup>2</sup> rame 16 mm <sup>2</sup> ferro zincato
Non protetti contro la corrosione	25 mm <sup>2</sup> rame 50 mm <sup>2</sup> ferro zincato	

Zincatura secondo la norma CEI 7-6 oppure con rivestimento equivalente

In alternativa ai criteri sopra indicati, è ammesso il calcolo della sezione minima dei conduttori di protezione mediante il metodo analitico indicato al paragrafo a) dell'Art.543.1.1 della norma CEI 64-8, cioè mediante l'applicazione della seguente formula:

$$S_p = (I_2 t)_{1/2} / K$$

nella quale:

- $S_p$  è la sezione del conduttore di protezione [mm<sub>2</sub>];

- $I$  è il valore efficace della corrente di guasto che può percorrere il conduttore di protezione per un guasto di impedenza trascurabile [A];
- $t$  è il tempo di intervento del dispositivo di protezione [s];
- $K$  è il fattore il cui valore dipende dal materiale del conduttore di protezione, dell'isolamento e di altre parti e dalle temperature iniziali e finali. (52)
- (51) Tabella 2: ripresa dalla norma CEI 64-8, IV ed. - tab. 54F.
- (52) valori di  $K$  per i conduttori di protezione in diverse applicazioni sono dati dalle tabelle 54B, 54C, 54D e 54E della norma CEI 64-8.

#### Art.77.4 Canalizzazioni

I conduttori, tranne che non si tratti di installazioni volanti, devono essere sempre protetti e salvaguardati meccanicamente.

Tali protezioni possono essere costituite da: tubazioni, canalette porta cavi, passerelle, condotti o cunicoli ricavati nella struttura edile, ecc.

Negli impianti industriali, il tipo di protezione dovrà essere concordato di volta in volta con la Committenza.

Negli impianti da realizzare in edifici civili e similari si devono rispettare le prescrizioni di seguito descritte.

#### Art.77.4.1 Tubi protettivi percorso tubazioni, cassette di derivazione

Nell'impianto previsto per la realizzazione sotto traccia, i tubi protettivi devono essere in materiale termoplastico serie leggera per i percorsi sotto intonaco, in acciaio smaltato a bordi saldati oppure in materiale termoplastico serie pesante per gli attraversamenti a pavimento;

il diametro interno dei tubi deve essere pari ad almeno 1,3 volte il diametro del cerchio circoscritto al fascio dei cavi in esso contenuti. Tale coefficiente di maggiorazione deve essere aumentato a 1,5 quando i cavi siano del tipo sotto piombo o sotto guaina metallica; il diametro del tubo deve essere sufficientemente grande da permettere di sfilare e reinfilare i cavi in esso contenuti con facilità e senza che ne risultino danneggiati i cavi o il tubo. Comunque il diametro interno non deve essere inferiore a 10 mm;

il tracciato dei tubi protettivi deve consentire un andamento rettilineo orizzontale (con minima pendenza per favorire lo scarico di eventuale condensa) o verticale. Le curve devono essere effettuate con raccordi o piegature che non danneggino il tubo e non pregiudichino la sfilabilità dei cavi; a ogni brusca deviazione resa necessaria dalla struttura muraria dei locali, a ogni derivazione secondaria dalla linea principale e in ogni locale servito, la tubazione deve essere interrotta con cassette di derivazione; le giunzioni dei conduttori devono essere eseguite nelle cassette di derivazione impiegando opportuni morsetti e morsetterie. Dette cassette devono essere costruite in modo tale che nelle condizioni ordinarie di installazione non sia possibile introdurre corpi estranei e risulti agevole la dispersione di calore in esse prodotta. Il coperchio delle cassette deve offrire buone garanzie di fissaggio ed essere apribile solo con attrezzo; i tubi protettivi dei montanti di impianti utilizzatori alimentati attraverso organi di misura centralizzati e le relative cassette di derivazione devono essere distinti per ogni montante. Tuttavia è ammesso utilizzare lo stesso tubo e le stesse cassette purché i montanti alimentino lo stesso complesso di locali e siano contrassegnati per la loro individuazione, almeno in corrispondenza delle due estremità; qualora si preveda l'esistenza, nello stesso locale, di circuiti appartenenti a sistemi elettrici diversi, questi devono essere protetti da tubi diversi e far capo a cassette separate. Tuttavia è ammesso collocare i cavi nello stesso tubo e far capo alle stesse cassette, purché essi siano isolati per la tensione più elevata e le singole cassette siano internamente munite di diaframmi, non amovibili se non a mezzo di attrezzo, tra i morsetti destinati a serrare conduttori appartenenti a sistemi diversi.

Il numero dei cavi che si possono introdurre nei tubi è indicato nella seguente tabella:

**Tabella 3:**

*Numero massimo di cavi unipolari da introdurre in tubi protettivi*

*(i numeri fra parentesi sono per i cavi di comando e segnalazione)*

diametro esterno / diametro interno [mm]	sezione dei cavetti [mm <sup>2</sup> ]						
	(0,5)	(0,75)	(1)	1,5	2,5	4	6 10
	16						
12/8,5	(4)	(4)	(2)				
14/10	(7)	(4)	(3)	2			
16/11,7			(4)	4	2		
20/15,5			(9)	7	4	4	2
25/19,8			(12)	9	7	7	4 2
32/26,4					12	9	7 7
	3						

I tubi protettivi dei conduttori elettrici collocati in cunicoli che ospitano altre canalizzazioni devono essere

disposti in modo da non essere soggetti a influenze dannose in relazione a sovrariscaldamenti, sgocciolamenti, formazione di condensa, ecc. È inoltre vietato collocare, nelle stesse incassature, montanti e colonne telefoniche o radiotelevisive. Nel vano degli ascensori o montacarichi non è consentita la messa in opera di conduttori o tubazioni di qualsiasi genere che non appartengano all'impianto dell'ascensore o del montacarichi stesso. I circuiti degli impianti a tensione ridotta per "controllo ronda" e "antifurto", nonché quelli per impianti di traduzioni simultanee o teletraduzioni simultanee, dovranno avere i conduttori in ogni caso sistemati in tubazioni soltanto di acciaio smaltato o tipo mannesman.

#### **Art.77.4.2 Canalette porta cavi**

Per i sistemi di canali battiscopa e canali ausiliari si applica la norma CEI 23-93 (CEI EN 50082-2-1).

Per gli altri sistemi di canalizzazione si applicano le norme CEI specifiche, ove esistenti.

Il numero dei cavi installati deve essere tale da consentire un'occupazione non superiore al 50% della sezione utile dei canali, secondo quanto prescritto dalla norma CEI 64-8.

si applica, per il grado di protezione contro i contatti diretti, quanto richiesto dalla norma CEI 64-8 utilizzando i necessari accessori (angoli, derivazioni ecc.); in particolare, opportune barriere devono separare cavi a tensioni nominali differenti.

I cavi vanno utilizzati secondo le indicazioni fornite nella norma CEI 20-20.

Devono essere previsti:

- per canali metallici, i necessari collegamenti di terra ed equipotenziali secondo quanto prescritto dalla norma CEI 64-8.
- nei passaggi di parete, opportune barriere tagliafiamma che non degradino i livelli di segregazione assicurati dalle pareti stesse.

Le caratteristiche di resistenza al calore anormale e al fuoco dei materiali utilizzati devono soddisfare quanto richiesto dalla norma CEI 64-8.

#### **Art.77.5 Posa di cavi elettrici isolati, sotto guaina, interrati**

Per l'interramento dei cavi elettrici, si dovrà procedere nel modo di seguito descritto:

sul fondo dello scavo, sufficiente per la profondità di posa preventivamente concordata con la Direzione Lavori e privo di qualsiasi sporgenza o spigolo di roccia o di sassi, si dovrà costruire, in primo luogo, un letto di sabbia di fiume, vagliata e lavata, o di cava, vagliata, dello spessore di almeno 10 cm, sul quale si dovrà distendere poi il cavo (o i cavi) senza premere e senza farlo affondare artificialmente nella sabbia.

Stendere quindi, un altro strato di sabbia come sopra, dello spessore di almeno 5 cm, in corrispondenza della generatrice superiore del cavo (o dei cavi); pertanto lo spessore finale complessivo della sabbia dovrà risultare di almeno 15 cm più il diametro del cavo (o maggiore, nel caso di più cavi).

Sulla sabbia così posta in opera, si dovrà infine disporre una fila continua di mattoni pieni, bene accostati fra loro e con il lato maggiore secondo l'andamento del cavo (o dei cavi) se questo avrà diametro (o questi comporranno una striscia) non superiore a 5 cm o, viceversa, in senso trasversale (generalmente con più cavi).

Sistemati i mattoni, si dovrà procedere al rinterro pigiando sino al limite del possibile e trasportando a rifiuto il materiale eccedente dall'iniziale scavo.

L'asse del cavo (o quello centrale di più cavi) dovrà ovviamente trovarsi in uno stesso piano verticale con l'asse della fila di mattoni.

Per la profondità di posa sarà seguito il concetto di avere il cavo (o i cavi) posto sufficientemente al sicuro da possibili scavi di superficie per riparazioni di manti stradali o cunette eventualmente soprastanti, o per movimenti di terra nei tratti a prato o a giardino.

In linea generale, sarà osservata però, la profondità di almeno 50 cm, misurata sull'estradosso della protezione di mattoni.

Tutta la sabbia e i mattoni occorrenti saranno forniti dall'Appaltatore.

#### **Art.77.6 Coordinamento dell'impianto di terra con dispositivi di interruzione**

Una volta attuato l'impianto di messa a terra, la protezione contro i contatti indiretti può essere realizzata con uno dei seguenti sistemi:

coordinamento fra impianto di messa a terra e protezione di massima corrente. Questo tipo di protezione necessita dell'installazione di un impianto di terra coordinato con un interruttore con relè magnetotermico, in modo che risulti soddisfatta la seguente relazione:

$$- R_t \leq 50/I_s$$

dove  $I_s$  è il valore in ampere della corrente di intervento in 5 s del dispositivo di protezione; se l'impianto comprende più derivazioni protette da dispositivi con correnti di intervento diverse, deve essere considerata la corrente di intervento più elevata;

coordinamento di impianto di messa a terra e interruttori differenziali. Questo tipo di protezione richiede l'installazione di un impianto di terra coordinato con un interruttore con relè differenziale che assicuri l'apertura



dei circuiti da proteggere non appena eventuali correnti di guasto creino situazioni di pericolo. Affinché detto coordinamento sia efficiente deve essere osservata la seguente relazione:

$$- R_t \leq 50/I_d$$

dove  $I_d$  è il valore della corrente nominale di intervento differenziale del dispositivo di protezione.

Negli impianti di tipo TT, alimentati direttamente in bassa tensione dalla Società distributrice, la soluzione più affidabile, e in certi casi l'unica che si possa attuare, è quella con gli interruttori differenziali che consentono la presenza di un certo margine di sicurezza, a copertura degli inevitabili aumenti del valore di  $R_t$  durante la vita dell'impianto.

## Art.77.7 Protezione dalle scariche atmosferiche

### Art.77.7.1 Generalità

La Committenza preciserà se negli edifici, ove debbono venire installati gli impianti elettrici oggetto dell'appalto, dovrà essere prevista anche la sistemazione di parafulmini per la protezione dalle scariche atmosferiche.

L'impianto di protezione contro i fulmini, in ogni caso deve essere realizzato in conformità alla norma CEI 81-10 (CEI EN 62305) e resta diviso nelle seguenti parti:

- impianto di protezione contro le fulminazioni dirette (impianto base) costituito dagli elementi normali e naturali atti alla captazione, all'adduzione e alla dispersione nel suolo della corrente del fulmine (organo di captazione, calate, dispersore);
- impianto di protezione contro le fulminazioni indirette (impianto integrativo) costituito da tutti i dispositivi (quali connessioni metalliche, illuminatori di tensione) atti a contrastare gli effetti (ad esempio, tensione totale di terra, tensione di passo, tensione di contatto, tensione indotta, sovratensione sulle linee) associati al passaggio della corrente di fulmine nell'impianto di protezione o nelle strutture e masse estranee a esso adiacenti.

### Art.77.7.2 Criteri di valutazione del rischio e di scelta dell'impianto

L'impianto deve essere realizzato in modo da ridurre a un valore accettabile prestabilito il rischio che il fulmine raggiunga un punto qualunque posto all'interno del volume protetto, vale a dire il rischio  $R$  deve essere ridotto al di sotto del livello massimo tollerabile  $R_a$ .

Qualora nella struttura si possono verificare più tipi di danno, la condizione  $R \leq R_a$  dovrà essere soddisfatta per ogni tipo di danno.

I valori tipici di  $R_a$ , nel caso in cui il fulmine causi danni che coinvolgono perdite di vite umane o di valori culturali e sociali sono riportati nella seguente tabella:

Tabella 4:(53)

Tipo di danno	Rischio tollerabile ( $R_a$ )
Perdita di vite umane <sup>(1)</sup>	$10^{-5}$
Perdita inaccettabile di servizi pubblici essenziali <sup>(2)</sup>	$10^{-3}$
Perdita di patrimonio culturale insostituibile <sup>(3)</sup>	$10^{-3}$
<sup>(1)</sup> Danno inteso come numero di morti all'anno, riferito al numero totale di persone esposte al rischio. <sup>(2)</sup> Danno inteso come prodotto del numero di utenti non serviti per la durata annua del disservizio, riferito al numero totale degli utenti serviti all'anno. <sup>(3)</sup> Danno inteso come valore annuo dei beni perduti, riferito al valore totale dei beni esposti al rischio.	

Se il danno è esclusivamente di natura economica, la decisione in merito alla realizzazione dell'impianto di protezione sarà assunta dal proprietario della struttura o dal progettista, il quale potrà, ad esempio, procedere a confrontare i costi di realizzazione dell'impianto con quelli dovuti agli ipotetici danni adottati dall'eventuale fulminazione.

Se dalla valutazione emerge la necessità di adottare misure di protezione, relativamente ad un determinato tipo di danno, la scelta di quelle più idonee va fatta tenendo conto sia del contributo che ciascuna componente dà al rischio, sia degli aspetti tecnico-economici inerenti alle differenti misure di protezione, tra le quali si indicano le

seguenti:

- misure per limitare le tensioni di contatto e passo;
- misure per limitare lo sviluppo e la propagazione dell'incendio;
- misure per limitare gli effetti del campo elettromagnetico dovuto al fulmine sui corpi metallici interni (scariche pericolose) e sugli impianti interni (sovratensioni);
- misure per limitare le sovratensioni trasmesse alla struttura dagli impianti esterni;
- installazione di un impianto di protezione con livello di protezione adeguato.

Il risultato della valutazione del rischio, espresso come *frequenza di fulminazione tollerabile* ( $N_A$ ), i cui valori sono riportati nella tabella 5, si ricava dal confronto tra il valore da questo assunto e il valore della *frequenza di fulminazione diretta della struttura* ( $N_d$ ) determinato a mezzo dell'applicazione della seguente formula (appendice G norma CEI 81-10 (CEI EN 62305)):

$$N_d = N_t \times C \times A$$

nella quale:

$N_t$  è il numero di fulmini a terra all'anno per  $Km_2$ ;

$A$  è l'area di raccolta della struttura isolata;

$C$  è il coefficiente ambientale, che può assumere uno dei 4 valori previsti nella tabella 6, in funzione delle caratteristiche sia di eventuali strutture vicine sia dell'orografia della zona.

**Tabella 5 (54)**

*Frequenza di fulminazione tollerabile  $N_a$  per strutture ordinarie*

Tipo di struttura	Frequenza di fulminazione tollerabile $N_a$ (fulmini/anno)		
	<i>Rischio di incendio</i>		
	Ridotto	Ordinario	Elevato
A	$5 \cdot 10^{-4}$		
B	$5 \cdot 10^{-3}$		
C	1	$10^{-2}$	
D	5	$5 \cdot 10^{-2}$	

**Tabella 6 (55)**

*Determinazione del coefficiente ambientale  $C$*

Disposizione relativa della struttura	C
Struttura situata in un'area con presenza prevalente di strutture di altezza uguale o maggiore	0,25
Struttura situata in un'area con presenza prevalente di strutture più basse	0,5
Struttura isolata: non esistono altre strutture o oggetti entro una distanza 3H dalla struttura	1
Struttura isolata sulla cima di una collina o di una montagna	2

Dal confronto può risultare:

$N_d \leq N_A$ , nel qual caso non è necessaria l'installazione di un impianto di protezione;

$N_d > N_A$ , nel qual caso è necessaria l'installazione dell'impianto di protezione, la cui efficienza ( $E$ , che si esprime a mezzo del rapporto tra il numero medio annuo di fulminazioni dirette che possono provocare danno alla struttura protetta e il numero medio annuo di fulminazioni dirette sulla struttura) deve risultare:

$$E \geq E_c = 1 - N_A/N_d$$

e al quale corrispondono i livelli di protezione riportati nella seguente tabella:

**Tabella 7 (56)**

*Livelli di protezione in funzione dell'efficienza critica  $E_c$*

Livello di protezione	
$E_c > 0,98$	I (+misure di protezione addizionali)

$0,95 < E_c \leq 0,98$	I
$0,90 < E_c \leq 0,95$	II
$0,80 < E_c \leq 0,90$	III
$0 < E_c \leq 0,80$	IV

- (53) *tabelle 4: ripresa dalla tabella F1 dell'Appendice F alla norma CEI 81-1, III edizione.*  
(54) *tabella 5: ripresa dalla tabella G2 dell'Appendice G alla norma CEI 81-1, III edizione.*  
(55) *tabella 6: ripresa dalla tabella G1 dell'Appendice G alla norma CEI 81-1, III edizione.*  
(56) *tabella 7: ripresa dall'Appendice G alla norma CEI 81-1, III edizione.*

#### **Art.77.7.3 Classificazione delle strutture da proteggere**

1) Strutture di tipo A o equivalenti.

Rientrano in questa classe le seguenti strutture:

- alberghi grandi (> 100 posti letto);
- ospedali;
- grandi locali di pubblico spettacolo (> 250 posti letto);
- immobili per grandi attività commerciali (> 1500 m<sub>2</sub>);
- musei grandi (> 1500 m<sub>2</sub>);

2) *Strutture di tipo B o equivalenti.*

Rientrano in questa classe le seguenti strutture:

- edifici adibiti ad uso civile;
- alberghi piccoli ( $\leq 100$  posti letto);
- prigioni;
- immobili per piccole attività produttive ( $\leq 25$  addetti);
- immobili ad uso ufficio

3) *Strutture di tipo C o equivalenti.*

Rientrano in questa classe le seguenti strutture:

- strutture metalliche all'aperto;
- chiese;
- scuole;
- immobili per piccole attività commerciali ( $\leq 1500$  m<sub>2</sub>);
- immobili per grandi attività produttive ( $\geq 25$  addetti);
- edifici agricoli

4) *Strutture di tipo D o equivalenti.*

Rientrano in questa classe le seguenti strutture:

- piccoli locali di pubblico spettacolo ( $\leq 250$  posti);
- musei piccoli ( $\leq 1500$  m<sub>2</sub>);

#### **Art.77.7.4 Criteri generali per la realizzazione dell'impianto di protezione esterno - Organi di captazione - Organi di discesa (calate)**

I captatori dovranno essere posizionati secondo quanto specificato dalla norma CEI 81-10 (CEI EN 62305), appendice B, seguendo uno dei metodi riportati di seguito:

- 1) *metodo dell'angolo di protezione;*
- 2) *metodo della sfera rotolante;*
- 3) *metodo della maglia.*

In genere, il metodo dell'angolo di protezione si dovrà applicare per la protezione di strutture regolari, il metodo della sfera rotolante per la protezione di strutture di forma complessa e il metodo della maglia per la protezione di superfici piane.

Gli *organi di captazione* potranno essere composti da qualsiasi combinazione dei seguenti elementi:

- aste;
- funi;
- maglia;

In particolare:

- 1) Il *metodo dell'angolo di protezione* implica che la struttura da proteggere debba essere situata per intero entro il volume protetto dal captatore, che:
  - nel caso di captatore ad asta verticale, ha la forma di un cono circolare retto con il vertice posto sulla sommità dell'asta e il semivertice di angolo  $\alpha$  dipendente dal livello di protezione e dall'altezza del

- captatore (cfr. norma CEI 81-10 (CEI EN 62305), appendice B, fig. B.1);
- nel caso di captatore a fune, viene determinato dalla composizione dei volumi protetti da aste verticali virtuali con i vertici sulla fune (cfr. norma CEI 81-10 (CEI EN 62305), appendice B, fig. B.2);
  - nel caso di captatore a maglia, è determinato dalla composizione dei volumi protetti relativi ai singoli conduttori che formano la maglia (cfr. norma CEI 81-10 (CEI EN 62305), appendice B, fig. B.3).
- 2) Il *metodo della sfera rotolante* comporta che il posizionamento del captatore si potrà ritenere corretto qualora nessun punto della struttura da proteggere venga in contatto con una sfera, che rotola sul terreno, intorno e sulla struttura in tutte le direzioni possibili. Ciò implica che la sfera dovrà toccare soltanto il terreno e/o il captatore (cfr. norma CEI 81-10 (CEI EN 62305), appendice B, fig. B.4).
- Il raggio *R* della sfera rotolante, che rappresenta il raggio di captazione, dipenderà dalla minima corrente di fulmine che l'impianto dovrà essere in grado di captare e quindi dal livello di protezione dell'impianto stesso.
- 3) Il *metodo della maglia* dovrà essere utilizzato per la protezione di superfici piane e in tal caso i captatori dovranno essere posizionati su:
- linee di gronda del tetto;
  - sporgenze del tetto;
  - linee di colmo del tetto, qualora l'inclinazione del tetto superi 1/10;
  - mentre le superfici laterali della struttura dovranno essere dotate di captatori a livelli più alti del valore del raggio della sfera rotolante.
- Tra le altre condizioni da soddisfare, si citano le seguenti:
- la rete di captazione dovrà essere sistemata in modo tale che la corrente di fulmine incontri almeno due diversi percorsi metallici fino al dispersore;
  - nessun corpo metallico contenuto nella struttura da proteggere dovrà sporgere al di fuori del volume protetto dai captatori nelle strutture con rischio di esplosione;
  - i captatori dovranno seguire per quanto sia possibile percorsi brevi e rettilinei;
  - il lato di magliatura della rete di captazione non dovrà essere maggiore dei valori riportati nella seguente tabella:

**Tabella 8**

*Valori massimi dell'angolo di protezione, del raggio della sfera rotolante e delle dimensioni della maglia in funzione del livello di protezione*

Metodi di protezione

Livello di protezione	Raggio della sfera R [m]	Dimensione del lato della maglia M [m]	Angolo di protezione a [°]
I	20	5	grafico
II	30	10	grafico
III	45	15	grafico
IV	60	20	grafico

Gli *organi di discesa* possono essere normali (calate) e naturali (corpi metallici esistenti nella struttura, ferri di armatura); essi devono essere opportunamente posizionati e interconnessi, nonché avere il più possibile percorso rettilineo.

In particolare:

se i captatori sono costituiti da aste su singoli sostegni, sarà necessaria almeno una calata per sostegno;

se i captatori sono costituiti da funi, sarà necessaria almeno una calata ad ogni estremità della fune;

se i captatori sono costituiti da una maglia, saranno necessarie:

almeno una calata per ogni sostegno perimetrale della maglia, qualora si tratti di un impianto di protezione esterno isolato dalla struttura da proteggere;

almeno due calate, distribuite attorno al perimetro della struttura da proteggere, qualora si tratti di un impianto di protezione non isolato. In tal caso le calate dovranno essere interconnesse a livello del suolo.

Le calate dovranno essere installate in modo da diventare, per quanto sia possibile, la continuazione diretta dei captatori e da assicurare il più breve e diretto percorso fino a terra.

Su ciascuna calata, in prossimità del collegamento al dispersore, dovrà essere previsto un punto di misura, che dovrà essere apribile, anche se normalmente dovrà rimanere chiuso.

Il dispersore di un impianto di protezione deve poter disperdere nel suolo la corrente di fulmine senza provocare sovratensioni pericolose e pertanto la forma e le dimensioni di un dispersore sono più importanti del valore della resistenza di terra.

Per la protezione contro i fulmini, è necessario disporre di un unico dispersore adatto per tutti gli scopi.

Per poter sostenere senza danno gli effetti elettrodinamici della corrente di fulmine ed eventuali sforzi accidentali i materiali impiegati devono possedere adeguata resistenza meccanica.

I materiali base consigliati sono il rame e l'acciaio zincato a caldo e, limitatamente agli organi di captazione e discesa, l'alluminio.

Possono essere utilizzati anche altri materiali o leghe di materiali base, purché abbiano caratteristiche elettriche, meccaniche e di resistenza alla corrosione non inferiori a quelle dei materiali base consigliati. Nelle tabelle 9 e 10 che seguono, vengono indicate le dimensioni minime degli organi normali di captazione e discesa dei dispersori normali.

**Tab. 9 (57)**

*Dimensioni minime per organi di captazione di discesa*

Tipo di elettrodo	Materiale		
	Acciaio zincato a caldo	Alluminio in lega	Rame
Nastro: - spessore (mm) - sezione (mm <sup>2</sup> )	2 60	3 60	2 40
Tondino o conduttore massiccio: - sezione (mm <sup>2</sup> )	50 50	50 50	35 35
Conduttore cordato: - sezione (mm <sup>2</sup> )			

(57) tabelle 9: ripresa dalla Norma CEI 81-10 (CEI EN 62305), Capitolo II, Sezione 6, Tabella 6.

**Art.77.7.5 Dispersore**

Il dispersore dell'impianto di protezione dovrà essere realizzato in conformità a quanto indicato nella sezione 4 delle norme CEI 81-10 (CEI EN 62305).

**Art.77.7.6 Dimensioni minime per dispersori normali**

Tabella 10 (58)

Tipo di posa	Tipo di elettrodo	Materiale		
		Acciaio zincato a caldo (Norma CEI 7-6)	Acciaio rivestito di rame	Rame
Nel terreno	Piastra: - spessore (mm) - sezione (mm <sup>2</sup> )	3 100	--- ---	3 ---
	Nastro: - spessore (mm) - sezione (mm <sup>2</sup> )	3 100	--- ---	3 50
	Tondino o conduttore massiccio: - sezione (mm <sup>2</sup> )	50	---	35
Per infissione nel terreno	Conduttore cordato: - diametro fili (mm) - sezione (mm <sup>2</sup> )	1,8 50	--- ---	1,8 35

Picchetto a tubo:	40	---	30
- diametro esterno (mm)	2	---	3
- spessore (mm)			
Picchetto massiccio;	20	15 (1)	15
- diametro esterno (mm)	---	(2)	---
- spessore (mm)		---	
Picchetto in profilato:	5		5
- spessore (mm)	50	---	50
- dimensione trasv.. (mm)		---	

Rivestimento per deposito elettrolitico: 100 m.

Rivestimento per trafilatura: spessore: 500 m..

(58) tabelle 10: ripresa dalla Norma CEI 81-10 (CEI EN 62305), Capitolo II, Sezione 6, Tabella 7.

### Art.77.8 Protezione contro i contatti indiretti

Tutte le parti metalliche accessibili dell'impianto elettrico e degli apparecchi utilizzatori devono essere protette contro i contatti indiretti. Infatti esse sono normalmente non in tensione ma, per cedimento dell'isolamento principale o per altre cause accidentali, potrebbero trovarsi sotto tensione (masse).

Per la protezione contro i contatti indiretti ogni impianto elettrico utilizzatore o raggruppamento di impianti, contenuti in uno stesso edificio e nelle sue dipendenze (quali portinerie distaccate e simili), deve avere un proprio impianto di terra.

A tale impianto di terra devono essere collegati tutti i sistemi di tubazioni metalliche accessibili destinati ad adduzione, distribuzione e scarico delle acque, nonché tutte le masse metalliche accessibili di notevole estensione esistenti nell'area dell'impianto elettrico utilizzatore stesso.

#### Art.77.8.1 Impianto di messa a terra e sistemi di protezione contro i contatti diretti

##### Art.77.8.1.1 Elementi di un impianto di terra

Per ogni edificio contenente impianti elettrici deve essere opportunamente previsto, in sede di costruzione, un proprio impianto di messa a terra (impianto di terra locale), che deve soddisfare le prescrizioni della vigente norma CEI 64-8. Tale impianto, che deve essere realizzato in modo da poter effettuare le verifiche periodiche di efficienza, comprenderà:

- il dispersore (o i dispersori ) di terra, costituito da uno o più elementi metallici posti in intimo contatto con il terreno e che realizza il collegamento elettrico con la terra;
- il conduttore di terra, non in intimo contatto con il terreno destinato a collegare i dispersori fra di loro e al collettore (o nodo) principale di terra. I conduttori parzialmente interrati e non isolati dal terreno devono essere considerati, a tutti gli effetti, dispersori per la parte non interrata (o comunque isolata dal terreno);
- il conduttore di protezione, che parte dal collettore di terra, arriva in ogni impianto e deve essere collegato a tutte le prese a spina (destinate ad alimentare utilizzatori per i quali è prevista la protezione contro i contatti indiretti mediante messa a terra), o direttamente alle masse di tutti gli apparecchi da proteggere, compresi gli apparecchi di illuminazione, con parti metalliche comunque accessibili. È vietato l'impiego di conduttori di protezione non protetti meccanicamente con sezione inferiore a 4 mm<sup>2</sup>. Nei sistemi TT (cioè nei sistemi in

cui le masse sono collegate a un impianto di terra elettricamente indipendente da quello del collegamento a terra del sistema elettrico), il conduttore di neutro non può essere utilizzato come conduttore di protezione;

- il collettore (o nodo) principale di terra nel quale confluiscono i conduttori di terra, di protezione e di equipotenzialità (ed eventualmente di neutro, in caso di sistemi TN, in cui il conduttore di neutro ha anche la funzione di conduttore di protezione);
- il conduttore equipotenziale, avente lo scopo di assicurare l'equipotenzialità fra le masse e/o le masse estranee (parti conduttrici, non facenti parte dell'impianto elettrico, suscettibili di introdurre il potenziale di terra).

### Art.78 Impianto elettrico

Dovrà essere, per quanto riguarda l'impianto in corrente continua, del tipo isolato classe II sistema IT, mentre quello in corrente alternata dovrà essere dello stesso tipo dell'impianto elettrico utilizzatore esistente. Il grado di protezione minimo di quadri e apparecchiature elettriche è IP54 se posti all'esterno, IP21 se collocati all'interno

di edifici.

Normativa di riferimento:

Gli impianti elettrici devono essere conformi alla regola dell'arte: il rispetto delle norme CEI nell'esecuzione degli stessi ne è garanzia ai termini di legge. In particolare, le normative da rispettare per la progettazione e realizzazione a regola d'arte degli impianti elettrici sono:

- CEI 64-8: Impianti elettrici utilizzatori a tensione nominale non superiore a 1000 V in corrente alternata e a 1500 V in corrente continua;
- CEI 11-20: Impianti di produzione di energia elettrica e gruppi di continuità collegati a reti di I e II categoria;
- CEI 82-9 (CEI EN 61727): Sistemi fotovoltaici (FV) - Caratteristiche dell'interfaccia di raccordo con la rete;
- CEI 82-25: Guida alla realizzazione di sistemi di generazione fotovoltaica collegati alle reti elettriche di Media e Bassa tensione;
- CEI 82-24 (CEI EN 62093): Componenti di sistemi fotovoltaici - moduli esclusi (BOS) - Qualifica di progetto in condizioni ambientali naturali; (CEI, ASSOSOLARE);
- CEI 110-31 (CEI EN 61000-3-2): Compatibilità elettromagnetica (EMC) - Parte 3: Limiti - Sezione 2: Limiti per le emissioni di corrente armonica (apparecchiature con corrente di ingresso  $\leq 16$  A per fase);
- CEI 77-2 (CEI EN 60555-1): Disturbi nelle reti di alimentazione prodotti da apparecchi elettrodomestici e da equipaggiamenti elettrici simili - Parte 1: Definizioni;
- CEI 17-113 (CEI EN 61439-1): Apparecchiature assiemate di protezione e di manovra per bassa tensione (quadri BT),
- CEI 17-13/2 (CEI EN 60439-2): Prescrizioni particolari per i condotti sbarre;
- CEI 17-13/3 (CEI EN 60439-3): Prescrizioni particolari per apparecchiature assiemate di protezione e di manovra destinate ad essere installate in luoghi dove personale non addestrato ha accesso al loro uso - Quadri di distribuzione (ASD);
- CEI 16-2 (CEI EN 60445): Principi base e di sicurezza per l'interfaccia uomo-macchina, marcatura e identificazione - Identificazione dei morsetti degli apparecchi e delle estremità dei conduttori;
- CEI 70-1 (CEI EN 60529): Gradi di protezione degli involucri (codice IP);
- CEI 37-1 (CEI EN 60099-1): Scaricatori - Parte 1: Scaricatori a resistori non lineari con spinterometri per sistemi a corrente alternata;
- CEI 20-19: Cavi con isolamento reticolato con tensione nominale non superiore a 450/750 V;
- CEI 20-20: Cavi con isolamento termoplastico con tensione nominale non superiore a 450/750 V;
- CEI 81-10 (CEI EN 62305): Protezione contro i fulmini, ed in particolare:
- CEI 81-10/4 (CEI EN 62305-4): Impianti elettrici ed elettronici interni alle strutture;
- CEI 0-2: Guida per la definizione della documentazione di progetto per impianti elettrici;

I riferimenti di cui sopra possono non essere esaustivi. Ulteriori disposizioni di legge, norme e deliberazioni in materia, purché vigenti al momento della pubblicazione della presente specifica, anche se non espressamente richiamate, si considerano applicabili.

Qualora le sopra elencate norme tecniche siano modificate o aggiornate, si applicano le norme più recenti. Si applicano inoltre, per quanto compatibili con le norme sopra elencate, i documenti tecnici emanati dalle società di distribuzione di energia elettrica riportanti disposizioni applicative per la connessione di impianti fotovoltaici collegati alla rete elettrica.

In particolare si considera il documento ENEL DK 5940 *Criteri di allacciamento di impianti di produzione alla rete BT di ENEL Distribuzione*.

## **Art.79 Paratie e diaframmi**

## **Capo B CARATTERISTICHE DEI MATERIALI**

### **Art.80 Comandi (interruttori, deviatori, pulsanti e simili) e prese a spina**

Devono essere utilizzati apparecchi da incassi modulari e componibili.

Gli interruttori devono avere portata di 16 A; negli edifici residenziali è ammesso l'uso di interruttori di portata di 10 A; le prese devono essere di sicurezza con alveoli schermati e far parte di una serie completa di apparecchi atti a realizzare impianti di segnalazione, impianti di distribuzione sonora negli ambienti ecc.

La serie deve consentire l'installazione di almeno 3 apparecchi interruttori nella scatola rettangolare normalizzata, mentre, per impianti esistenti, deve preferibilmente essere adatta anche al montaggio in scatola rotonda normalizzata.

I comandi e le prese devono poter essere installati su scatole da parete con grado di protezione IP 40 e/o IP 55.

#### **Art.80.1 Apparecchi di comando in edifici a destinazione sociale**

Nelle costruzioni a carattere collettivo e sociale aventi interesse amministrativo, culturale, giudiziario, economico e comunque in edifici in cui si svolgono attività comunitarie, le apparecchiature di comando devono essere installate al massimo a metri 0,90 di altezza dal pavimento.

Devono essere inoltre facilmente individuabili e visibili anche in caso di illuminazione nulla, mediante particolari accorgimenti, come ad esempio apparecchi con tasti fosforescenti.(59)  
(59) Si veda D.P.R. 503/96.

#### **Art.80.2 Prese di corrente**

Le prese di corrente che alimentano utilizzatori elettrici con forte assorbimento (lavatrice, lavastoviglie, cucina ecc.) devono avere un proprio dispositivo di protezione di sovracorrente, interruttore bipolare con fusibile sulla fase o interruttore magnetotermico.

#### **Art.81 Quadri elettrici da appartamenti o similari**

Va installato un quadro elettrico all'ingresso di ogni appartamento.

Esso sarà composto da:

- una scatola da incasso in materiale isolante,
- un supporto con profilato normalizzato per fissaggio a scatto degli apparecchi da installare,
- un coperchio con o senza portello.

Le scatole di detti contenitori devono avere profondità e larghezza tale da consentire il passaggio di conduttori lateralmente, per alimentazione a monte degli automatici divisionari.

I coperchi devono avere fissaggio a scatto, mentre quelli con portello devono avere il fissaggio a vite per una migliore tenuta.

I quadri in materiale plastico devono avere attitudine a non innescare l'incendio in caso di riscaldamento eccessivo. (60)

I quadri elettrici d'appartamento devono essere adatti all'installazione delle apparecchiature prescritte.(61)

(60) secondo la tabella di cui all'Art.134.1.6 delle norme CEI 64-8.

(61) già descritte Art.84, Apparecchiature modulari con modulo normalizzato.

#### **Art.81.1 Istruzioni per l'utente**

I quadri elettrici devono essere preferibilmente dotati di istruzioni semplici e facilmente accessibili, atte a dare all'utente informazioni sufficienti per il comando e l'identificazione delle apparecchiature nonché a individuare le cause del guasto elettrico.

L'individuazione può essere effettuata tramite le stesse apparecchiature o a mezzo di dispositivi separati.

Qualora il dispositivo abbia una lampada di emergenza incorporata, può essere omessa l'illuminazione di emergenza prevista al successivo comma.

#### **Art.81.2 Illuminazione di sicurezza**

Al fine di consentire all'utente di manovrare con sicurezza le apparecchiature installate nei quadri elettrici, anche in situazioni di pericolo, in ogni unità abitativa devono essere installate una o più lampade di emergenza fisse o estraibili, ricaricabili e con un'autonomia minima di 1 ora.

#### **Art.82 Interruttori automatici modulari con alto potere di interruzione**

Nel caso in cui vengano usati interruttori modulari negli impianti elettrici che presentano correnti di c. c. elevate (fino a 30 KA), gli interruttori automatici magnetotermici fino a 63 A devono avere adeguato potere di interruzione in categoria di impiego P2 (62)

(62) si vedano le norme CEI 15-5

#### **Art.83 Strutture prefabbricate di calcestruzzo armato e precompresso**

#### **Art.84 Apparecchiature modulari con modulo normalizzato**

Le apparecchiature installate nei quadri di comando e negli armadi devono essere del tipo modulare e componibili con fissaggio a scatto su profilato preferibilmente normalizzato EN 50022 (norma CEI 17-18), a eccezione degli interruttori automatici da 100 A in su che si fisseranno anche con mezzi diversi. In particolare:

- 1) gli interruttori automatici magnetotermici da 1 a 100 A devono essere modulari e componibili con potere di interruzione fino a 6000 A, salvo casi particolari;
- 2) tutte le apparecchiature necessarie per rendere efficiente e funzionale l'impianto (ad esempio, trasformatori, suonerie, portafusibili, lampade di segnalazione, interruttori programmatori, prese di corrente CE ecc.) devono essere modulari e accoppiabili nello stesso quadro con gli interruttori automatici di cui al punto 1);



- 3) gli interruttori con relè differenziali fino a 80 A devono essere modulari e appartenere alla stessa serie di cui ai punti 1) e 2), nonché essere del tipo ad azione diretta;
- 4) gli interruttori magnetotermici differenziali tetrapolari con 3 poli protetti fino a 63 A devono essere modulari e dotati di un dispositivo che consenta la visualizzazione dell'avvenuto intervento e permetta preferibilmente di distinguere se detto intervento è provocato dalla protezione magnetotermica o dalla protezione differenziale. È ammesso l'impiego di interruttori differenziali puri purché abbiano un potere di interruzione con dispositivo associato di almeno 4500 A;
- 5) il potere di interruzione degli interruttori automatici deve essere garantito sia in caso di alimentazione dai morsetti superiori (alimentazione dall'alto) sia in caso di alimentazione dai morsetti inferiori (alimentazione dal basso).<sup>(63)</sup>
- 6) <sup>(63)</sup> Gli interruttori di cui alle lettere c) e d) devono essere conformi alle norme CEI 23-18 e interamente assemblati a cura del costruttore.

## **Art.85 Prodotti per impermeabilizzazione e per coperture piane**

### **Art.85.1 Definizione**

Si intendono prodotti per impermeabilizzazione e per coperture piane quelli che si presentano sotto forma di:

- membrane in fogli e/o rotoli da applicare a freddo od a caldo, in fogli singoli o pluristrato;
- prodotti forniti in contenitori (solitamente liquidi e/o in pasta) da applicare a freddo od a caldo su eventuali armature (che restano inglobate nello strato finale) fino a formare in sito una membrana continua.

- a) Le membrane si designano descrittivamente in base:
  1. al materiale componente (esempio: bitume ossidato fillerizzato, bitume polimero elastomero, bitume polimero plastomero, etilene propilene diene, etilene vinil acetato, ecc.);
  2. al materiale di armatura inserito nella membrana (esempio: armatura vetro velo, armatura poliammide tessuto, armatura polipropilene film, armatura alluminio foglio sottile, ecc.);
  3. al materiale di finitura della faccia superiore (esempio: poliestere film da non asportare, polietilene film da non asportare, graniglie, ecc.);
  4. al materiale di finitura della faccia inferiore (esempio: poliestere nontessuto, sughero, alluminio foglio sottile, ecc.).
- b) I prodotti forniti in contenitori si designano descrittivamente come segue:
  1. mastici di rocce asfaltiche e di asfalto sintetico;
  2. asfalti colati;
  3. malte asfaltiche;
  4. prodotti termoplastici;
  5. soluzioni in solvente di bitume;
  6. emulsioni acquose di bitume;
  7. prodotti a base di polimeri organici.
- c) I prodotti vengono di seguito considerati al momento della loro fornitura, le modalità di posa sono trattate negli articoli relativi alla posa in opera.

Il Direttore dei Lavori ai fini della loro accettazione può procedere a controlli (anche parziali) su campioni della fornitura oppure richiedere un attestato di conformità della fornitura alle prescrizioni di seguito indicate.

### **Art.85.2 Le membrane per coperture**

Le membrane per coperture di edifici in relazione allo strato funzionale <sup>(64)</sup> che vanno a costituire (esempio strato di tenuta all'acqua, strato di tenuta all'aria, strato di schermo e/o barriera al vapore, strato di protezione degli strati sottostanti, ecc.) devono rispondere alle prescrizioni del progetto ed in mancanza o a loro completamento, alle seguenti prescrizioni.

- a) Le membrane destinate a formare strati di schermo e/o barriera al vapore devono soddisfare:
  - le tolleranze dimensionali (lunghezza, larghezza, spessore);
  - difetti, ortometria e massa areica;
  - resistenza a trazione;
  - flessibilità a freddo;
  - comportamento all'acqua;
  - permeabilità al vapore d'acqua;
  - invecchiamento termico in acqua;
  - le giunzioni devono resistere adeguatamente a trazione ed avere adeguata impermeabilità all'aria.

Per quanto riguarda le caratteristiche predette esse devono rispondere alla norma UNI 9380, oppure per i prodotti non normali, rispondere ai valori dichiarati dal fabbricante ed accettati dalla Direzione dei Lavori. <sup>(65)</sup>

- b) Le membrane destinate a formare strati di continuità, di diffusione o di egualizzazione della pressione di vapore, di irrigidimento o ripartizione dei carichi, di regolarizzazione, di separazione e/o scorrimento o drenante devono soddisfare:

- le tolleranze dimensionali (lunghezza, larghezza e spessore);
- difetti, ortometria e massa areica;
- comportamento all'acqua;
- invecchiamento termico in acqua.

Per quanto riguarda le caratteristiche predette esse devono rispondere alla norma UNI 9168, oppure per i prodotti non normati, rispondere ai valori dichiarati dal fabbricante ed accettati dalla Direzione dei Lavori. (66)

c) Le membrane destinate a formare strati di tenuta all'aria devono soddisfare:

- le tolleranze dimensionali (lunghezza, larghezza e spessore);
- difetti, ortometria e massa areica;
- resistenza a trazione ed alla lacerazione;
- comportamento all'acqua;
- le giunzioni devono resistere adeguatamente alla trazione ed alla permeabilità all'aria.

Per quanto riguarda le caratteristiche predette esse devono rispondere alla norma UNI 9168, oppure per i prodotti non normati, ai valori dichiarati dal fabbricante ed accettati dalla Direzione dei Lavori. (67)

d) Le membrane destinate a formare strati di tenuta all'acqua devono soddisfare:

- le tolleranze dimensionali (lunghezza, larghezza, spessore);
- difetti, ortometria e massa areica;
- resistenza a trazione e alla lacerazione;
- punzonamento statico e dinamico;
- flessibilità a freddo;
- stabilità dimensionale in seguito ad azione termica;
- stabilità di forma a caldo;
- impermeabilità all'acqua e comportamento all'acqua;
- permeabilità al vapore d'acqua;
- resistenza all'azione perforante delle radici;
- invecchiamento termico in aria ed acqua;
- resistenza all'ozono (solo per polimeriche e plastomeriche);
- resistenza ad azioni combinate (solo per polimeriche e plastomeriche);
- le giunzioni devono resistere adeguatamente alla trazione ed avere impermeabilità all'aria.

Per quanto riguarda le caratteristiche predette esse devono rispondere alla norma UNI 8629 (varie parti), oppure per i prodotti non normati rispondere ai valori dichiarati dal fabbricante ed accettati dalla Direzione dei Lavori.

e) Le membrane destinate a formare strati di protezione devono soddisfare:

- le tolleranze dimensionali (lunghezza, larghezza, spessore);
- difetti, ortometria e massa areica;
- resistenza a trazione e alle lacerazioni;
- punzonamento statico e dinamico;
- flessibilità a freddo;
- stabilità dimensionali a seguito di azione termica;
- stabilità di forma a caldo (esclusi prodotti a base di PVC, EPDM, IIR);
- comportamento all'acqua;
- resistenza all'azione perforante delle radici;
- invecchiamento termico in aria;
- le giunzioni devono resistere adeguatamente alla trazione;
- l'autoprotezione minerale deve resistere all'azione di distacco.

Per quanto riguarda le caratteristiche predette esse devono rispondere alla norma UNI 8629 (varie parti), oppure per i prodotti non normati rispondere ai valori dichiarati dal fabbricante ed accettati dalla Direzione dei Lavori.

(64) gli strati funzionali si intendono definiti come riportato nella norma UNI 8178.

(65) le membrane rispondenti alle varie parti della norma UNI 8629 per le caratteristiche precitate sono valide anche per questo impiego.

(66) le membrane rispondenti alle norme UNI 9380 e UNI 8629 per le caratteristiche precitate sono valide anche per questo impiego.

(67) le membrane rispondenti alle norme UNI 9380 e UNI 8629 per le caratteristiche precisate sono valide anche per questo impiego.

### Art.85.3 Le membrane a base di elastometri e di plastometri

Le membrane a base di elastomeri e di plastomeri dei tipi elencati nel seguente comma a) utilizzate per impermeabilizzazione delle opere elencate nel seguente comma b) devono rispondere alle prescrizioni elencate nel successivo comma c).

I criteri di accettazione sono quelli indicati nell' (68) comma c).

a) I tipi di membrane considerate sono:

- Membrane in materiale elastomerico senza armatura: (69)

- Membrane in materiale elastomerico dotate di armatura.
  - Membrane in materiale plastomerico flessibile senza armatura. (70)
  - Membrane in materiale plastomerico flessibile dotate di armatura.
  - Membrane in materiale plastomerico rigido (per esempio polietilene ad alta o bassa densità, reticolato o non, polipropilene).
  - Membrane polimeriche a reticolazione posticipata (per esempio polietilene clorosolfanato) dotate di armatura.
  - Membrane polimeriche accoppiate.(71)
- b) Classi di utilizzo: (72)
- Classe A*  
membrane adatte per condizioni eminentemente statiche del contenuto (per esempio, bacini, dighe, sbarramenti, ecc.).
- Classe B*  
membrane adatte per condizioni dinamiche del contenuto (per esempio, canali, acquedotti, ecc.).
- Classe C*  
membrane adatte per condizioni di sollecitazioni meccaniche particolarmente gravose, concentrate o no (per esempio, fondazioni, impalcati di ponti, gallerie, ecc.).
- Classe D*  
membrane adatte anche in condizioni di intensa esposizione agli agenti atmosferici e/o alla luce.
- Classe E*  
membrane adatte per impieghi in presenza di materiali inquinanti e/o aggressivi (per esempio, discariche, vasche di raccolta e/o decantazione, ecc.).
- Classe F*  
membrane adatte per il contatto con acqua potabile o sostanze di uso alimentare (per esempio, acquedotti, serbatoi, contenitori per alimenti, ecc.).
- c) Le membrane di cui al comma a) sono valide per gli impieghi di cui al comma b) purché rispettino le caratteristiche previste nelle varie parti della norma UNI EN 13361.

(68) , **Prodotti per impermeabilizzazioni e per coperture piane. Definizione.**

- (69) per materiale elastomerico si intende un materiale che sia fondamentalmente elastico anche a temperature superiori o inferiori a quelle di normale impiego e/o che abbia subito un processo di reticolazione (per esempio gomma vulcanizzata).
- (70) per materiale plastomerico si intende un materiale che sia relativamente elastico solo entro un intervallo di temperatura corrispondente generalmente a quello di impiego ma che non abbia subito alcun processo di reticolazione (come per esempio cloruro di polivinile plastificato o altri materiali termoplastici flessibili o gomme non vulcanizzate).
- (71) membrane polimeriche accoppiate o incollate sulla faccia interna ad altri elementi aventi funzioni di protezione o altra funzione particolare, comunque non di tenuta. In questi casi, quando la parte accoppiata all'elemento polimerico impermeabilizzante ha importanza fondamentale per il comportamento in opera della membrana, le prove devono essere eseguite sulla membrana come fornita dal produttore.

(72) nell'utilizzo delle membrane polimeriche per impermeabilizzazione, possono essere necessarie anche caratteristiche comuni a più classi. In questi casi devono essere presi in considerazione tutti quei fattori che nell'esperienza progettuale e/o applicativa risultano di importanza preminente o che per legge devono essere considerati tali.

#### **Art.85.4 I prodotti forniti sotto forma di liquidi**

I prodotti forniti solitamente sotto forma di liquidi o paste destinati principalmente a realizzare strati di tenuta all'acqua (ma anche altri strati funzionali della copertura piana) e secondo del materiale costituente, devono rispondere alle prescrizioni seguenti.

I criteri di accettazione sono quelli indicati nell' Art.85.1 comma c.(73)

(73) comma c) **Prodotti per impermeabilizzazioni e per coperture piane. Definizione.**

##### **Art.85.4.1 I bitumi da spalmatura**

Bitumi da spalmatura per impermeabilizzazioni (in solvente e/o emulsione acquosa) devono rispondere ai limiti specificati, per diversi tipi, alle prescrizioni delle norme UNI.

##### **Art.85.4.2 Gli asfalti colati**

Gli asfalti colati per impermeabilizzazioni devono rispondere alla norma UNI EN 13108-6 FA 191.

#### **.Art.85.4.3** *Il mastice di rocce asfaltiche*

Il mastice di rocce asfaltiche per la preparazione di malte asfaltiche e degli asfalti colati deve rispondere alle norme UNI

#### **Art.85.4.4** *Il mastice di asfalto sintetico*

Il mastice di asfalto sintetico per la preparazione delle malte asfaltiche e degli asfalti colati deve rispondere alle norme UNI.

#### **Art.85.4.5** *I prodotti a base di polimeri organici*

I prodotti fluidi o in pasta a base di polimeri organici (bituminosi, epossidici, poliuretanic, epossipoliuretanic, epossicatrame, polimetencatrame, polimeri clorurati, acrilici, vinilici, polimeri isomerizzati) devono essere valutati in base alle caratteristiche seguenti ed i valori devono soddisfare i limiti riportati; quando non sono riportati limiti si intende che valgono quelli dichiarati dal produttore nella sua documentazione tecnica ed accettati dalla Direzione dei Lavori.

I criteri di accettazione sono quelli indicati nell' Art.85.1 comma c). (74)

a) Caratteristiche identificative del prodotto in barattolo (prima dell'applicazione):

- Viscosità in \_\_\_\_\_ minimo \_\_\_\_\_, misurata secondo \_\_\_\_\_
- Massa volumica  $\text{kg/dm}^3$  \_\_\_\_\_ minimo \_\_\_\_\_ massimo \_\_\_\_\_, misurata secondo \_\_\_\_\_;
- Contenuto di non volatile % in massa minimo \_\_\_\_\_, misurato secondo \_\_\_\_\_;
- Punto di infiammabilità minimo % \_\_\_\_\_, misurato secondo \_\_\_\_\_;
- Contenuto di ceneri massimo g/kg \_\_\_\_\_, misurato secondo \_\_\_\_\_; (75)
- Per i valori non prescritti si intendono validi quelli dichiarati dal fornitore ed accettati dalla Direzione dei Lavori.

b) Caratteristiche di comportamento da verificare in sito o su campioni significativi di quanto realizzato in sito:

- Spessore dello strato finale in relazione al quantitativo applicato per ogni metro quadrato minimo \_\_\_\_\_ mm, misurato secondo \_\_\_\_\_;
- valore dell'allungamento a rottura minimo \_\_\_\_\_ %, misurato secondo \_\_\_\_\_;
- resistenza al punzonamento statico o dinamico: statico minimo \_\_\_\_\_ N; dinamico minimo \_\_\_\_\_ N, misurati secondo \_\_\_\_\_;
- stabilità dimensionale a seguito di azione termica, variazione dimensionale massima in % \_\_\_\_\_ misurati secondo \_\_\_\_\_;
- impermeabilità all'acqua, minima pressione di \_\_\_\_\_ KPa, misurati secondo \_\_\_\_\_;
- comportamento all'acqua, variazione di massa massima in % \_\_\_\_\_, misurata secondo \_\_\_\_\_;
- invecchiamento termico in aria a 70 °C, variazione della flessibilità a freddo tra prima e dopo il trattamento massimo °C \_\_\_\_\_, misurati secondo \_\_\_\_\_;
- invecchiamento termico in acqua, variazione della flessibilità a freddo tra prima e dopo il trattamento massimo °C \_\_\_\_\_, misurati secondo \_\_\_\_\_;
- per i valori non prescritti si intendono validi quelli dichiarati dal fornitore ed accettati dalla Direzione dei Lavori. (76)

•(74) **Prodotti per impermeabilizzazioni e per coperture piane. Definizione.**

- (75) completare l'elenco e/o eliminare le caratteristiche superflue. Indicare i valori di accettazione ed i metodi di controllo facendo riferimento ad esempio alle norme UNI e/o CNR esistenti sui bitumi, vernici, sigillanti, ecc.
- (76) completare l'elenco e/o eliminare le caratteristiche superflue. Indicare i valori di accettazione ed i metodi di controllo facendo riferimento ad esempio alle norme UNI e/o CNR esistenti sui bitumi, vernici, sigillanti, ecc.

#### **Art.86** **Armature per calcestruzzo**

Gli acciai per l'armatura del calcestruzzo normale devono rispondere alle prescrizioni contenute nel vigente nel D.M. 14/01/08 (NTC 2008), nel Decreto Ministeriale del 9 gennaio 1996, *Norme tecniche per l'esecuzione delle opere in cemento armato normale e precompresso e per le strutture metalliche*, attuativo della Legge 5 novembre 1971, n. 1086 e nelle relative circolari esplicative (77)

1. E' fatto divieto di impiegare acciai non qualificati all'origine
2. Le precedenti disposizioni valgono per tutti gli acciai da costruzione di cui all'allegato 8 del suddetto Decreto Ministeriale 9 gennaio 1996.

3.(77) Si fa riferimento, in particolare, alla Circolare n. 252 AA.GG./S.T.C., del 15/10/1996, del Ministero dei

#### 4. **Art.87 Elementi di laterizio e calcestruzzo**

5.Gli elementi resistenti artificiali da impiegare nelle murature (elementi in laterizio e in calcestruzzo) possono essere costituiti di laterizio normale, laterizio alleggerito in pasta, calcestruzzo normale e calcestruzzo alleggerito.

6.Quando vengono impiegati nella costruzione di murature portanti, essi debbono rispondere alle prescrizioni contenute nel D.M. 20/11/87 n.103 (*Norme tecniche per la progettazione, esecuzione e collaudo degli edifici in muratura e per il loro consolidamento*) e nel D.M. 14/01/08 (NTC 2008).

7.Nel caso di murature non portanti, le suddette prescrizioni potranno costituire utile riferimento insieme a quelle della norma UNI EN 771.

8.Gli elementi resistenti di laterizio e di calcestruzzo potranno contenere forature rispondenti alle prescrizioni del succitato D.M. 20/11/87 n.103.

La resistenza meccanica degli elementi andrà dimostrata attraverso certificazioni contenenti i risultati delle prove, che dovranno essere condotte da laboratori ufficiali negli stabilimenti di produzione, con le modalità previste nel Decreto Ministeriale di cui sopra.

È facoltà del Direttore dei Lavori richiedere un controllo di accettazione, avente lo scopo di accertare se gli elementi da mettere in opera abbiano le caratteristiche dichiarate dal produttore.

#### **Art.88 Prodotti per isolamento acustico**

##### **Art.88.1 Definizione**

Si definiscono materiali isolanti acustici (o materiali fonoisolanti) quelli atti a diminuire in forma sensibile la trasmissione di energia sonora che li attraversa.

Questa proprietà è valutata con il potere fonoisolante (R) definito dalla seguente formula:

$$R = 10 \log W_i / W_t$$

dove:  $W_i$  è l'energia sonora incidente;  $W_t$  è l'energia sonora trasmessa.

Tutti i materiali comunemente impiegati nella realizzazione di divisori in edilizia posseggono proprietà fonoisolanti.

Per materiali omogenei questa proprietà dipende essenzialmente dalla loro massa areica.

Quando sono realizzati sistemi edilizi compositi (pareti, coperture, ecc.) formate da strati di materiali diversi, il potere fonoisolante di queste strutture dipende, oltre che dalla loro massa areica, dal numero e qualità degli strati, dalle modalità di accoppiamento, dalla eventuale presenza di intercapedine d'aria.

##### **Art.88.2 Materiali fonoisolanti forniti sotto forma di lastre, blocchi o forme geometriche predeterminate**

Per tutti i materiali fonoisolanti forniti sotto forma di lastre, blocchi o forme geometriche predeterminate, si devono dichiarare le seguenti caratteristiche fondamentali.

- *Dimensioni: lunghezza - larghezza*, valgono le tolleranze stabilite nelle norme UNI, oppure specificate negli altri documenti progettuali; in assenza delle prime due valgono quelle dichiarate dal produttore nella sua documentazione tecnica ed accettate dalla Direzione dei Lavori;
- *spessore*: valgono le tolleranze stabilite nelle norme UNI, oppure specificate negli altri documenti progettuali; in assenza delle prime due valgono quelle dichiarate dal produttore nella sua documentazione tecnica ed accettate dalla Direzione dei Lavori.
- *Massa areica*: deve essere entro i limiti prescritti nella norma UNI o negli altri documenti progettuali; in assenza delle prime due valgono quelli dichiarati dal produttore nella sua documentazione tecnica ed accettati dalla Direzione tecnica.
- *Potere fonoisolante*, misurato in laboratorio secondo le modalità prescritte dalla norma UNI EN ISO 140-3, deve rispondere ai valori prescritti nel progetto od in assenza a quelli dichiarati dal produttore ed accettati dalla Direzione dei Lavori.

Saranno inoltre da dichiarare, in relazione alle prescrizioni di progetto, le seguenti caratteristiche:

- modulo di elasticità;
- fattore di perdita;
- reazione o comportamento al fuoco;
- limiti di emissione di sostanze nocive per la salute;
- compatibilità chimico-fisica con altri materiali.

I prodotti vengono considerati al momento della fornitura; la Direzione dei Lavori ai fini della loro accettazione può procedere ai controlli (anche parziali) su campioni della fornitura oppure chiedere un attestato di conformità

della stessa alle prescrizioni sopra riportate. In caso di contestazione i metodi di campionamento e di prova delle caratteristiche di cui sopra sono quelli stabiliti dalle norme UNI ed in mancanza di queste ultime, quelli descritti nella letteratura tecnica (primariamente norme internazionali od estere).

### Art.88.3 **Materiali fonoisolanti che assumono la forma definitiva in opera**

Per i materiali fonoisolanti che assumono la forma definitiva in opera devono essere dichiarate le stesse caratteristiche riferite ad un campione significativo di quanto realizzato in opera. La Direzione dei Lavori deve inoltre attivare i controlli della costanza delle caratteristiche del prodotto in opera ricorrendo ove necessario a carotaggi, sezionamenti, ecc. significativi dello strato eseguito.

### Art.88.4 **Idoneità**

Entrambe le categorie di materiali fonoisolanti devono rispondere ad una o più delle caratteristiche di idoneità all'impiego, come indicato in Art.95.1 (78), in relazione alla loro destinazione d'uso.

(78) [Prodotti per assorbimento acustico. Idoneità.](#)

### Art.89 **Prodotti per pavimentazione**

#### Art.89.1 **Conglomerati bituminosi per pavimentazioni**

I conglomerati bituminosi per pavimentazioni esterne dovranno rispondere alle caratteristiche seguenti: (79)

- contenuto di legante \_\_\_\_\_ %, misurato secondo \_\_\_\_\_;
- percentuale dei vuoti \_\_\_\_\_ %, misurata secondo \_\_\_\_\_;
- massa per unità di volume in kg/m<sup>3</sup> \_\_\_\_\_, misurato secondo \_\_\_\_\_;
- deformabilità a carico costante \_\_\_\_\_, misurato secondo \_\_\_\_\_;

•(79) [completare l'elenco delle caratteristiche ed indicare le norme di controllo, per esempio citando CNR B.U. 38, CNR B.U. 39, CNR B.U. 40, CNR B.U. 106.](#)

#### • **Art.89.2 I prodotti di resina**

I prodotti di resina (applicati fluidi od in pasta) per rivestimenti di pavimenti realizzati saranno del tipo realizzato:

- mediante impregnazione semplice (I1);
- a saturazione (I2);
- mediante film con spessori fino a 200 mm (F1) o con spessore superiore (F2);
- con prodotti fluidi cosiddetti autolivellanti (A);
- con prodotti spatolati (S).

Le caratteristiche segnate come significative nel prospetto seguente devono rispondere alle prescrizioni del progetto.

I valori di accettazione sono quelli dichiarati dal fabbricante ed accettati dal Direttore dei Lavori.

I metodi di accettazione sono quelli contenuti nell' Art.89.3(80) facendo riferimento alla norma UNI 8298 (varie parti).

Caratteristiche	Grado di significatività rispetto ai vari tipi					
	I1	I2	F1	F2	A	S
Colore	-	-	+	+	+	-
Identificazione chimico-fisica	+	+	+	+	+	+
Spessore	-	-	+	+	+	+
Resistenza all'abrasione	+	+	+	+	+	+
Resistenza al punzonamento dinamico (urto)	-	+	+	+	+	+
Resistenza al punzonamento statico	+	+	+	+	+	+
Comportamento all'acqua	+	+	+	+	+	+
Resistenza alla pressione idrostatica inversa	-	+	+	+	+	+
Reazione al fuoco	+	+	+	+	+	+
Resistenza alla bruciatura della sigaretta	-	+	+	+	+	+
Resistenza all'invecchiamento term. in aria	-	+	+	+	+	+

Resistenza meccanica dei ripristini - - + + + +

+ = significativa;

- = non significativa

I prodotti devono essere contenuti in appositi imballi che li proteggano da azioni meccaniche e da agenti atmosferici nelle fasi di trasporto, deposito e manipolazione prima della posa.

Il foglio informativo indicherà, oltre al nome del fornitore, le caratteristiche, le avvertenze per l'uso e per la sicurezza durante l'applicazione.

(80) [Art.89.3, Prodotti per pavimentazioni. Definizione.](#)

### **Art.89.3 Definizione**

Si definiscono prodotti per pavimentazione quelli utilizzati per realizzare lo strato di rivestimento dell'intero sistema di pavimentazione. Per la realizzazione del sistema di pavimentazione si rinvia all'articolo sulla esecuzione delle pavimentazioni.(81) . I prodotti vengono di seguito considerati al momento della fornitura; il Direttore dei Lavori, ai fini della loro accettazione, può procedere ai controlli (anche parziali) su campioni della fornitura oppure richiedere un attestato di conformità della fornitura alle prescrizioni di seguito indicate.

(81) [Art.105, Esecuzione delle pavimentazioni](#)

### **Art.90 Produzione e distribuzione di acqua calda**

#### **Art.90.1 Produzione di acqua calda per usi sanitari**

Il fabbisogno di acqua calda sanitaria sarà determinato secondo la tipologia d'uso dell'edificio, che ne caratterizzerà la durata del periodo di punta dei consumi.

I sistemi di produzione dell'acqua calda potranno essere del tipo ad accumulo o istantanei.

I sistemi di accumulo potranno essere del tipo centralizzato o locali.

#### **Art.90.2 Distribuzione dell'acqua calda**

La distribuzione dell'acqua calda avrà le stesse caratteristiche di quella dell'acqua fredda.

Per gli impianti con produzione di acqua calda centralizzata, dovrà essere realizzata una rete di ricircolo in grado di garantire la portata e la temperatura di progetto entro 15 s dall'apertura dei rubinetti.

La rete di ricircolo può essere omessa quando i consumi di acqua calda sono continui, o gli erogatori servono al riempimento complessivo inferiore a 50 m.

La temperatura di distribuzione dell'acqua calda, negli impianti con produzione centralizzata, non deve essere superiore a 48°C + 5°C di tolleranza, nel punto di immissione nella rete di distribuzione. (82)

Le tubazioni delle reti di distribuzione e di ricircolo dell'acqua calda devono essere coibentate con materiale isolante. (83)

Analogamente a quanto indicato per la distribuzione dell'acqua fredda, le colonne montanti della rete di distribuzione dell'acqua calda saranno munite di un organo di intercettazione, con rubinetto di scarico alla base e ammortizzatore di colpo d'ariete in sommità.

Su ogni condotta di collegamento di una colonna con gli apparecchi sanitari, da essa serviti in uno stesso ambiente, sarà installato un organo di intercettazione.

Le colonne di ricircolo dell'acqua calda saranno collegate nella parte più alta del circuito.(84)

(82) [come indicato nel D.P.R. 26 agosto 1993, n. 412.](#)

(83) [di spessore minimo come indicato nella tabella I dell'allegato B del D.P.R. n. 412 sopra citato.](#)

(84) [dovranno comunque essere osservati i criteri riportati nel D.M.L.P. 12 dicembre 1985.](#)

### **Art.91 Componenti delle reti di distribuzione**

#### **Art.91.1 Sistemi di sopraelevazione della pressione**

Il sistema di sopraelevazione deve essere in grado di fornire la portata massima di calcolo alla pressione richiesta. A tale scopo possono essere usati:

- autoclavi;
- idroaccumulatori;
- surpressori;
- serbatoi sopraelevati alimentati da pompe.

La scelta del tipo di sistema sarà determinata dalla tipologia d'uso dell'edificio e dal tipo di alimentazione dell'acqua fredda.



Le caratteristiche dei sistemi di sopraelevazione sopra indicati sono riportate nelle norme UNI 9182.

#### **Art.91.2 Tubazioni**

Per la realizzazione delle distribuzioni dell'acqua fredda e calda possono essere usati tubi:

- acciaio zincato;
- rame;
- PVC;
- polietilene ad alta densità.

È vietato l'uso di tubi di piombo.

I tubi di acciaio zincato dovranno essere conformi alle indicazioni delle norme UNI EN 10255, UNI EN 10224.

I tubi di rame dovranno essere conformi alla norma UNI EN 1057.

I tubi di PVC dovranno essere conformi alla norma UNI EN 1452 del tipo PN 10.

I tubi di polietilene ad alta densità dovranno essere conformi alla norma UNI EN 12201 e del tipo PN 10.

Il percorso delle tubazioni deve essere tale da consentirne il completo svuotamento e l'eliminazione dell'aria.

Ove necessario, sulle tubazioni percorse da acqua calda dovranno essere installati compensatori di dilatazione e relativi punti fissi.

Le tubazioni di adduzione acqua non devono essere collocate all'interno di cabine elettriche e sopra quadri e apparecchiature elettriche.

Nei tratti interrati, le tubazioni di adduzione dell'acqua devono essere collocate ad una distanza minima di 1 m e ad un livello superiore rispetto ad eventuali tubazioni di scarico.

Le tubazioni metalliche interrate devono essere protette dalla azione corrosiva del terreno e da eventuali correnti vaganti.

Nell'attraversamento di strutture verticali e orizzontali, le tubazioni dovranno essere installate entro controtubi in materiale plastico o in acciaio zincato. I controtubi sporgeranno di 25 mm dal filo esterno delle strutture e avranno diametro superiore a quello dei tubi passanti, compreso il rivestimento coibente.

Lo spazio tra tubo e controtubo sarà riempito con materiale incombustibile e le estremità dei controtubi saranno sigillate con materiale adeguato.

Il collegamento delle tubazioni delle apparecchiature sarà eseguito con flange o con bocchettoni a tre pezzi.

Le tubazioni di qualsiasi tipo dovranno essere opportunamente supportate secondo quanto indicato nelle norme UNI 9182, punto 2.3.8.

Le tubazioni dovranno essere contrassegnate con colori distintivi, secondo la norma UNI 5634.

#### **Art.91.3 Valvolame ed accessori**

Il valvolame e gli accessori in genere dovranno essere conformi alle rispettive norme UNI, secondo l'uso specifico.

Per i collegamenti alle tubazioni saranno usati collegamenti filettati per diametri nominali fino a 50 mm, e flangiati per diametri superiori.

#### **Art.91.4 Contatori d'acqua**

Ove sia necessaria una contabilizzazione del consumo d'acqua localizzata (nel caso di appartamenti, blocchi uffici, ecc.), saranno installati contatori d'acqua, adatti al flusso previsto, rispondenti alla norma UNI 8349.

#### **Art.91.5 Trattamenti dell'acqua**

Quando le caratteristiche dell'acqua di alimentazione lo richiedano, dovranno essere previsti trattamenti in grado di garantire l'igienicità dell'acqua, eliminare depositi ed incrostazioni e proteggere le tubazioni e le apparecchiature dalla corrosione.

#### **Art.92 Reti di distribuzione del gas**

##### **Art.92.1 Generalità**

Le reti di distribuzione del gas all'interno dell'edificio dovranno essere progettate e realizzate in conformità alle norme UNI - CIG 7129.

In particolare il dimensionamento della rete di distribuzione dovrà essere effettuato in modo da garantire la portata di gas di progetto, contenendo la perdita di pressione tra il contatore e qualsiasi apparecchio utilizzatore a valori non superiori a quelli di seguito riportati:

- 50 Pa per i gas della 1<sup>a</sup> famiglia;
- 100 Pa per i gas della 2<sup>a</sup> famiglia;
- 200 Pa per i gas della 3<sup>a</sup> famiglia.



## **Art.92.2 Tubazioni**

Per la realizzazione della distribuzione del gas possono essere usati tubi di:

- acciaio;
- rame;
- polietilene.

I tubi di acciaio dovranno essere conformi alle indicazioni delle norme UNI EN 10255, serie leggera.

Le tubazioni con saldatura longitudinale interrata dovranno avere caratteristiche pari a quelle usate per pressione massima di esercizio  $p = 500$  kPa.

I tubi di rame dovranno essere conformi alle indicazioni delle norme UNI EN 1057 serie B.

I tubi di rame interrati dovranno avere uno spessore minimo di 2 mm.

I tubi di polietilene dovranno essere conformi alle indicazioni delle norme UNI EN 1555 serie S 8.3, con spessore minimo 3 mm.

Le giunzioni, i raccordi, i pezzi speciali e i rubinetti dovranno essere conformi a quanto indicato nelle norme UNI 7129, punto 2.2.2.

Le tubazioni possono essere collocate in vista, sotto traccia o interrate, rispettando le prescrizioni indicate nelle norme UNI 7129 al punto 2.3.

## **Art.93 Infissi**

### **Art.93.1 Definizione**

Si intendono per infissi gli elementi aventi la funzione principale di regolare il passaggio di persone, animali, oggetti, e sostanze liquide o gassose nonché dell'energia tra spazi interni ed esterni dell'organismo edilizio o tra ambienti diversi dello spazio interno.

Essi si dividono tra elementi fissi (cioè luci fisse non apribili) e serramenti (cioè con parti apribili); gli infissi si dividono, inoltre, in relazione alla loro funzione, in porte, finestre e schermi.

Per la terminologia specifica dei singoli elementi e delle loro parti funzionali in caso di dubbio si fa riferimento alla norma UNI 8369 (varie parti).

I prodotti vengono di seguito considerati al momento della loro fornitura; le modalità di posa sono sviluppate nell'articolo relativo alle vetrazioni ed ai serramenti.<sup>(85)</sup>

Il Direttore dei Lavori, ai fini della loro accettazione, può procedere ai controlli (anche parziali) su campioni della fornitura, oppure richiedere un attestato di conformità della fornitura alle prescrizioni di seguito indicate.

<sup>(85)</sup> Art.106, Opere di vetrazione e serramentistica.

### **Art.93.2 Luci fisse**

Le luci fisse devono essere realizzate nella forma, con i materiali e nelle dimensioni indicate nel disegno di progetto. In mancanza di prescrizioni (od in presenza di prescrizioni limitate) si intende che comunque devono nel loro insieme (telai, lastre di vetro, eventuali accessori, ecc.) resistere alle sollecitazioni meccaniche dovute all'azione del vento od agli urti, garantire la tenuta all'aria, all'acqua e la resistenza al vento. Quanto richiesto dovrà garantire anche le prestazioni di isolamento termico, isolamento acustico, comportamento al fuoco e resistenza a sollecitazioni gravose dovute ad attività sportive, atti vandalici, ecc.

Le prestazioni predette dovranno essere garantite con limitato decadimento nel tempo.

Il Direttore dei Lavori potrà procedere all'accettazione delle luci fisse mediante i criteri seguenti:

- a) mediante controllo dei materiali costituenti il telaio più vetro più elementi di tenuta (guarnizioni, sigillanti) più eventuali accessori, e mediante controllo delle caratteristiche costruttive e della lavorazione del prodotto nel suo insieme e/o dei suoi componenti; in particolare trattamenti protettivi del legno, rivestimenti dei metalli costituenti il telaio, l'esatta esecuzione dei giunti, ecc;
- b) mediante l'accettazione di dichiarazioni di conformità della fornitura alle classi di prestazione quali tenuta all'acqua, all'aria, resistenza agli urti, ecc. (vedere Art.93.3.2); di tali prove potrà anche chiedere la ripetizione in caso di dubbio o contestazione.

Le modalità di esecuzione delle prove saranno quelle definite nelle relative norme UNI per i serramenti (vedere Art.93.3).

### **Art.93.3 Serramenti interni ed esterni**

I serramenti interni ed esterni (finestre, porte finestre, e similari) dovranno essere realizzati seguendo le prescrizioni indicate nei disegni costruttivi o comunque nella parte grafica del progetto. In mancanza di prescrizioni (od in presenza di prescrizioni limitate) si intende che comunque nel loro insieme devono essere realizzati in modo da resistere alle sollecitazioni meccaniche e degli agenti atmosferici e contribuire, per la parte di loro spettanza, al mantenimento negli ambienti delle condizioni termiche, acustiche, luminose, di ventilazione, ecc.; lo svolgimento delle funzioni predette deve essere mantenuto nel tempo.

- a) Il Direttore dei Lavori potrà procedere all'accettazione dei serramenti mediante il controllo dei materiali che costituiscono l'anta ed il telaio ed i loro trattamenti preservanti ed i rivestimenti mediante il controllo dei vetri, delle guarnizioni di tenuta e/o sigillanti, degli accessori. Mediante il controllo delle sue caratteristiche costruttive, in particolare dimensioni delle sezioni resistenti, conformazione dei giunti, delle connessioni realizzate meccanicamente (viti, bulloni, ecc.) e per aderenza (colle, adesivi, ecc.) e comunque delle parti costruttive che direttamente influiscono sulla resistenza meccanica, tenuta all'acqua, all'aria, al vento, e sulle altre prestazioni richieste.
- b) Il Direttore dei Lavori potrà altresì procedere all'accettazione della attestazione di conformità della fornitura alle prescrizioni indicate nel progetto per le varie caratteristiche od in mancanza a quelle di seguito riportate. Per le classi non specificate valgono i valori dichiarati dal fornitore ed accettati dalla Direzione dei Lavori.

#### **Art.93.3.1 Finestre**

- isolamento acustico (secondo la norma UNI 11173), classe \_\_\_\_\_;
- tenuta all'acqua, all'aria e resistenza al vento (misurata secondo le norme UNI EN 1027, UNI EN 1026 e UNI EN 12211), classi \_\_\_\_\_; \_\_\_\_\_ e \_\_\_\_\_;
- resistenza meccanica (secondo le norme UNI EN 13126 ed UNI EN 107);
- \_\_\_\_\_;

#### **Art.93.3.2 Porte interne**

- tolleranze dimensionali \_\_\_\_\_; spessore \_\_\_\_\_(misurate secondo le norme UNI EN 951); planarità \_\_\_\_\_ (misurata secondo la norma UNI EN 952);
- resistenza all'urto corpo molle (misurata secondo la norma UNI EN 949), corpo d'urto \_\_\_\_\_ kg, altezza di caduta \_\_\_\_\_ cm;
- resistenza al fuoco (misurata secondo la norma UNI EN 1634-1) classe \_\_\_\_\_;
- resistenza al calore per irraggiamento (misurata secondo la norma UNI 8328) classe \_\_\_\_\_;
- \_\_\_\_\_;

#### **Art.93.3.3 Porte esterne**

- tolleranze dimensionali \_\_\_\_\_; spessore \_\_\_\_\_(misurate secondo la norma UNI EN 951); planarità \_\_\_\_\_ (misurata secondo la norma UNI EN 952);
- tenuta all'acqua, aria, resistenza al vento (misurata secondo le norme UNI EN 1027, UNI EN 1026 e UNI EN 12211);
- resistenza all'antintrusione (secondo la norma UNI 9569) classe \_\_\_\_\_;
- \_\_\_\_\_ (86) (87) ;
- (86) completare l'elenco e indicare le tolleranze e/o le classi richieste. L'attestazione di conformità dovrà essere comprovata da idonea certificazione e/o documentazione.
- (87) per la tenuta all'acqua, aria e vento fare riferimento alla norma UNI 11173.

#### **Art.93.4 Schermi (tapparelle, persiane, antoni)**

Gli schermi (tapparelle, persiane, antoni) con funzione prevalentemente oscurante dovranno essere realizzati nella forma, con il materiale e nelle dimensioni indicate nel disegno di progetto; in mancanza di prescrizioni o con prescrizioni insufficienti, si intende che comunque lo schermo deve nel suo insieme resistere alle sollecitazioni meccaniche (vento, sbattimenti, ecc.) ed agli agenti atmosferici mantenendo nel tempo il suo funzionamento.

- a) Il Direttore dei Lavori dovrà procedere all'accettazione degli schermi mediante il controllo dei materiali che costituiscono lo schermo e, dei loro rivestimenti, controllo dei materiali costituenti gli accessori e/o organi di manovra, mediante la verifica delle caratteristiche costruttive dello schermo, principalmente dimensioni delle sezioni resistenti, conformazioni delle connessioni realizzate meccanicamente (viti, bulloni, ecc.) o per aderenza (colle, adesivi, ecc.) e comunque delle parti che direttamente influiscono sulla resistenza meccanica e durabilità agli agenti atmosferici.
- b) Il Direttore dei Lavori potrà altresì procedere all'accettazione mediante attestazione di conformità della fornitura alle caratteristiche di resistenza meccanica, comportamento agli agenti atmosferici (corrosioni, cicli con lampade solari; camere climatiche, ecc.). La attestazione dovrà essere comprovata da idonea certificazione e/o documentazione.

#### **Art.94 Prodotti per coperture discontinue (a falda)**

#### **Art.95 Prodotti per assorbimento acustico**

## Art.95.1 **Idoneità**

Entrambe le categorie di materiali fonoassorbenti devono rispondere ad una o più delle caratteristiche di idoneità all'impiego, tra quelle della seguente tabella, in relazione alla loro destinazione d'uso (pareti, coperture, controsoffittature, pavimenti, ecc.).

<i>Caratteristiche</i>	<i>Unità</i>	<i>Valori</i>	<i>Destinazione</i>
	<i>dimisura</i>	<i>richiesti</i>	<i>d'uso</i>
<i>Comportamento all'acqua:</i>			
-assorbimento all'acqua capillarità	per	%	
-assorbimento all'acqua immersione	per	%	
-assorbimento all'acqua immersione	per	%	
-resistenza gelo e disgelo	cicli		
-permeabilità vapor d'acqua	m		
<i>Caratteristiche meccaniche:</i>			
resistenza a compressione a carichi di lunga durata	N/mm <sup>2</sup>		
-resistenza a taglio parallelo alle facce	N		
-resistenza a flessione	N		
-resistenza al punzonamento	N		
-resistenza al costipamento	N		
-resistenza al costipamento	%		
<i>Caratteristiche di stabilità:</i>			
-stabilità dimensionale	%		
-coefficiente di dilatazione lineare	mm/m		
-temperatura limite di esercizio	°C		
A=			
B=			
C=			
D=			

Se non vengono prescritti i valori valgono quelli proposti dal fornitore ed accettati dalla Direzione dei Lavori. In caso di contestazione i metodi di campionamento e di prova delle caratteristiche di cui sopra sono quelli stabiliti dalle norme UNI ed in mancanza di queste ultime quelli descritti nella letteratura tecnica (primariamente norme internazionali od estere). Per le caratteristiche possedute intrinsecamente dal materiale non sono necessari controlli.

## **Parte 14 MODO DI ESECUZIONE DI OGNI CATEGORIA DI LAVORO**

### **Capo C Scavi, Rilevati, Demolizioni, Palificazioni**

#### **Art.96 Scavi in genere**

Gli scavi in genere per qualsiasi lavoro, a mano o con mezzi meccanici, dovranno essere eseguiti secondo i disegni di progetto e la relazione geologica e geotecnica di cui al D.M. 11 marzo 1988 tenendo in considerazione quanto riportato nel D.M. 14/01/08 (NTC 2008), nonché secondo le particolari prescrizioni che saranno date all'atto esecutivo dalla Direzione dei Lavori.

Nell'esecuzione degli scavi in genere l'Appaltatore dovrà procedere in modo da impedire scoscendimenti e franamenti, restando esso, oltretutto totalmente responsabile di eventuali danni alle persone ed alle opere, altresì obbligato a provvedere a suo carico e spese alla rimozione delle materie franate.

L'Appaltatore dovrà, inoltre, provvedere a sue spese affinché le acque scorrenti alla superficie del terreno siano deviate in modo che non abbiano a riversarsi nei cavi.

Le materie provenienti dagli scavi, ove non siano utilizzabili o non ritenute adatte (a giudizio insindacabile della Direzione dei Lavori) ad altro impiego nei lavori, dovranno essere portate fuori della sede del cantiere, alle pubbliche discariche ovvero su aree che l'Appaltatore dovrà provvedere a rendere disponibili a sua cura e spese.

Qualora le materie provenienti dagli scavi debbano essere successivamente utilizzate, esse dovranno essere depositate \_\_\_\_\_ (88) previo assenso della Direzione dei Lavori, per essere poi riprese a tempo opportuno. In ogni caso le materie depositate non dovranno essere di danno ai lavori, alle

proprietà pubbliche o private ed al libero deflusso delle acque scorrenti in superficie.

La Direzione dei Lavori potrà fare asportare, a spese dell'Appaltatore, le materie depositate in contravvenzione alle precedenti disposizioni.

Qualora i materiali siano ceduti all'Appaltatore, si applica il disposto del 3° comma dell'Art. 36 del Capitolato Generale d'appalto (D.M. 145 19/04/2000).

[\(88\) specificare il luogo dove depositare le materie da riutilizzare.](#)

#### **Art.97 Demolizioni e rimozioni**

Le demolizioni di murature, calcestruzzi, ecc., sia parziali che complete, devono essere eseguite con ordine e con le necessarie precauzioni, in modo da non danneggiare le residue murature, da prevenire qualsiasi infortunio agli addetti al lavoro e da evitare incomodi o disturbo.

Rimane pertanto vietato di gettare dall'alto i materiali in genere, che invece devono essere trasportati o guidati in basso, e di sollevare polvere, per cui tanto le murature quanto i materiali di risulta dovranno essere opportunamente bagnati.

Nelle demolizioni e rimozioni l'Appaltatore deve inoltre provvedere alle eventuali necessarie puntellature per sostenere le parti che devono restare e disporre in modo da non deteriorare i materiali risultanti, i quali devono ancora potersi impiegare nei limiti concordati con la Direzione dei Lavori, sotto pena di rivalsa di danni a favore della Stazione appaltante.

Le demolizioni dovranno limitarsi alle parti ed alle dimensioni prescritte. Quando, anche per mancanza di puntellamenti o di altre precauzioni, venissero demolite altre parti od oltrepassati i limiti fissati, saranno pure a cura e spese dell'Appaltatore, senza alcun compenso, ricostruite e rimesse in ripristino le parti indebitamente demolite.

Tutti i materiali riutilizzabili, a giudizio insindacabile della Direzione dei Lavori, devono essere opportunamente puliti, custoditi, trasportati ed ordinati nei luoghi di deposito che verranno indicati dalla Direzione stessa, usando cautele per non danneggiarli sia nella pulizia, sia nel trasporto, sia nei loro assestamento e per evitarne la dispersione.

Detti materiali restano tutti di proprietà della Stazione appaltante, la quale potrà ordinare all'Appaltatore di impiegarli in tutto od in parte nei lavori appaltati, con i prezzi indicati nell'elenco del presente Capitolato.

I materiali di scarto provenienti dalle demolizioni e rimozioni devono sempre dall'Appaltatore essere trasportati fuori del cantiere nei punti indicati od alle pubbliche discariche.

#### **Art.98 Scavi di fondazione o in trincea**

Per scavi di fondazione in generale si intendono quelli incassati e a sezione ristretta necessari per dar luogo ai muri o pilastri di fondazione propriamente detti ai plinti di fondazione.

In ogni caso, saranno considerati alla stregua degli scavi di fondazione quelli per dar luogo alle fogne, alle condutture, ai fossi e alle cunette.

Qualunque siano la natura e la qualità del terreno, gli scavi per fondazione dovranno essere spinti fino alla profondità che verrà ordinata dalla Direzione dei Lavori all'atto della loro esecuzione.

Le profondità, rinvenibili nei disegni che accompagnano il presente Capitolato, sono da considerare di stima preliminare e, pertanto, l'Amministrazione appaltante si riserva piena facoltà di variarle nella misura che reputerà più conveniente, senza che ciò possa dare all'Appaltatore motivo alcuno di fare eccezioni o domande di speciali compensi, avendo egli soltanto diritto al pagamento del lavoro eseguito, con i prezzi contrattuali stabiliti per le varie profondità da raggiungere.

È vietato all'Appaltatore, sotto pena di demolire quanto già eseguito, di por mano alle murature prima che la Direzione dei Lavori abbia verificato e accettato i piani delle fondazioni.

Questi saranno generalmente orizzontali, fatta eccezione per le opere che cadono sopra falde inclinate, per le quali dovranno, a richiesta della Direzione dei Lavori, essere disposti a gradini e anche con determinate contropendenze.

Compiuta la muratura di fondazione, lo scavo che resta vuoto dovrà essere diligentemente riempito e costipato, a cura e spese dell'Appaltatore, con le stesse materie scavate, sino al piano del terreno naturale primitivo.

Gli scavi per fondazione dovranno, se necessario, essere solidamente puntellati e sbatacchiati con robuste armature, in modo da proteggere, contro ogni pericolo, gli operai, e impedire ogni smottamento di materia durante l'esecuzione tanto degli scavi che delle murature.

L'Appaltatore è responsabile dei danni ai lavori, alle persone, alle proprietà pubbliche e private che potessero accadere per la mancanza o l'insufficienza di tali puntellature e sbatacchiature, alle quali dovrà provvedere di propria iniziativa, adottando anche tutte le altre precauzioni riconosciute necessarie, senza rifiutarsi, con alcun pretesto, di ottemperare alle prescrizioni che al riguardo gli venissero impartite dalla Direzione dei Lavori e dal Coordinatore per l'esecuzione dei lavori di cui all'Art. 89 comma 1 f), del D.Lgs. n. 81/2008.

Col procedere delle murature, l'Appaltatore potrà recuperare i legnami costituenti le armature, sempre che non si tratti di armature formanti parte integrante dell'opera, le quali dovranno essere lasciate in sito, in proprietà della Stazione appaltante; i legnami però che, a giudizio della Direzione dei Lavori e/o del Coordinatore per

l'esecuzione dei lavori, non potessero essere tolti senza pericolo o danno del lavoro, dovranno essere abbandonati negli scavi.

## Capo D Strutture di muratura, calcestruzzo, acciaio e legno

### Art.99 Opere e strutture di muratura

#### Art.99.1 Malte per murature

L'acqua e la sabbia per la preparazione degli impasti devono possedere i requisiti e le caratteristiche tecniche di cui agli Art.69.1 e Art.69.7. (91)

#### Malte a prestazione garantita

La malta per muratura portante deve garantire prestazioni adeguate al suo impiego in termini di durabilità e di prestazioni meccaniche e deve essere conforme alla norma armonizzata UNI EN 998-2 e, secondo quanto specificato dal D.M. 14/01/08 (NTC 2008), recare la Marcatura CE, secondo il sistema di attestazione della conformità indicato nella seguente Tabella.

Specificativa Tecnica Europea di riferimento	Usi Previsti	Sistema di Attestazione della Conformità
Malta per murature UNI EN 998-2	Usi strutturali	2+

Per garantire durabilità è necessario che i componenti la miscela non contengano sostanze organiche o grassi o terrose o argillose. Le calci aeree e le pozzolane devono possedere le caratteristiche tecniche ed i requisiti previsti dalle vigenti norme. Le prestazioni meccaniche di una malta sono definite mediante la sua resistenza media a compressione  $f_m$ . La categoria di una malta è definita da una sigla costituita dalla lettera M seguita da un numero che indica la resistenza  $f_m$  espressa in N/mm<sup>2</sup> secondo la Tabella seguente. Per l'impiego in muratura portante non è ammesso l'impiego di malte con resistenza  $f_m < 2,5$  N/mm<sup>2</sup>.

#### Classi di malte a prestazione garantita

Classe	M 2,5	M 5	M 10	M 15	M 20	M d
Resistenza a compressione N/mm <sup>2</sup>	2,5	5	10	15	20	d

*d è una resistenza a compressione maggiore di 25 N/mm<sup>2</sup> dichiarata dal produttore*

Le modalità per la determinazione della resistenza a compressione delle malte sono riportate nella norma UNI EN 1015-11.

#### Malte a composizione prescritta

Le classi di malte a composizione prescritta sono definite in rapporto alla composizione in volume secondo la tabella seguente

#### Classi di malte a composizione prescritta

Classe	Tipo di malta	Composizione				
		Cemento	Calce aerea	Calce idraulica	Sabbia	Pozzolana
M 2,5	Idraulica	--	--	1	3	--
M 2,5	Pozzolonica	--	1	--	--	3
M 2,5	Bastarda	1	--	2	9	--
M 5	Bastarda	1	--	1	5	--

M 8	Cementizia	2	--	1	8	--
M 12	Cementizia	1	--	--	3	--

Malte di diverse proporzioni nella composizione, preventivamente sperimentate con le modalità riportate nella norma UNI EN 1015-11, possono essere ritenute equivalenti a quelle indicate qualora la loro resistenza media a compressione non risulti inferiore a quanto previsto in tabella "*Classi di malte a prestazione garantita*".

(91) , *Acqua, calci, cementi e agglomerati cementizi, pozzolane, gesso. , Materiali inerti per conglomerati cementizi e malte.*

#### **Art.99.1.1 Malte additivate**

Le malte possono essere additivate con agenti chimici, dosati in piccole quantità, che possono migliorarne le caratteristiche meccaniche.

Le malte additivate si distinguono in:

- malte additivate con agenti espansivi*, che determinano un aumento di volume dell'impasto e, generalmente, hanno anche un effetto fluidificante. Trovano applicazione nelle iniezioni di malte o boiacche per il consolidamento delle strutture degradate, quali volte, muri portanti, sottofondazioni, ecc.
- L'agente espansivo, se del tipo in polvere, dovrà essere aggiunto agli altri componenti della malta nella percentuale in peso dell'1% rispetto al peso del cemento, salvo diverse prescrizioni del Direttore dei Lavori, e sarà mescolato agli stessi allo stato secco, cioè prima di aggiungere la quantità di acqua necessaria. Nel caso sia di tipo liquido, dovrà essere aggiunto alla miscela secca, formata da inerti e leganti, solo dopo l'avvenuta miscelazione con l'acqua.
- Per la conservazione dell'agente espansivo, si dovranno seguire le istruzioni fornite dal produttore, che, generalmente, impongono la conservazione in recipienti ben chiusi e depositati in un ambiente fresco e asciutto. Comunque, prima dell'utilizzo, bisognerà attendere il parere del Direttore dei Lavori.
- malte additivate con agenti antiritiro*, che determinano una riduzione della quantità d'acqua normalmente occorrente per il confezionamento di impasti facilmente lavorabili, che risultano così caratterizzati da assenza di ritiro volumetrico e fessure, elevata fluidità e resistenza meccanica. Il campo d'impiego attiene al confezionamento di malte o betoncini cementizi, a consistenza plastica o fluida, da mettere in opera manualmente o per iniezione, nei casi in cui sia necessario garantire un limitato o nullo ritiro idraulico dell'impasto; ad esempio: riempimento di vuoti e cavità di grande volumetria, sottomurazioni, ancoraggio di zanche e tirafondi, realizzazione di giunti rigidi, riempimento di guaine di precompressione di soluzione economicamente conveniente per il confezionamento di grandi volumi cementizi.  
L'agente antiritiro dovrà essere aggiunto nella quantità indicata dal produttore e miscelato con appropriata quantità d'acqua e inerti di piccola o media granulometria, in funzione della consistenza desiderata o dell'impiego previsto. Per la conservazione dell'agente antiritiro, si dovranno seguire le istruzioni fornite dal produttore, che, generalmente, impongono la conservazione in recipienti ben chiusi e depositati in un ambiente fresco e asciutto. Comunque, prima dell'utilizzo, bisognerà attendere il parere del Direttore dei Lavori.

#### **Art.99.2 Murature in genere: criteri generali per l'esecuzione**

Nelle costruzioni delle murature in genere verrà curata la perfetta esecuzione degli spigoli, delle volte, piattabande, archi, e verranno lasciati tutti i necessari incavi, sfondi, canne e fori per:

- ricevere le chiavi ed i capichiavi delle volte: gli ancoraggi delle catene e delle travi a doppio T; le testate delle travi (di legno, di ferro); le pietre da taglio e quanto altro non venga messo in opera durante la formazione delle murature;
- il passaggio delle canalizzazioni verticali (tubi pluviali, dell'acqua potabile, canne di stufe e camini, scarico acqua usata, immondizie, ecc.);
- per il passaggio delle condutture elettriche, di telefoni e di illuminazione;
- le imposte delle volte e degli archi;
- gli zoccoli, dispositivi di arresto di porte e finestre, zanche, soglie, ferriate, ringhiere, davanzali, ecc.

Quanto detto, in modo che non vi sia mai bisogno di scalpellare le murature già eseguite.

La costruzione delle murature deve iniziarsi e proseguire uniformemente, assicurando il perfetto collegamento sia con le murature esistenti, sia fra le parti di esse.

I mattoni, prima del loro impiego, dovranno essere bagnati fino a saturazione per immersione prolungata in appositi bagnaroli e mai per aspersione.

Essi dovranno mettersi in opera con i giunti alternati ed in corsi ben regolari e normali alla superficie esterna; saranno posati sopra un abbondante strato di malta e premuti sopra di esso in modo che la malta rifluisca all'ingiro e riempia tutte le connesure.

La larghezza dei giunti non dovrà essere maggiore di 8 né minore di 5 mm.

I giunti non verranno rabboccati durante la costruzione per dare maggiore presa all'intonaco od alla stuccatura col ferro.

Le malte da impiegarsi per la esecuzione delle murature dovranno essere passate al setaccio per evitare che i giunti fra i mattoni riescano superiori al limite di tolleranza fissato.

Le murature di rivestimento saranno fatte a corsi bene allineati e dovranno essere opportunamente collegate con la parte interna.

Se la muratura dovesse eseguirsi con paramento a vista (cortina) si dovrà avere cura di scegliere per le facce esterne i mattoni di migliore cottura, meglio formati e di colore più uniforme, disponendoli con perfetta regolarità e ricorrenza nelle connessioni orizzontali, alternando con precisione i giunti verticali.

In questo genere di paramento i giunti non dovranno avere larghezza maggiore di 5 mm e, previa loro raschiatura e pulitura, dovranno essere profilate con malta idraulica o di cemento, diligentemente compresse e lisciate con apposito ferro, senza sbavatura.

Le sordine, gli archi, le piattabande e le volte dovranno essere costruite in modo che i mattoni siano sempre disposti in direzione normale alla curva dell'intradosso e la larghezza dei giunti non dovrà mai eccedere i 5 mm all'intradosso e 10 mm all'estradosso.

All'innesto con muri da costruirsi in tempo successivo dovranno essere lasciate opportune ammorsature in relazione al materiale impiegato.

I lavori di muratura, qualunque sia il sistema costruttivo adottato, debbono essere sospesi nei periodi di gelo, durante i quali la temperatura si mantenga, per molte ore, al disotto di zero gradi centigradi.

Quando il gelo si verifichi solo per alcune ore della notte, le opere in muratura ordinaria possono essere eseguite nelle ore meno fredde del giorno, purché al distacco del lavoro vengano adottati opportuni provvedimenti per difendere le murature dal gelo notturno.

Le impostature per le volte, gli archi, ecc. devono essere lasciate nelle murature sia con gli addentellati d'uso, sia col costruire l'origine delle volte e degli archi a sbalzo mediante le debite sagome, secondo quanto verrà prescritto.

La Direzione dei Lavori stessa potrà ordinare che sulle aperture di vani e di porte e finestre siano collocati degli architravi (cemento armato, acciaio) delle dimensioni che saranno fissate in relazione alla luce dei vani, allo spessore del muro ed al sovraccarico.

Nel punto di passaggio fra le fondazioni entro terra e la parte fuori terra sarà eseguito un opportuno strato (impermeabile, drenante, ecc.) che impedisca la risalita per capillarità.

## **Art.100 Murature e riempimenti in pietrame a secco -Vespai**

### **Art.100.1 Vespai e intercapedini**

Nei locali in genere i cui pavimenti verrebbero a trovarsi in contatto con il terreno naturale potranno essere ordinati vespai in pietrame o intercapedini in laterizio.

In ogni caso il terreno di sostegno di tali opere dovrà essere debitamente spianato, bagnato e ben battuto per evitare qualsiasi cedimento.

Per i vespai di pietrame si dovrà formare anzitutto in ciascun ambiente una rete di cunicoli di ventilazione, costituita da canaletti paralleli aventi interasse massimo di 1,50 m; essi dovranno correre anche lungo tutte le pareti ed essere comunicanti tra loro. Detti canali dovranno avere sezione non minore di 15 cm x 20 cm di altezza ed un sufficiente sbocco all'aperto, in modo da assicurare il ricambio dell'aria.

Ricoperti tali canali con adatto pietrame di forma pianeggiante, si completerà il sottofondo riempiendo le zone rimaste fra cunicolo e cunicolo con pietrame in grossi scheggioni disposti coll'asse maggiore verticale ed in contrasto fra loro, intasando i grossi vuoti con scaglie di pietra e spargendo infine uno strato di ghiaietto di conveniente grossezza sino al piano prescritto.

Le intercapedini, a sostituzione di vespai, potranno essere costituite da un piano di tavelloni murati in malta idraulica fina e poggianti su muretti in pietrame o mattoni, ovvero da voltine di mattoni, ecc.

## **Art.101 Opere e strutture di calcestruzzo**

### **Art.101.1 Impasti di conglomerato cementizio**

Gli impasti di conglomerato cementizio dovranno essere eseguiti in conformità di quanto previsto nell'allegato 1 del Decreto Ministeriale 14 febbraio 1992 9 gennaio 1996 e dalla Circolare del Ministero dei lavori pubblici 10 aprile 1997, n. 65/AA.GG. contenente *Istruzioni per l'applicazione delle norme tecniche per le costruzioni in zone sismiche di cui al Decreto 16 gennaio 1996* e nel D.M. 14/01/08 (NTC 2008).

La distribuzione granulometrica degli inerti, il tipo di cemento e la consistenza dell'impasto dovranno essere adeguati alla particolare destinazione del getto e al procedimento di posa in opera del conglomerato.

Il quantitativo d'acqua dovrà essere il minimo necessario a consentire una buona lavorabilità del conglomerato tenendo conto anche dell'acqua contenuta negli inerti.



Partendo dagli elementi già fissati, il rapporto acqua-cemento, e quindi il dosaggio del cemento, dovrà essere scelto in relazione alla resistenza richiesta per il conglomerato.

L'impiego degli additivi dovrà essere subordinato all'accertamento dell'assenza di ogni pericolo di aggressività.

L'impasto dovrà essere fatto con mezzi idonei e il dosaggio dei componenti eseguito con modalità atte a garantire la costanza del proporzionamento previsto in sede di progetto.

Per i calcestruzzi preconfezionati, occorre riferirsi alla norma UNI EN 206-1, la quale precisa le condizioni per l'ordinazione, la confezione, il trasporto e la consegna e fissa le caratteristiche del prodotto soggetto a garanzia da parte del fabbricante e le prove atte a verificarne la conformità.

#### **Art.101.2 Controlli sul conglomerato cementizio**

Per i controlli sul conglomerato ci si atterrà a quanto previsto dall'allegato 2 del D.M. 14 febbraio 1992.

Il conglomerato viene individuato tramite la resistenza caratteristica a compressione secondo quanto specificato nel suddetto allegato 2 del D.M. 14 febbraio 1992 e dal D.M. 14/01/08 (NTC 2008).

Per i controlli sul conglomerato ci si atterrà a quanto previsto dall'allegato 2 del Decreto Ministeriale 9 gennaio 1996, laddove il conglomerato viene individuato tramite la resistenza caratteristica a compressione, che dovrà essere non inferiore a quella richiesta dal progetto.

Il controllo di qualità del conglomerato si articolerà nelle seguenti fasi: studio preliminare di qualificazione valutazione preliminare della resistenza, controllo di accettazione e prove complementari (v. paragrafi 4, 5 e 6 dell'allegato 2 al citato Decreto Ministeriale).

I prelievi dei campioni necessari per i controlli delle suddette fasi verranno effettuati al momento della posa in opera nei casseri, secondo le modalità previste nel paragrafo 3 del succitato allegato 2.

#### **Art.101.3 Norme di esecuzione per il cemento armato normale**

Nell'esecuzione delle opere di cemento armato normale, l'Appaltatore dovrà attenersi alle norme contenute nella Legge n. 1086/1971 e nelle relative norme tecniche del Decreto Ministeriale 14 febbraio 1992 9 gennaio 1996 e del D.M. 14/01/08 (NTC 2008).

In particolare:

a) gli impasti dovranno essere preparati e trasportati in modo da escludere pericoli di segregazione dei componenti o di prematuro inizio della presa al momento del getto.

Il getto dovrà essere convenientemente compatto, mentre la sua superficie dovrà essere mantenuta umida per almeno tre giorni.

Non si dovrà mettere in opera il conglomerato a temperature minori di 0 °C, salvo il ricorso a opportune cautele.

b) Le giunzioni delle barre in zona tesa, quando non siano evitabili, si dovranno realizzare possibilmente nelle regioni di minore sollecitazione e in ogni caso dovranno essere opportunamente sfalsate.

Le giunzioni di cui sopra potranno effettuarsi mediante:

- saldature eseguite in conformità alle peculiari norme in vigore;
- manicotto filettato;
- sovrapposizione calcolata in modo da assicurare l'ancoraggio di ciascuna barra.

In ogni caso la lunghezza di sovrapposizione in retto deve essere non minore di 20 volte il diametro e la prosecuzione di ciascuna barra deve essere deviata verso la zona compressa. La distanza mutua (interferro) nella sovrapposizione non deve superare 6 volte il diametro.

c) Le barre piegate dovranno presentare, nelle piegature, un raccordo circolare di raggio non minore di 6 volte il diametro, mentre gli ancoraggi dovranno rispondere a quanto prescritto nel punto 5.3.3 del Decreto Ministeriale 14 febbraio 1992 9 gennaio 1996.

Per barre di acciaio incrudito a freddo le piegature non potranno essere effettuate a caldo.

d) La superficie dell'armatura resistente dovrà distare dalle facce esterne del conglomerato di almeno 0,8 cm nel caso di solette, setti e pareti, e di almeno 2 cm nel caso di travi e pilastri. Tali misure dovranno essere aumentate, e al massimo portate rispettivamente a 2 cm per le solette e a 4 cm per le travi e i pilastri, in presenza di salsedine marina e altri agenti aggressivi. Copriferri maggiori richiederanno l'assunzione di opportuni provvedimenti intesi a evitarne il distacco (ad esempio, la messa in opera di reti).

Le superfici delle barre dovranno essere mutuamente distanziate in ogni direzione di almeno una volta il diametro delle barre medesime e, in ogni caso, non meno di 2 cm. Si potrà derogare a quanto sopra raggruppando le barre a coppie e aumentando la mutua distanza minima tra le coppie ad almeno 4 cm.

Per le barre di sezione non circolare, si dovrà considerare il diametro del cerchio circoscritto.

Il disarmo dovrà avvenire per gradi e in modo da evitare azioni dinamiche, ma in ogni caso non prima che la resistenza del conglomerato abbia raggiunto il valore necessario in relazione all'impiego della struttura all'atto del disarmo, tenendo anche conto delle altre esigenze progettuali e costruttive; la decisione in merito è lasciata al giudizio del Direttore dei Lavori.

#### **Art.101.4 Norme di esecuzione per il cemento armato precompresso**



Nell'esecuzione delle opere di cemento armato precompresso, l'Appaltatore dovrà attenersi alle disposizioni contenute nelle attuali norme tecniche del Decreto Ministero LL. PP. 14 febbraio 1992 9 gennaio 1996 e al D.M. 14/01/08 (NTC 2008).

In particolare:

- Il getto dovrà essere costipato per mezzo di vibratori ad ago o a lamina, ovvero con vibratori esterni, facendo particolare attenzione a non deteriorare le guaine dei cavi;
- Le superfici esterne dei cavi post-tesi dovranno distare dalla superficie del conglomerato non meno di 25 mm nei casi normali e non meno di 35 mm in caso di strutture site all'esterno o in un ambiente aggressivo. Il ricoprimento delle armature pre-tese non dovrà essere inferiore a 15 mm o al diametro massimo dell'inerte impiegato e non meno di 25 mm nel caso di strutture site all'esterno o in un ambiente aggressivo.
- Nel corso dell'operazione di posa si dovrà evitare, con particolare cura, di danneggiare l'acciaio con intagli, pieghe, ecc.;
- Si dovrà altresì prendere ogni precauzione per evitare che i fili subiscano danni di corrosione sia nei depositi di approvvigionamento sia in opera, fino all'ultimazione della struttura. All'atto della messa in tiro, si dovranno misurare contemporaneamente lo sforzo applicato e l'allungamento conseguito; i due dati dovranno essere confrontati tenendo presente la forma del diagramma sforzi/allungamento a scopo di controllo delle perdite per attrito. Per le operazioni di tiro, ci si atterrà a quanto previsto al punto 6.2.4.1 del succitato Decreto Ministeriale;
- l'esecuzione delle guaine, le caratteristiche della malta, le modalità delle iniezioni dovranno egualmente rispettare le suddette norme.

• **Art.101.5 Responsabilità per le opere in calcestruzzo armato e calcestruzzo armato precompresso**

Nell'esecuzione delle opere in cemento armato normale e precompresso, l'Appaltatore dovrà attenersi strettamente a tutte le disposizioni contenute nella Legge 5 novembre 1971, n. 1086, e nelle relative norme tecniche attuative vigenti.

Nelle zone sismiche, valgono le norme tecniche emanate con la Legge 2 gennaio 1974 n. 64 il del Decreto Ministero LL. PP. 16 gennaio 1996 e successivi aggiornamenti e integrazioni e il D.M. 14/01/08 (NTC 2008).

Tutti i lavori di cemento armato facenti parte dell'opera appaltata saranno eseguiti in base ai calcoli di stabilità accompagnati da disegni esecutivi e da una relazione, che dovranno essere redatti e firmati da un tecnico abilitato iscritto all'Albo e che l'Appaltatore dovrà presentare alla Direzione dei Lavori entro il termine che gli verrà prescritto, attenendosi agli schemi e ai disegni facenti parte del progetto e allegati al Contratto o alle norme che gli verranno impartite, a sua richiesta, all'atto della consegna dei lavori.

L'esame e la verifica da parte della Direzione dei Lavori del progetto delle varie strutture in cemento armato non esonera in alcun modo l'Appaltatore e il progettista delle strutture dalle responsabilità loro derivanti per legge e per le precise pattuizioni del Contratto.

**Art.102 Strutture di legno**

**Art.102.1 Generalità**

Le strutture lignee considerate sono quelle che assolvono una funzione di sostenimento e che coinvolgono la sicurezza delle persone, siano esse realizzate in legno massiccio (segato, squadrato o tondo) e/o legno lamellare (incollato) e/o pannelli derivati dal legno, assemblati mediante incollaggio o elementi di collegamento meccanici.

**Art.102.2 Prodotti e componenti**

**Art.102.2.1 Legno massiccio**

Il legno dovrà essere classificato secondo la resistenza meccanica e specialmente la resistenza e la rigidità devono avere valori affidabili. I criteri di valutazione dovranno basarsi sull'esame a vista dei difetti del legno e sulla misura non distruttiva di una o più caratteristiche (vedere ad esempio la norma UNI 11035).

I valori di resistenza e di rigidità devono, ove possibile, essere determinati mediante la norma ISO 8375. Per la prova dovrà essere prelevato un campione rappresentativo ed i provini da sottoporre a prova, ricavati dal campione, dovranno contenere un difetto riduttore di resistenza e determinante per la classificazione. Nelle prove per determinare la resistenza a flessione, il tratto a momento costante deve contenere un difetto riduttore di resistenza e determinante per la classificazione, e la sezione resistente sottoposta a trazione deve essere scelta a caso.

**Art.102.2.2 Legno con giunti a dita**

Fatta eccezione per l'uso negli elementi strutturali principali, nei quali il cedimento di un singolo giunto

potrebbe portare al collasso di parti essenziali della struttura, si può usare legno di conifera con giunti a dita (massa volumica 300-400-500 kg/m<sub>2</sub>) a condizione che:

- il profilo del giunto a dita e l'impianto di assemblaggio siano idonei a raggiungere la resistenza richiesta;
- i giunti siano eseguiti secondo regole e controlli accettabili (per esempio corrispondenti alla norma raccomandata ECE-1982 *Recommended standard for finger-jointing of coniferous sawn timber* oppure documento del CEN/TC 124 *Finger jointed structural timber*). Se ogni giunto a dita è cementato sino alla resistenza a trazione caratteristica, è consentito usare il legno con giunti a dita anche nelle membrature principali.

L'idoneità dei giunti a dita di altre specie legnose (cioè non di conifere) deve essere determinata mediante prove (per esempio secondo la BS EN 385 *Finger joints in structural softwoods*, integrata quando necessario da prove supplementari per la trazione parallela alla fibratura).

Per l'adesivo si deve ottenere assicurazione da parte del fabbricante circa l'idoneità e la durabilità dell'adesivo stesso per le specie impiegate e le condizioni di esposizione.

#### **Art.102.2.3 Legno lamellare incollato**

La fabbricazione ed i materiali devono essere di qualità tale che gli incollaggi mantengano l'integrità e la resistenza richieste per tutta la vita prevista della struttura. Per gli adesivi vale quanto detto nel punto successivo apposito.

Per il controllo della qualità e della costanza della produzione si dovranno eseguire le seguenti prove:

- prova di delaminazione;
- prova di intaglio;
- controllo degli elementi;
- laminati verticalmente;
- controllo delle sezioni giuntate.

#### • **Art.102.2.4 Compensato**

• Il compensato per usi strutturali deve essere prodotto secondo adeguate prescrizioni qualitative in uno stabilimento soggetto ad un costante controllo di qualità e ciascun pannello dovrà di regola portare una stampigliatura indicante la classe di qualità.

• Il compensato per usi strutturali dovrà di regola essere del tipo bilanciato e deve essere incollato con un adesivo che soddisfi le esigenze ai casi di esposizione ad alto rischio (vedere Art.102.2.6).

• Per la determinazione delle caratteristiche fisico-meccaniche si potrà fare ricorso alla normativa UNI esistente.

#### **Art.102.2.5 Altri pannelli derivati dal legno**

Altri pannelli derivati dal legno (per esempio pannelli di fibre e pannelli di particelle) dovranno essere prodotti secondo adeguate prescrizioni qualitative in uno stabilimento soggetto ad un costante controllo di qualità e ciascun pannello dovrà di regola portare una stampigliatura indicante la classe di qualità.

Per la determinazione delle caratteristiche fisico-meccaniche si dovrà fare ricorso alla normativa UNI esistente.

#### **Art.102.2.6 Adesivi**

Gli adesivi da impiegare per realizzare elementi di legno per usi strutturali devono consentire la realizzazione di incollaggi con caratteristiche di resistenza e durabilità tali che il collegamento si mantenga per tutta la vita della struttura.

Esempi di adesivi idonei sono forniti nel prospetto 1, nel quale sono descritte due categorie di condizioni di esposizione: ad alto rischio ed a basso rischio.

*Prospetto 1.-Tipi di adesivi idonei*

##### **Categoria d'esposizione:**

condizioni d'esposizione tipiche

*Esempi di  
adesivi*

##### **Ad alto rischio.**

Esposizione diretta alle intemperie, per esempio strutture marine e strutture all'esterno nelle quali l'incollaggio è esposto agli elementi (per tali condizioni di esposizione si sconsiglia l'uso di strutture incollate diverse dal legno lamellare incollato)

RF-PF  
PF/RF

Edifici con condizioni caldo-umide, dove l'umidità del legno è superiore al 18% e la temperatura degli incollaggi può superare i 50 °C, per esempio lavanderie, piscine e sottotetti non ventilati.

Ambienti inquinati chimicamente, per esempio stabilimenti chimici e di tintoria.

Muri esterni a parete semplice con rivestimento protettivo

**A basso rischio.**

	RF-PF
Strutture provvisorie come le casseforme per calcestruzzo.	PF/RF
Edifici riscaldati ed aerati nei quali la umidità del legno non superi il 18% e la temperatura dell'incollaggio rimanga al di sotto di 50 °C, per esempio interni di case, sale di riunione o di spettacolo, chiese ed altri edifici	MF/UF UF

*RF: Resorcinolo-formaldeide*

*PF: Fenolo-formaldeide*

*PF/RF: Fenolo/resorcinolo/formaldeide*

*MF/UF: Melamina/urea-formaldeide*

*UF: Urea-formaldeide e UF modificato*

#### **Art.102.2.7 Elementi di collegamento meccanici**

Per gli elementi di collegamento usati comunemente quali: chiodi, bulloni, perni e viti, la capacità portante caratteristica e la deformazione caratteristica dei collegamenti devono essere determinate sulla base di prove condotte in conformità alla norma ISO 6891.

Nel calcolo della capacità portante del collegamento realizzato con mezzi di unione del tipo a gambo cilindrico, si dovrà tener conto, tra l'altro, della tipologia e della capacità portante ultima del singolo mezzo d'unione, del tipo di unione (legno-legno, pannelli-legno, acciaio-legno), del numero di sezioni resistenti e, nel caso di collegamento organizzato con più unioni elementari, dell'allineamento dei singoli mezzi di unione come previsto dal D.M. 14/01/08 (NTC 2008).

Si deve tenere conto dell'influenza del ritiro per essiccazione dopo la fabbricazione e delle variazioni del contenuto di umidità in esercizio (vedere prospetto 2).

Si presuppone che altri dispositivi di collegamento eventualmente impiegati siano stati provati in maniera corretta completa e comprovata da idonei certificati.

*Prospetto 2.- Protezione anticorrosione minima per le pareti in acciaio, descritta secondo le norme ISO 2081.*

<i>Classe di umidità</i>	<i>Trattamento</i>
1	nessuno 1)
2	Fe/Zn 12c
3	Fe/Zn 25c 2)

1) *minimo per le graffe*

2) *in condizioni severe: Fe/Zn 40c o rivestimento di zinco per immersione a caldo*

*Classe di umidità 1:* questa classe di umidità è caratterizzata da un contenuto di umidità nei materiali corrispondente ad una temperatura di  $20 \pm 2$  °C e ad una umidità relativa nell'aria circostante che supera il 65 % soltanto per alcune settimane all'anno.

Nella classe di umidità 1 l'umidità media di equilibrio per la maggior parte delle conifere non supera il 12 %.

*Classe di umidità 2:* questa classe di umidità è caratterizzata da un contenuto di umidità nei materiali corrispondente ad una temperatura di  $20 \pm 2$  °C e ad una umidità relativa dell'aria circostante che supera l'80 % soltanto per alcune settimane all'anno.

Nella classe di umidità 2 l'umidità media di equilibrio per la maggior parte delle conifere non supera il 18 %.

*Classe di umidità 3:* condizioni climatiche che danno luogo a contenuti di umidità più elevati.

#### **Art.102.3 Disposizioni costruttive e controllo dell'esecuzione(92)**

Le strutture di legno devono essere costruite in modo tale da conformarsi ai principi ed alle considerazioni pratiche che sono alla base della loro progettazione.

I prodotti per le strutture devono essere applicati, usati o installati in modo tale da svolgere in modo adeguato le funzioni per le quali sono stati scelti e dimensionali.

La qualità della fabbricazione, preparazione e messa in opera dei prodotti deve conformarsi alle prescrizioni del progetto e dal presente Capitolato.

(92) le indicazioni esposte qui di seguito sono condizioni necessarie per l'applicabilità delle regole di progetto contenute nelle normative internazionali esistenti ed in particolare per l'Eurocodice 5.

#### **Art.102.3.1 Instabilità laterale**

Per tutte le membrature per le quali sia significativo il problema della instabilità, lo scostamento dalla configurazione geometrica teorica non dovrà superare 1/500 della distanza tra due vincoli successivi, nel caso di elementi lamellari incollati, e 1/300 della medesima distanza, nel caso di elementi di legno massiccio come richiesto dal D.M. 14/01/08 (NTC 2008).

Quanto sopra deve essere comunque verificato, anche indipendentemente dalle regole di classificazione del legname.

Il legno, i componenti derivati dal legno e gli elementi strutturali non dovranno di regola essere esposti a condizioni atmosferiche più severe di quelle previste per la struttura finita e che comunque producano effetti che ne compromettano l'efficienza strutturale.

Prima della costruzione o comunque prima della messa in carico, il legno dovrà essere portato ad una umidità il più vicino possibile a quella appropriata alle condizioni ambientali in cui si troverà nell'opera finita.

Qualora si operi con elementi lignei per i quali assumano importanza trascurabile gli effetti del ritiro, o comunque della variazione della umidità, si potrà accettare durante la posa in opera una maggiore umidità del materiale, purché sia assicurata al legno la possibilità di un successivo asciugamento, fino a raggiungere l'umidità prevista in fase progettuale senza che ne venga compromessa l'efficienza strutturale.

#### **Art.102.3.2 Resistenza all'incollaggio**

Gli adesivi per usi strutturali devono produrre unioni aventi resistenza e durabilità tali che l'integrità dell'incollaggio sia conservata, nella classe di servizio assegnata, durante tutta la vita prevista della struttura come previsto dal D.M. 14/01/08 (NTC 2008).

La fabbricazione di componenti incollati per uso strutturale dovrà avvenire in condizioni ambientali controllate.

Quando si tiene conto della rigidità dei piani di incollaggio soltanto per il progetto allo stato limite di esercizio, si presuppone l'applicazione di una ragionevole procedura di controllo di qualità che assicuri che solo una piccola percentuale dei piani di incollaggio cederà durante la vita della struttura.

Si dovranno seguire le istruzioni dei produttori di adesivi per quanto riguarda la miscelazione, le condizioni ambientali per l'applicazione e la presa, il contenuto di umidità degli elementi lignei e tutti quei fattori concernenti l'uso appropriato dell'adesivo.

Per gli adesivi che richiedono un periodo di maturazione dopo l'applicazione, prima di raggiungere la completa resistenza, si dovrà evitare l'applicazione di carichi ai giunti per il tempo necessario.

#### **Art.102.3.3 Unioni con dispositivi meccanici.**

Nelle unioni con dispositivi meccanici si dovranno limitare smussi, fessure, nodi ed altri difetti in modo tale da non ridurre la capacità portante dei giunti.

In assenza di altre specificazioni, i chiodi dovranno essere inseriti ad angolo retto rispetto alla fibratura e fino ad una profondità tale che le superfici delle teste dei chiodi siano a livello della superficie del legno.

La chiodatura incrociata dovrà essere effettuata con una distanza minima della testa del chiodo dal bordo caricato che dovrà essere almeno  $10d$ , essendo  $d$  il diametro del chiodo.

I fori per i bulloni possono avere un diametro massimo aumentato di 1 mm rispetto a quello del bullone stesso.

Sotto la testa e il dado si dovranno usare rondelle con il lato o il diametro di almeno  $3d$  e spessore di almeno  $0,3d$  (essendo  $d$  il diametro del bullone). Le rondelle dovranno appoggiare sul legno per tutta la loro superficie.

Bulloni e viti dovranno essere stretti in modo tale che gli elementi siano ben serrati e se necessario dovranno essere stretti ulteriormente quando il legno abbia raggiunto il suo contenuto di umidità di equilibrio. Il diametro minimo degli spinotti è 8 mm. Le tolleranze sul diametro dei perni sono di  $\pm 0,1$  mm e i fori predisposti negli elementi di legno non dovranno avere un diametro superiore a quello dei perni.

Al centro di ciascun connettore dovranno essere disposti un bullone od una vite. I connettori dovranno essere inseriti a forza nei relativi alloggiamenti.

Quando si usano connettori a piastra dentata, i denti dovranno essere pressati fino al completo inserimento nel legno. L'operazione di pressatura dovrà essere normalmente effettuata con speciali presse o con speciali bulloni di serraggio aventi rondelle sufficientemente grandi e rigide da evitare che il legno subisca danni.

Se il bullone resta quello usato per la pressatura, si dovrà controllare attentamente che esso non abbia subito danni durante il serraggio. In questo caso la rondella dovrà avere almeno la stessa dimensione del connettore e lo spessore dovrà essere almeno 0,1 volte il diametro o la lunghezza del lato.

I fori per le viti dovranno essere preparati come segue:

- a) il foro guida per il gambo dovrà avere lo stesso diametro del gambo e profondità pari alla lunghezza del gambo non filettato;

- b) il foro guida per la porzione filettata dovrà avere un diametro pari a circa il 50 % del diametro del gambo;
- c) le viti dovranno essere avvitate, non spinte a martellate, nei fori predisposti.

**d) Art.102.3.4 Assemblaggio**

e) L'assemblaggio dovrà essere effettuato in modo tale che non si verifichino tensioni non volute. Si dovranno sostituire gli elementi deformati, e fessurati o malamente inseriti nei giunti.

**f) Art.102.3.5 Sollecitazioni durante immagazzinamento, trasporto e messa in opera**

g) Si dovranno evitare stati di sovrasollecitazione negli elementi durante l'immagazzinamento, il trasporto e la messa in opera. Se la struttura è caricata o sostenuta in modo diverso da come sarà nell'opera finita, si dovrà dimostrare che questa è accettabile anche considerando che tali carichi possono avere effetti dinamici. Nel caso per esempio di telai ad arco, telai a portale, ecc., si dovranno accuratamente evitare distorsioni nel sollevamento dalla posizione orizzontale a quella verticale.

**h) Art.102.4 Controlli**

i) Il Direttore dei Lavori dovrà accertarsi che siano state effettuate verifiche di:

- controllo sul progetto;
- controllo sulla produzione e sull'esecuzione fuori e dentro il cantiere;
- controllo sulla struttura dopo il suo completamento.

**Art.102.4.1 Controllo sul progetto**

Il controllo sul progetto dovrà comprendere una verifica dei requisiti e delle condizioni assunte per il progetto.

**Art.102.4.2 Controllo sulla produzione e sull'esecuzione**

Il controllo sulla produzione e sull'esecuzione dovrà comprendere documenti comprovanti:

- le prove preliminari, per esempio prove sull'adeguatezza dei materiali e dei metodi produttivi;
- controllo dei materiali e loro identificazione, per esempio: per il legno ed i materiali derivati dal legno: specie legnosa, classe, marchiatura, trattamenti e contenuto di umidità; per le costruzioni incollate: tipo di adesivo, procedimento produttivo, qualità dell'incollaggio; per i connettori: tipo, protezione anticorrosione;
- trasporto, luogo di immagazzinamento e trattamento dei materiali;
- controllo sulla esattezza delle dimensioni e della geometria;
- controllo sull'assemblaggio e sulla messa in opera;
- controllo sui particolari strutturali, per esempio: numero dei chiodi, bulloni, ecc.; dimensioni dei fori, corretta perforatura; interassi o distanze rispetto alla testata od ai boldi, fessurazioni;
- controllo finale sul risultato del processo produttivo, per esempio attraverso un'ispezione visuale e prove di carico.

• **Art.102.4.3 Controllo della struttura dopo il suo completamento**

• Un programma di controlli dovrà specificare i tipi di controllo da effettuare durante l'esercizio ove non sia adeguatamente assicurato sul lungo periodo il rispetto dei presupposti fondamentali del progetto.

• **Art.102.5 Documentazione**

• Tutti i documenti più significativi e le informazioni necessarie per l'utilizzo in esercizio e per la manutenzione della struttura dovranno essere raccolte dalla Direzione dei Lavori in apposito fascicolo e poi messe a disposizione della persona che assume la responsabilità della gestione dell'edificio.

• **Art.103 Strutture in acciaio**

• **Art.103.1 Generalità**

Le strutture di acciaio dovranno essere progettate e costruite tenendo conto di quanto disposto dalla Legge 5 novembre 1971, n. 1086 *Norme per la disciplina delle opere di conglomerato cementizio armato, normale e precompresso ed a struttura metallica*, dalla Legge 2 febbraio 1974, n. 64. *Provvedimenti per le costruzioni con particolari prescrizioni per le zone sismiche*, dal D.M. 14/01/08 (NTC 2008), dalle Circolari e dai Decreti Ministeriali in vigore attuativi delle leggi citate.

L'impresa sarà tenuta a presentare in tempo utile, a propria cura e spese e prima dello approvvigionamento dei materiali, all'esame ed all'approvazione della Direzione dei Lavori:

- a. gli elaborati progettuali esecutivi di cantiere, comprensivi dei disegni esecutivi di officina, sui quali dovranno essere riportate anche le distinte da cui risultino: numero, qualità, dimensioni, grado di finitura e

- peso teorici di ciascun elemento costituente la struttura, nonché la qualità degli acciai da impiegare;
- b. tutte le indicazioni necessarie alla corretta impostazione delle strutture metalliche sulle opere di fondazione.

#### **Art.103.2 Collaudo tecnologico dei materiali**

Ogni volta che i materiali destinati alla costruzione di strutture di acciaio pervengono dagli stabilimenti per la successiva lavorazione, l'Impresa darà comunicazione alla Direzione dei Lavori specificando, per ciascuna colata, la distinta dei pezzi ed il relativo peso, la destinazione costruttiva e la documentazione di accompagnamento della ferreria costituita da:

- attestato di controllo;
- dichiarazione che il prodotto è "qualificato" secondo le norme vigenti.

La Direzione dei Lavori si riserva la facoltà di prelevare campioni di prodotto qualificato da sottoporre a prova presso laboratori di sua scelta ogni volta che lo ritenga opportuno, per verificarne la rispondenza alle norme di accettazione ed ai requisiti di progetto. Per i prodotti non qualificati la Direzione dei Lavori deve effettuare presso laboratori ufficiali tutte le prove meccaniche e chimiche in numero atto a fornire idonea conoscenza delle proprietà di ogni lotto di fornitura. Tutti gli oneri relativi alle prove sono a carico dell'impresa.

Le prove e le modalità di esecuzione sono quelle prescritte dal D.M. 27 luglio 1985 D.M. 9 gennaio 1996 e successivi aggiornamenti, dal D.M. 14/01/08 (NTC 2008) ed altri eventuali a seconda del tipo di metallo in esame.

#### **Art.103.3 Controlli in corso di lavorazione**

L'Impresa dovrà essere in grado di individuare e documentare in ogni momento la provenienza dei materiali impiegati nelle lavorazioni e di risalire ai corrispondenti certificati di qualificazione, dei quali dovrà esibire la copia a richiesta della Direzione dei Lavori.

Alla Direzione dei Lavori è riservata comunque la facoltà di eseguire in ogni momento della lavorazione tutti i controlli che riterrà opportuni per accertare che i materiali impiegati siano quelli certificati, che le strutture siano conformi ai disegni di progetto e che le stesse siano eseguite a perfetta regola d'arte.

La Direzione dei Lavori si riserva, inoltre, il diritto di chiedere il premontaggio in officina, parziale o totale, di strutture particolarmente complesse, secondo modalità da concordare di volta in volta con l'Impresa.

La Direzione dei Lavori procederà all'accettazione provvisoria dei materiali metallici lavorati, privi di qualsiasi verniciatura.

Ogni volta che le strutture metalliche lavorate si rendono pronte per il collaudo l'impresa informerà la Direzione dei Lavori, la quale darà risposta entro 8 giorni fissando la data del collaudo in contraddittorio, oppure autorizzando la spedizione delle strutture stesse in cantiere.

#### **Art.103.4 Montaggio**

Il montaggio in opera di tutte le strutture costituenti ciascun manufatto sarà effettuato in conformità a quanto, a tale riguardo, è previsto nella relazione di calcolo.

Durante il carico, il trasporto, lo scarico, il deposito ed il montaggio, si dovrà porre la massima cura per evitare che le strutture vengano deformate o sovrasolicitate.

Le parti a contatto con funi, catene od altri organi di sollevamento saranno opportunamente protette.

Il montaggio sarà eseguito in modo che la struttura raggiunga la configurazione geometrica di progetto, nel rispetto dello stato di sollecitazione previsto nel progetto medesimo.

In particolare, per quanto riguarda le strutture a travata, si dovrà controllare che la controfreccia ed il posizionamento sugli apparecchi di appoggio siano conformi alle indicazioni di progetto, rispettando le tolleranze previste.

La stabilità delle strutture dovrà essere assicurata durante tutte le fasi costruttive e la rimozione dei collegamenti provvisori e di altri dispositivi ausiliari dovrà essere fatta solo quando essi risulteranno staticamente superflui.

Nei collegamenti con bulloni si dovrà procedere alla alesatura di quei fori che non risultino centrati e nei quali i bulloni previsti in progetto non entrino liberamente.

Se il diametro del foro alesato risulta superiore al diametro sopraccitato, si dovrà procedere alla sostituzione del bullone con uno di diametro superiore.

È ammesso il serraggio dei bulloni con chiave pneumatica purché questo venga controllato con chiave dinamometrica, la cui taratura dovrà risultare da certificato rilasciato da laboratorio ufficiale in data non anteriore ad un mese.

Per le unioni con bulloni, l'impresa effettuerà, alla presenza della Direzione dei Lavori, un controllo di serraggio su un numero adeguato di bulloni.

L'assemblaggio ed il montaggio in opera delle strutture dovrà essere effettuato senza che venga interrotto il traffico di cantiere sulla eventuale sottostante sede stradale salvo brevi interruzioni durante le operazioni di sollevamento, da concordare con la Direzione dei Lavori.

Nella progettazione e nell'impiego delle attrezzature di montaggio, l'impresa è tenuta a rispettare le norme, le

prescrizioni ed i vincoli che eventualmente venissero imposti da Enti, Uffici e persone responsabili riguardo alla zona interessata, ed in particolare:

- per l'ingombro degli alvei dei corsi d'acqua;
- per le sagome da lasciare libere nei sovrappassi o sottopassi di strade, autostrade, ferrovie, tranvie, ecc.;
- per le interferenze con servizi di soprasuolo e di sottosuolo.

#### • **Art.103.5 Prove di carico e collaudo statico**

•Prima di sottoporre le strutture di acciaio alle prove di carico, dopo la loro ultimazione in opera e di regola, prima che siano applicate le ultime mani di vernice, quando prevista, verrà eseguita da parte della Direzione dei Lavori una accurata visita preliminare di tutte le membrature per constatare che le strutture siano state eseguite in conformità ai relativi disegni di progetto, alle buone regole d'arte ed a tutte le prescrizioni di Contratto.

•Ove nulla osti, si procederà quindi alle prove di carico ed al collaudo statico delle strutture; operazioni che verranno condotte, a cura e spese dell'impresa, secondo le prescrizioni contenute nei decreti Ministeriali, emanati in applicazione della Legge 1086/71.

#### • **Capo E Coperture, Pareti, Pavimenti e Rivestimenti**

#### • **Art.104 Sistemi per rivestimenti interni ed esterni**

##### • **Art.104.1 Definizione**

•Si definisce sistema di rivestimento il complesso di strati di prodotti della stessa natura o di natura diversa, omogenei o disomogenei che realizzano la finitura dell'edificio. I sistemi di rivestimento si distinguono, a seconda della loro funzione in:

- rivestimenti per esterno e per interno;
- rivestimenti protettivi in ambienti con specifica aggressività;
- rivestimenti protettivi di materiali lapidei, legno, ferro, metalli nonferrosi, ecc.

##### • **Art.104.2 Sistemi realizzati con prodotti rigidi**

•Devono essere realizzati secondo le prescrizioni del progetto ed a completamento del progetto con le indicazioni seguenti:

- 
- a) per le piastrelle di ceramica (o lastre di pietra, ecc. con dimensioni e pesi simili) si procederà alla posa su letto di malta svolgente funzioni di strato di collegamento e di compensazione e curando la sufficiente continuità dello strato stesso, lo spessore, le condizioni ambientali di posa (temperatura ed umidità) e di maturazione. Si valuterà inoltre la composizione della malta onde evitare successivi fenomeni di incompatibilità chimica o termica con il rivestimento e/o con il supporto.  
•Durante la posa del rivestimento si curerà l'esecuzione dei giunti, il loro allineamento, la planarità della superficie risultante ed il rispetto di eventuali motivi ornamentali. In alternativa alla posa con letto di malta si procederà all'esecuzione di uno strato ripartitore avente adeguate caratteristiche di resistenza meccanica, planarità, ecc. in modo da applicare successivamente uno strato di collegamento (od ancoraggio) costituito da adesivi aventi adeguate compatibilità chimica e termica con lo strato ripartitore e con il rivestimento. Durante la posa si procederà come sopra descritto.
- 
- b) Per le lastre di pietra, calcestruzzo, fibrocemento e prodotti simili si procederà alla posa mediante fissaggi meccanici (elementi ad espansione, elementi a fissaggio chimico, ganci, zanche e simili) a loro volta ancorati direttamente nella parte muraria e/o su tralici o simili. Comunque i sistemi di fissaggio devono garantire una adeguata resistenza meccanica per sopportare il peso proprio e del rivestimento, resistere alle corrosioni, permettere piccole regolazioni dei singoli pezzi durante il fissaggio ed il loro movimento in opera dovuto a variazioni termiche.  
•Il sistema nel suo insieme deve avere comportamento termico accettabile, nonché evitare di essere sorgente di rumore inaccettabile dovuto al vento, pioggia, ecc. ed assolvere le altre funzioni loro affidate quali tenuta all'acqua, ecc. Durante la posa del rivestimento si cureranno gli effetti estetici previsti, l'allineamento o comunque corretta esecuzione di giunti (sovrapposizioni, ecc.), la corretta forma della superficie risultante, ecc.
- 
- c) Per le lastre, pannelli, ecc. a base di metallo o materia plastica si procederà analogamente a quanto descritto in b) per le lastre.  
•Si curerà in base alle funzioni attribuite dal progetto al rivestimento, la esecuzione dei fissaggi e la

collocazione rispetto agli strati sottostanti onde evitare incompatibilità termiche, chimiche od elettriche. Saranno considerate le possibili vibrazioni o rumore indotte da vento, pioggia, ecc.

Verranno inoltre verificati i motivi estetici, l'esecuzione dei giunti, la loro eventuale sigillatura, ecc.

### **Art.104.3 Compiti del Direttore dei Lavori**

Il Direttore dei Lavori per la realizzazione del sistema di rivestimento opererà come segue.

- a) Prima dell'inizio dei lavori, procederà alla verifica della completezza del progetto, concordando e definendo con l'esecutore le prescrizioni inizialmente mancanti circa la soluzione costruttiva da eseguire, comprese le procedure, i materiali, le attrezzature, i tempi di cantiere, e le interferenze con le altre opere. In via rapida, si potrà fare riferimento alle soluzioni costruttive conformi descritte in codici di pratica, letteratura tecnica, ecc.
- b) Nel corso dell'esecuzione dei lavori (con riferimento ai tempi ed alle procedure) verificherà via via che i materiali impiegati e le tecniche di posa siano effettivamente quelle prescritte ed inoltre almeno per gli strati più significativi verificherà che il risultato delle operazioni predette sia coerente con le prescrizioni di progetto e comunque con la funzione che è attribuita all'elemento o strato realizzato.

In particolare verificherà:

- per i rivestimenti rigidi le modalità di fissaggio, la corretta esecuzione dei giunti e quanto riportato nel punto loro dedicato, eseguendo verifiche intermedie di resistenza meccanica, ecc.;
  - per i rivestimenti con prodotti flessibili (fogli) la corretta esecuzione delle operazioni descritte nel relativo punto;
  - per i rivestimenti fluidi od in pasta il rispetto delle prescrizioni di progetto o concordate come detto nel punto a) verificando la loro completezza, ecc. specialmente delle parti difficilmente controllabili al termine dei lavori.
- c) A conclusione dei lavori eseguirà prove (anche solo localizzate) e con facili mezzi da cantiere creando sollecitazioni compatibili con quelle previste dal progetto o comunque simulanti le sollecitazioni dovute all'ambiente, agli utenti futuri, ecc. Per i rivestimenti rigidi verificherà in particolare il fissaggio e l'aspetto delle superfici risultanti; per i rivestimenti in fogli, l'effetto finale e l'adesione al supporto; per quelli fluidi la completezza, l'assenza di difetti locali, l'aderenza al supporto.

### **Art.104.4 Sistemi realizzati con prodotti fluidi**

Devono essere realizzati secondo le prescrizioni date nel progetto (con prodotti costituiti da pitture, vernici impregnanti, ecc.) aventi le caratteristiche riportate nell'articolo loro applicabile ed a completamento del progetto devono rispondere alle indicazioni seguenti:

- a) su pietre naturali ed artificiali impregnazione della superficie con siliconi o oli fluorurati, non pellicolanti, resistenti agli U.V., al dilavamento, agli agenti corrosivi presenti nell'atmosfera.
- b) su intonaci esterni:
  - tinteggiatura della superficie con tinte alla calce o ai silicati inorganici;
  - pitturazione della superficie con pitture organiche;
- c) su intonaci interni:
  - tinteggiatura della superficie con tinte alla calce, o ai silicati inorganici;
  - pitturazione della superficie con pitture organiche o ai silicati organici;
  - rivestimento della superficie con materiale plastico a spessore;
  - tinteggiatura della superficie con tinte a tempera;
- d) su prodotti di legno e di acciaio.
  - I sistemi si intendono realizzati secondo le prescrizioni del progetto ed in loro mancanza (od a loro integrazione) si intendono realizzati secondo le indicazioni date dal produttore ed accettate dalla Direzione dei Lavori; le informazioni saranno fornite secondo le norme UNI 8758 o UNI 8760 e riguarderanno:
    - criteri e materiali di preparazione del supporto;
    - criteri e materiali per realizzare l'eventuale strato di fondo, ivi comprese le condizioni ambientali (temperatura, umidità) del momento della realizzazione e del periodo di maturazione, condizioni per la successiva operazione;
    - criteri e materiali per realizzare l'eventuale strato intermedio, ivi comprese le condizioni citate all'allinea precedente per la realizzazione e maturazione;
    - criteri e materiali per lo strato di finiture, ivi comprese le condizioni citate al secondo allinea.
- e) Durante l'esecuzione, per tutti i tipi predetti, si curerà per ogni operazione la completa esecuzione degli strati, la realizzazione dei punti particolari, le condizioni ambientali (temperatura, umidità) e la corretta condizione dello strato precedente (essiccazione, maturazione, assenza di bolle, ecc.) nonché le prescrizioni relative alle norme di igiene e sicurezza.

### **Art.105 Esecuzione delle pavimentazioni**



### Art.105.1 Generalità

Si intende per pavimentazione un sistema edilizio avente quale scopo quello di consentire o migliorare il transito e la resistenza alle sollecitazioni in determinate condizioni di uso. Esse si intendono convenzionalmente suddivise nelle seguenti categorie:

- pavimentazioni su strato portante;
- pavimentazioni su terreno (cioè dove la funzione di strato portante del sistema di pavimentazione è svolta dal terreno).

### Art.105.2 Strati funzionali

• Quando non è diversamente descritto negli altri documenti progettuali (o quando questi non sono sufficientemente dettagliati) si intende che ciascuna delle categorie sopracitate sarà composta dai seguenti strati funzionali. (93)

- a) La pavimentazione su strato portante avrà quali elementi o strati fondamentali:
  - lo strato portante, con la funzione di resistenza alle sollecitazioni meccaniche dovute ai carichi permanenti o di esercizio;
  - lo strato di scorrimento, con la funzione di compensare e rendere compatibili gli eventuali scorrimenti differenziali tra strati contigui;
  - lo strato ripartitore, con funzione di trasmettere allo strato portante le sollecitazioni meccaniche impresse dai carichi esterni qualora gli strati costituenti la pavimentazione abbiano comportamenti meccanici sensibilmente differenziati;
  - lo strato di collegamento, con funzione di ancorare il rivestimento allo strato ripartitore (o portante);
  - lo strato di rivestimento con compiti estetici e di resistenza alle sollecitazioni meccaniche, chimiche, ecc.

A seconda delle condizioni di utilizzo e delle sollecitazioni previste i seguenti strati possono diventare fondamentali:

- strato di impermeabilizzante con funzione di dare alla pavimentazione una prefissata impermeabilità ai liquidi dai vapori;
  - strato di isolamento termico con funzione di portare la pavimentazione ad un prefissato isolamento termico;
  - strato di isolamento acustico con la funzione di portare la pavimentazione ad un prefissato isolamento acustico;
  - strato di compensazione con funzione di compensare quote, le pendenze, gli errori di planarità ed eventualmente incorporare impianti (questo strato frequentemente ha anche funzione di strato di collegamento).
- b) La pavimentazione su terreno avrà quali elementi o strati funzionali:
    - il terreno (suolo) con funzione di resistere alle sollecitazioni meccaniche trasmesse dalla pavimentazione;
    - strato impermeabilizzante (o drenante);
    - il ripartitore;
    - strato di compensazione e/o pendenza;
    - il rivestimento.

A seconda delle condizioni di utilizzo e delle sollecitazioni previste, altri strati complementari possono essere previsti.

(93) costruttivamente uno strato può assolvere ad una o più funzioni.

### Art.105.3 Pavimentazione su strato portante

Per la pavimentazione su strato portante sarà effettuata la realizzazione degli strati utilizzando i materiali indicati nel progetto; ove non sia specificato in dettaglio nel progetto od a suo complemento si rispetteranno le prescrizioni seguenti.

- 1) Per lo strato portante a seconda della soluzione costruttiva adottata si farà riferimento alle prescrizioni già date nel presente Capitolato sulle strutture di calcestruzzo, strutture metalliche, sulle strutture miste acciaio e calcestruzzo sulle strutture di legno, ecc.
- 2) Per lo strato di scorrimento, a seconda della soluzione costruttiva adottata, si farà riferimento alle prescrizioni già date per i prodotti quali la sabbia, membrane a base sintetica o bituminosa, fogli di carta o cartone, geotessili o pannelli di fibre vetro o roccia.  
Durante la realizzazione si curerà la continuità dello strato, la corretta sovrapposizione o realizzazione dei giunti e l'esecuzione dei bordi, risvolti, ecc.
- 3) Per lo strato ripartitore, a seconda della soluzione costruttiva adottata si farà riferimento alle prescrizioni già date per i prodotti quali calcestruzzo armati o non, malte, cementizie, lastre prefabbricate di calcestruzzo armato o non, lastre o pannelli a base di legno.

Durante la realizzazione si curerà, oltre alla corretta esecuzione dello strato in quanto a continuità e spessore, la realizzazione di giunti e bordi e dei punti di interferenza con elementi verticali o con passaggi di elementi impiantistici in modo da evitare azioni meccaniche localizzate od incompatibilità chimico fisiche.

Sarà infine curato che la superficie finale abbia caratteristiche di planarità, rugosità, ecc. adeguate per lo strato successivo.

- 4) Per lo strato di collegamento, a seconda della soluzione costruttiva adottata, si farà riferimento alle prescrizioni già date per i prodotti quali malte, adesivi organici e/o con base cementizia e, nei casi particolari, alle prescrizioni del produttore per elementi di fissaggio, meccanici od altro tipo.

Durante la realizzazione si curerà la uniforme e corretta distribuzione del prodotto con riferimento agli spessori e/o quantità consigliate dal produttore in modo da evitare eccesso da rifiuto o insufficienza che può provocare scarsa resistenza o adesione. Si verificherà inoltre che la posa avvenga con gli strumenti e nelle condizioni ambientali (temperatura, umidità) e preparazione dei supporti suggeriti dal produttore.

- 5) Per lo strato di rivestimento a seconda della soluzione costruttiva adottata si farà riferimento alle prescrizioni già date nell'Art.89 sui prodotti per pavimentazioni. (94)

Durante la fase di posa si curerà la corretta esecuzione degli eventuali motivi ornamentali, la posa degli elementi di completamento e/o accessori, la corretta esecuzione dei giunti, delle zone di interferenza (bordi, elementi verticali, ecc.) nonché le caratteristiche di planarità o comunque delle conformazioni superficiali rispetto alle prescrizioni di progetto, nonché le condizioni ambientali di posa ed i tempi di maturazione.

- 6) Per lo strato di impermeabilizzazione, a seconda che abbia funzione di tenuta all'acqua, barriera o schermo al vapore, valgono le indicazioni fornite per questi strati all'Art.85 sulle coperture continue.(95)

- 7) Per lo strato di isolamento termico valgono le indicazioni fornite per questo strato all'Art.85 sulle coperture piane(96)

- 8) Per lo strato di isolamento acustico, a seconda della soluzione costruttiva adottata, si farà riferimento per i prodotti alle prescrizioni già date nell'Art.88.(97)

Durante la fase di posa in opera si curerà il rispetto delle indicazioni progettuali e comunque la continuità dello strato con la corretta realizzazione dei giunti/sovrapposizioni, la realizzazione accurata dei risvolti ai bordi e nei punti di interferenza con elementi verticali (nel caso di pavimento cosiddetto galleggiante i risvolti dovranno contenere tutti gli strati sovrastanti).

Sarà verificato, nei casi dell'utilizzo di supporti di gomma, sughero, ecc., il corretto posizionamento di questi elementi ed i problemi di compatibilità meccanica, chimica, ecc., con lo strato sottostante e sovrastante.

- 9) Per lo strato di compensazione delle quote valgono le prescrizioni date per lo strato di collegamento (per gli strati sottili) e/o per lo strato ripartitore (per gli spessori maggiori di 20 mm).

(94) Art.89, Prodotti per pavimentazioni.

(95) Art.85, Prodotti per impermeabilizzazione e coperture piane.

(96) Art.85, Prodotti per impermeabilizzazione e coperture piane.

(97) Art.88, Prodotti per isolamento acustico.

#### **Art.105.4 Compiti del Direttore dei Lavori**

Il Direttore dei Lavori per la realizzazione delle coperture piane opererà come segue:

- a) Prima dell'inizio dei lavori, procederà alla verifica della completezza del progetto, concordando e definendo con l'esecutore le prescrizioni inizialmente mancanti circa la soluzione costruttiva da eseguire, comprese le procedure, i materiali, le attrezzature, i tempi di cantiere, e le interferenze con le altre opere. In via rapida, si potrà fare riferimento alle soluzioni costruttive conformi descritte in codici di pratica, nella letteratura tecnica, ecc.

- b) Nel corso dell'esecuzione dei lavori (con riferimento ai tempi ed alle procedure) verificherà via via che i materiali impiegati e le tecniche di posa siano effettivamente quelle prescritte ed inoltre, almeno per gli strati più significativi, verificherà che il risultato finale sia coerente con le prescrizioni di progetto e comunque con la funzione che è attribuita all'elemento o strato realizzato. In particolare verificherà:

- il collegamento tra gli strati;
- la realizzazione dei giunti/ sovrapposizioni per gli strati realizzati con pannelli, fogli ed in genere con prodotti preformati;
- la esecuzione accurata dei bordi e dei punti particolari.

Ove sono richieste lavorazioni in sito verificherà con semplici metodi da cantiere:

- 1) le resistenze meccaniche (portate, punzonamenti, resistenze a flessione);
- 2) adesioni fra strati (o quando richiesto l'esistenza di completa separazione);
- 3) tenute all'acqua, all'umidità, ecc.

- c) A conclusione dell'opera eseguirà prove (anche solo localizzate) di funzionamento formando battenti di acqua, condizioni di carico, di punzonamento, ecc. che siano significativi delle ipotesi previste dal progetto o dalla realtà.

Avrà cura di far aggiornare e raccogliere i disegni costruttivi unitamente alla descrizione e/o schede tecniche dei prodotti impiegati (specialmente quelli non visibili ad opera ultimata) e le prescrizioni attinenti la

successiva manutenzione.

## **Art.106 Opere di vetrazione e serramentistica**

- Si intendono per opere di vetrazione quelle che comportano la collocazione in opera di lastre di vetro (o prodotti similari sempre comunque in funzione di schermo) sia in luci fisse sia in ante fisse o mobili di finestre, portafinestre o porte;
- Si intendono per opere di serramentistica quelle relative alla collocazione di serramenti (infissi) nei vani aperti delle parti murarie destinate a riceverli.

### **Art.106.1 Definizione**

- La realizzazione delle opere di vetrazione deve avvenire con i materiali e le modalità previsti dal progetto ed ove questo non sia sufficientemente dettagliato valgono le prescrizioni seguenti.
- a) Le lastre di vetro, in relazione al loro comportamento meccanico, devono essere scelte tenendo conto delle loro dimensioni, delle sollecitazioni previste dovute a carico di vento e neve, alle sollecitazioni dovute ad eventuali sbattimenti ed alle deformazioni prevedibili del serramento. Devono inoltre essere considerate per la loro scelta le esigenze di isolamento termico, acustico, di trasmissione luminosa, di trasparenza o traslucidità, di sicurezza sia ai fini antinfortunistici che di resistenza alle effrazioni, atti vandalici, ecc. Per la valutazione dell'adeguatezza delle lastre alle prescrizioni predette, in mancanza di prescrizioni nel progetto si intendono adottati i criteri stabiliti nelle norme UNI per l'isolamento termico ed acustico, la sicurezza, ecc. (UNI 7143, UNI EN 1096, UNI EN 12758 e UNI 7697). Gli smussi ai bordi e negli angoli devono prevenire possibili scagliature.
- b) I materiali di tenuta, se non precisati nel progetto, si intendono scelti in relazione alla conformazione e dimensioni delle scanalature (o battente aperto con ferma vetro) per quanto riguarda lo spessore e dimensioni in genere, capacità di adattarsi alle deformazioni elastiche dei telai fissi ed ante apribili; resistenza alle sollecitazioni dovute ai cicli termoigrometrici tenuto conto delle condizioni microlocali che si creano all'esterno rispetto all'interno, ecc. e tenuto conto del numero, posizione e caratteristiche dei tasselli di appoggio, periferici e spaziatori. Nel caso di lastre posate senza serramento gli elementi di fissaggio (squadrette, tiranti, ecc.) devono avere adeguata resistenza meccanica, essere preferibilmente di metallo non ferroso o comunque protetto dalla corrosione. Tra gli elementi di fissaggio e la lastra deve essere interposto materiale elastico e durabile alle azioni climatiche.
- c) La posa in opera deve avvenire previa eliminazione di depositi e materiali dannosi dalle lastre, serramenti, ecc. e collocando i tasselli di appoggio in modo da far trasmettere correttamente il peso della lastra al serramento; i tasselli di fissaggio servono a mantenere la lastra nella posizione prefissata. Le lastre che possono essere urtate devono essere rese visibili con opportuni segnali (motivi ornamentali, maniglie, ecc.). La sigillatura dei giunti tra lastra e serramento deve essere continua in modo da eliminare ponti termici ed acustici. Per i sigillanti e gli adesivi si devono rispettare le prescrizioni previste dal fabbricante per la preparazione, le condizioni ambientali di posa e di manutenzione. Comunque la sigillatura deve essere conforme a quella richiesta dal progetto od effettuata sui prodotti utilizzati per qualificare il serramento nel suo insieme.
  - L'esecuzione effettuata secondo la norma UNI 6534 potrà essere considerata conforme alla richiesta del presente Capitolato nei limiti di validità della norma stessa.

### **Art.106.2 Materiali**

- La realizzazione della posa dei serramenti deve essere effettuata come indicato nel progetto e quando non precisato deve avvenire secondo le prescrizioni seguenti.
- a) Le finestre collocate su propri controtelai e fissate con i mezzi previsti dal progetto e comunque in modo da evitare sollecitazioni localizzate. Il giunto tra controtelaio e telaio fisso, se non progettato in dettaglio onde mantenere le prestazioni richieste al serramento, dovrà essere eseguito con le seguenti attenzioni:
  - - assicurare tenuta all'aria ed isolamento acustico;
  - - gli interspazi devono essere sigillati con materiale comprimibile e che resti elastico nel tempo; se ciò non fosse sufficiente (giunti larghi più di 8 mm) si sigillerà anche con apposito sigillante capace di mantenere l'elasticità nel tempo e di aderire al materiale dei serramenti;
  - - il fissaggio deve resistere alle sollecitazioni che il serramento trasmette sotto l'azione del vento o di carichi dovuti all'utenza (comprese le false manovre).
- b) La posa con contatto diretto tra serramento e parte muraria deve avvenire:
  - - assicurando il fissaggio con l'ausilio di elementi meccanici (zanche, tasselli ad espansione, ecc.);
  - - sigillando il perimetro esterno con malta previa eventuale interposizione di elementi separatori quale non tessuti, fogli, ecc.;

- - curando l'immediata pulizia delle parti che possono essere danneggiate (macchiate, corrose, ecc.) dal contatto con la malta.
- c) Le porte devono essere posate in opera analogamente a quanto indicato per le finestre; inoltre si dovranno curare le altezze di posa rispetto al livello del pavimento finito.
- Per le porte con alte prestazioni meccaniche (antiefrazione), acustiche, termiche o di comportamento al fuoco, si rispetteranno inoltre le istruzioni per la posa (date dal fabbricante ed accettate dalla Direzione dei Lavori).

### • **Art.106.3 Compiti del Direttore dei Lavori**

- Il Direttore dei Lavori per la realizzazione opererà come segue.
- a) Prima dell'inizio dei lavori, procederà alla verifica della completezza del progetto, concordando e definendo con l'esecutore le prescrizioni inizialmente mancanti circa la soluzione costruttiva da eseguire, comprese le procedure, i materiali, le attrezzature, i tempi di cantiere, e le interferenze con le altre opere. In via rapida, si potrà fare riferimento alle soluzioni costruttive conformi descritte in codici di pratica, letteratura tecnica, ecc.
- b) Nel corso dell'esecuzione dei lavori (con riferimento ai tempi ed alle procedure) verificherà via via che i materiali impiegati e le tecniche di posa siano effettivamente quelle prescritte.
  - In particolare verificherà la realizzazione delle sigillature tra lastre di vetro e telai e tra i telai fissi ed i controtelai; la esecuzione dei fissaggi per le lastre non intelaiate; il rispetto delle prescrizioni di progetto, del Capitolato e del produttore per i serramenti con altre prestazioni.
- c) A conclusione dei lavori eseguirà verifiche visive della corretta messa in opera e della completezza dei giunti, sigillature, ecc. Eseguirà controlli orientativi circa la forza di apertura e chiusura dei serramenti (stimandole con la forza corporea necessaria), l'assenza di punti di attrito non previsti, e prove orientative di tenuta all'acqua, con spruzzatori a pioggia, ed all'aria, con l'uso di fumogeni, ecc.
  - Nelle grandi opere i controlli predetti potranno avere carattere casuale e statistico.
  - Avrà cura di far aggiornare e raccogliere i disegni costruttivi più significativi unitamente alla descrizione e/o schede tecniche dei prodotti impiegati (specialmente quelli non visibili ad opera ultimata) e le prescrizioni attinenti la successiva manutenzione.

### • **Art.107 Qualità e provenienza dei materiali**

- Tutti i materiali e gli apparecchi impiegati negli impianti igienico sanitari e del gas, devono essere della migliore qualità, devono essere adatti all'ambiente in cui sono installati e avere caratteristiche idonee a resistere alle azioni meccaniche, corrosive o dovute all'umidità alle quali possono essere esposti durante l'esercizio.
- Inoltre, i materiali, devono essere ben lavorati e corrispondere perfettamente al servizio cui sono destinati. (98)
- Tutti i materiali e gli apparecchi devono essere rispondenti alle relative norme CEI.
- Per i materiali la cui provenienza è prescritta dalle condizioni del presente Capitolato Speciale, potranno pure essere richiesti i campioni, sempre che siano materiali di normale produzione.
- In merito alla scelta dei materiali è raccomandata la preferenza ai prodotti nazionali o comunque a quelli dei Paesi della CE. Tutti gli apparecchi devono riportare dati di targa ed eventuali indicazioni d'uso utilizzando la simbologia del CEI e la lingua italiana.
- Qualora la Direzione dei lavori rifiuti dei materiali, ancorché messi in opera, perché essa, a suo motivato giudizio, li ritiene di qualità, lavorazione e funzionamento non adatti alla perfetta riuscita dell'impianto e quindi non accettabili, l'Impresa, a sua cura e spese, deve sostituirli con altre che soddisfino alle condizioni prescritte.
- (98) secondo quanto indicato nel D.M. 37/08.

## • **Capo F Impiantistica**

### • **Art.108 Componenti dell'impianto di adduzione dell'acqua**

- In conformità al D.M. 37/08 gli impianti idrici ed i loro componenti devono rispondere alle regole di buona tecnica; le norme UNI sono considerate norme di buona tecnica. (99) (100)
- (99) Art. 6, comma 1, D.M. 37/08. Art. 889 Codice civile.
- (100) si ricorda l'obbligatorietà del rilascio, da parte dell'impresa installatrice, della dichiarazione di conformità degli impianti realizzati, ai sensi dell'Art. 7 del D.M. 37/08.

### • **Art.108.1 Apparecchi sanitari**

#### • **Art.108.1.1 Generalità**

•Gli apparecchi sanitari in generale, indipendentemente dalla loro forma e dal materiale costituente, devono soddisfare i seguenti requisiti:

- robustezza meccanica;
- durabilità meccanica;
- assenza di difetti visibili ed estetici;
- resistenza all'abrasione;
- pulibilità di tutte le parti che possono venire a contatto con l'acqua sporca;
- resistenza alla corrosione (per quelli con supporto metallico);
- funzionalità idraulica.

• **Art.108.1.2 Apparecchi di ceramica**

•Per gli apparecchi di ceramica la rispondenza alle prescrizioni di cui sopra si intende comprovata se essi rispondono alle seguenti norme: UNI EN 997 per i vasi, UNI 4543/1 e UNI EN 997 per gli orinatoi, UNI EN 14688 per i lavabi, UNI EN 14528 per bidet. Per gli altri apparecchi deve essere comprovata la rispondenza alla norma UNI 4543/1 relativa al materiale ceramico ed alle caratteristiche funzionali di cui all'.

• **Art.108.1.3 Apparecchi a base di materie plastiche**

•Per gli apparecchi a base di materie plastiche la rispondenza alle prescrizioni di cui sopra si ritiene comprovata se essi rispondono alle seguenti norme: UNI EN 263 per le lastre acriliche colate per vasche da bagno e piatti doccia, norme UNI EN sulle dimensioni di raccordo dei diversi apparecchi sanitari ed alle seguenti norme specifiche: UNI EN 14688 per lavabi di resina metacrilica; UNI 8196 per vasi di resina metacrilica; UNI EN 198 per vasche di resina metacrilica; UNI EN 14527 per i piatti doccia di resina metacrilica; UNI 8195 per bidet di resina metacrilica.

• **Art.108.2 Rubinetti sanitari**

- a) I rubinetti sanitari considerati nel presente punto sono quelli appartenenti alle seguenti categorie:
- *rubinetti singoli*, cioè con una sola condotta di alimentazione;
  - *gruppo miscelatore*, avente due condotte di alimentazione e comandi separati per regolare e miscelare la portata d'acqua. I gruppi miscelatori possono avere diverse soluzioni costruttive riconducibili nei seguenti casi: comandi distanziati o gemellati, corpo apparente o nascosto (sotto il piano o nella parete), predisposizione per posa su piano orizzontale o verticale;
  - *miscelatore meccanico*, elemento unico che sviluppa le stesse funzioni del gruppo miscelatore mescolando prima i due flussi e regolando dopo la portata della bocca di erogazione, le due regolazioni sono effettuate di volta in volta, per ottenere la temperatura d'acqua voluta. I miscelatori meccanici possono avere diverse soluzioni costruttive riconducibili ai seguenti casi: monocomando o bicomando, corpo apparente o nascosto (sotto il piano o nella parete), predisposizione per posa su piano orizzontale o verticale;
  - *miscelatori termostatici*, elemento funzionante come il miscelatore meccanico, ma che varia automaticamente la portata di due flussi a temperature diverse per erogare e mantenere l'acqua alla temperatura prescelta.

Considerando la soluzione costruttiva, l'articolo si applica sia ai rubinetti realizzati con organo di tenuta a vitone, a sfera o a disco sia ai rubinetti senza rivestimento o con rivestimento di nickel cromo o a base di vernici.

b) I rubinetti sanitari di cui sopra, indipendentemente dal tipo e dalla soluzione costruttiva, devono rispondere alle seguenti caratteristiche:

- inalterabilità dei materiali costituenti e non cessione di sostanze all'acqua;
- tenuta all'acqua alle pressioni di esercizio;
- conformazione della bocca di erogazione in modo da erogare acqua con filetto a getto regolare e comunque senza spruzzi che vadano all'esterno dell'apparecchio sul quale devono essere montati;
- proporzionalità fra apertura e portata erogata;
- minima perdita di carico alla massima erogazione;
- silenziosità ed assenza di vibrazione in tutte le condizioni di funzionamento;
- facile smontabilità e sostituzione di pezzi possibilmente con attrezzi elementari;
- continuità nella variazione di temperatura tra posizione di freddo e quella di caldo e viceversa (per i rubinetti miscelatori).

La rispondenza alle caratteristiche sopra elencate si intende soddisfatta per i rubinetti singoli e gruppi miscelatori quando essi rispondono alla norma UNI EN 200 e ne viene comprovata la rispondenza con certificati di prova e/o con apposizione del marchio UNI.

Per gli altri rubinetti si applica la UNI EN 200 per quanto possibile o si fa riferimento ad altre norme tecniche (principalmente di enti normatori esteri).

- c) I rubinetti devono essere forniti protetti da imballaggi adeguati in grado di proteggerli da urti, graffi, ecc. nelle fasi di trasporto e movimentazione in cantiere. Il foglio informativo che accompagna il prodotto deve dichiarare le caratteristiche dello stesso e le altre informazioni utili per la posa, manutenzione ecc.

#### **Art.108.3 Scarichi di apparecchi sanitari e sifoni (manuali, automatici)**

Gli elementi costituenti gli scarichi applicati agli apparecchi sanitari si intendono denominati e classificati come riportato nelle norme UNI sull'argomento.

Indipendentemente dal materiale e dalla forma essi devono possedere caratteristiche di inalterabilità alle azioni chimiche ed all'azione del calore, realizzare la tenuta tra otturatore e piletta e possedere una regolabilità per il ripristino della tenuta stessa (per scarichi a comando meccanico).

La rispondenza alle caratteristiche sopra elencate si intende soddisfatta quando essi rispondono alle norme UNI EN 274; la rispondenza è comprovata da una attestazione di conformità.

#### **Art.108.4 Tubi di raccordo rigidi e flessibili (per il collegamento tra i tubi di adduzione e la rubinetteria sanitaria)**

Indipendentemente dal materiale costituente e dalla soluzione costruttiva, essi devono rispondere alle caratteristiche seguenti:

- inalterabilità alle azioni chimiche ed all'azione del calore;
- non cessione di sostanze all'acqua potabile;
- indeformabilità alle sollecitazioni meccaniche provenienti dall'interno e/o dall'esterno;
- superficie interna esente da scabrosità che favoriscano depositi;
- pressione di prova uguale a quella di rubinetti collegati.

La rispondenza alle caratteristiche sopraelencate si intende soddisfatta se i tubi rispondono alla norma UNI EN ISO 15465 e la rispondenza è comprovata da una dichiarazione di conformità.

#### **Art.108.5 Rubinetti a passo rapido, flussometri (per orinatoi, vasi e vuotatoi)**

Indipendentemente dal materiale costituente e dalla soluzione costruttiva devono rispondere alle caratteristiche seguenti:

- erogazione di acqua con portata, energia e quantità necessaria per assicurare la pulizia;
- dispositivi di regolazione della portata e della quantità di acqua erogata;
- costruzione tale da impedire ogni possibile contaminazione della rete di distribuzione dell'acqua a monte per effetto di rigurgito;
- contenimento del livello di rumore prodotto durante il funzionamento.

La rispondenza alle caratteristiche predette deve essere comprovata dalla dichiarazione di conformità.

#### **Art.108.6 Cassette per l'acqua (per vasi, orinatoi e vuotatoi)**

Indipendentemente dal materiale costituente e dalla soluzione costruttiva, devono rispondere alle caratteristiche seguenti:

- troppo pieno di sezione tale da impedire in ogni circostanza la fuoriuscita di acqua dalla cassetta;
- rubinetto a galleggiante che regola l'afflusso dell'acqua, realizzato in modo che, dopo l'azione di pulizia, l'acqua fluisca ancora nell'apparecchio sino a ripristinare nel sifone del vaso il battente d'acqua che realizza la tenuta ai gas;
- costruzione tale da impedire ogni possibile contaminazione della rete di distribuzione dell'acqua a monte per effetto di rigurgito;
- contenimento del livello di rumore prodotto durante il funzionamento.

La rispondenza alle caratteristiche sopra elencate si intende soddisfatta per le cassette dei vasi quando, in abbinamento con il vaso, soddisfano le prove di pulizia/evacuazione di cui alla norma UNI EN 997.

#### **Art.108.7 Tubazioni e raccordi**

Le tubazioni utilizzate per realizzare gli impianti di adduzione dell'acqua devono rispondere alle prescrizioni seguenti:

- a) nei tubi metallici di acciaio le filettature per giunti a vite devono essere del tipo normalizzato con filetto conico; le filettature cilindriche non sono ammesse quando si deve garantire la tenuta. I tubi di acciaio devono rispondere alle norme UNI EN 10224 e UNI EN 10255. I tubi di acciaio zincato di diametro minore di mezzo pollice sono ammessi solo per il collegamento di un solo apparecchio.
- b) I tubi di rame devono rispondere alla norma UNI EN 1057; il minimo diametro esterno ammissibile è 10 mm.
- c) I tubi di PVC e polietilene ad alta densità (PEad) devono rispondere rispettivamente alle norme UNI EN 1452 e UNI EN 12201; entrambi devono essere del tipo PN 10.
- d) I tubi di piombo sono vietati nelle distribuzioni di acqua.

- e) **Art.108.8 Valvolame, valvole di non ritorno, pompe**
- f) Le valvole a saracinesca flangiate per condotte d'acqua devono essere conformi alla norma UNI EN 1074. Le valvole disconnettrici a tre vie contro il ritorno di flusso e zone di pressione ridotta devono essere conformi alla norma UNI EN 12729. Le valvole di sicurezza in genere devono rispondere alla norma UNI EN 335. La rispondenza alle norme predette deve essere comprovata da dichiarazione di conformità completata con dichiarazioni di rispondenza alle caratteristiche specifiche previste dal progetto.
- g) Le pompe devono rispondere alle prescrizioni previste dal progetto e rispondere (a seconda dei tipi) alle norme UNI EN 1151, e UNI EN ISO 9906.

h) **Art.108.9 Apparecchi per produzione acqua calda**

i) Gli scaldacqua funzionanti a gas rientrano nelle prescrizioni della L. 1083/71. (101)

j) Gli scaldacqua elettrici, in ottemperanza della Legge 1 marzo 1968, n. 186, devono essere costruiti a regola d'arte; sono considerati tali se rispondenti alle norme CEI. La rispondenza alle norme predette deve essere comprovata da dichiarazione di conformità (e/o dalla presenza di marchi UNI e/o IMQ). (102) (103)

k) (101) si veda inoltre il D.M. 37/08 e le norme UNI 7129 e UNI 7131.

l)

m) (102) inoltre, dove previsto, il marchio CE.

n)

o) (103) si veda il D.P.R. 24 luglio 1996, n. 459.

p)

q) **Art.108.10 Accumuli dell'acqua e sistemi di elevazione della pressione d'acqua**

r) Per gli accumuli valgono le indicazioni riportate nell'articolo sugli impianti.

s) Per gli apparecchi di sopraelevazione della pressione vale quanto indicato nella norma UNI 9182, punto 8.4.

t) **Art.109 Esecuzione dell'impianto di adduzione dell'acqua**

In conformità al D.M. 37/08 gli impianti idrici ed i loro componenti devono rispondere alle regole di buona tecnica; le norme UNI sono considerate di buona tecnica. (104) (105)

(104) Art. 6, comma 1, D.M. 37/08.

(105) si ricorda l'obbligatorietà del rilascio, da parte dell'impresa installatrice, della dichiarazione di conformità degli impianti realizzati, ai sensi dell'Art. 7 del D.M. 37/08.

**Art.109.1 Generalità**

Si intende per impianto di adduzione dell'acqua l'insieme delle apparecchiature, condotte, apparecchi erogatori che trasferiscono l'acqua potabile (o quando consentito non potabile) da una fonte (acquedotto pubblico, pozzo o altro) agli apparecchi erogatori.

Gli impianti, quando non è diversamente descritto negli altri documenti progettuali (o quando questi non sono sufficientemente dettagliati), si intendono suddivisi come segue:

- a) impianti di adduzione dell'acqua potabile.
- b) Impianti di adduzione di acqua non potabile.

Le modalità per erogare l'acqua potabile e non potabile sono quelle stabilite dalle competenti autorità, alle quali compete il controllo sulla qualità dell'acqua.

Gli impianti di cui sopra si intendono funzionalmente suddivisi come segue:

- a) Fonti di alimentazione.
- b) Reti di distribuzione acqua fredda.
- c) Sistemi di preparazione e distribuzione dell'acqua calda.

d) **Art.109.2 Materiali**

e) Per la realizzazione delle diverse parti funzionali si utilizzano i materiali indicati nei documenti progettuali. Qualora non siano specificati in dettaglio nel progetto od a suo completamento si rispetteranno le prescrizioni seguenti e quelle già fornite per i componenti; vale inoltre, quale prescrizione ulteriore a cui fare riferimento, la norma UNI 9182.

f) a) Le fonti di alimentazione dell'acqua potabile saranno costituite da:

- 1) acquedotti pubblici gestiti o controllati dalla pubblica autorità; oppure
- 2) sistema di captazione (pozzi, ecc.) fornenti acqua riconosciuta potabile della competente autorità; oppure
- 3) altre fonti quali grandi accumuli (106) stazioni di tabilizzazione.

Gli accumuli devono essere preventivamente autorizzati dall'autorità competente e comunque possedere le seguenti caratteristiche:



- essere a tenuta in modo da impedire inquinamenti dall'esterno;
  - essere costituiti con materiali non inquinanti, non tossici e che mantengano le loro caratteristiche nel tempo;
  - avere le prese d'aria ed il troppopieno protetti con dispositivi filtranti conformi alle prescrizioni delle autorità competenti;
  - essere dotati di dispositivo che assicuri il ricambio totale dell'acqua contenuta ogni due giorni per serbatoio con capacità fino a  $30 \text{ m}^3$  ed un ricambio di non meno di  $15 \text{ m}^3$  giornalieri per serbatoi con capacità maggiore;
  - essere sottoposti a disinfezione prima della messa in esercizio (e periodicamente puliti e disinfettati).
- b) le reti di distribuzione dell'acqua devono rispondere alle seguenti caratteristiche:
- le colonne montanti devono possedere alla base un organo di intercettazione (valvola, ecc.), con organo di taratura della pressione, e di rubinetto di scarico (con diametro minimo 1/2 pollice), le stesse colonne alla sommità devono possedere un ammortizzatore di colpo d'ariete. Nelle reti di piccola estensione le prescrizioni predette si applicano con gli opportuni adattamenti;
  - le tubazioni devono essere posate a distanza dalle pareti sufficiente a permettere lo smontaggio e la corretta esecuzione dei rivestimenti protettivi e/o isolanti. La conformazione deve permettere il completo svuotamento e l'eliminazione dell'aria. Quando sono incluse reti di circolazione dell'acqua calda per uso sanitario queste devono essere dotate di compensatori di dilatazione e di punti di fissaggio in modo tale da far mantenere la conformazione voluta;
  - la collocazione dei tubi dell'acqua non deve avvenire all'interno di cabine elettriche, al di sopra di quadri apparecchiature elettriche, od in genere di materiali che possono divenire pericolosi se bagnati dall'acqua, all'interno di immondezzei e di locali dove sono presenti sostanze inquinanti. Inoltre i tubi dell'acqua fredda devono correre in posizione sottostante i tubi dell'acqua calda. La posa entro parti murarie è da evitare. Quando ciò non è possibile i tubi devono essere rivestiti con materiale isolante e comprimibile, dello spessore minimo di 1 cm;
  - la posa interrata dei tubi deve essere effettuata a distanza di almeno un metro (misurato tra le superfici esterne) dalle tubazioni di scarico. La generatrice inferiore deve essere sempre al disopra del punto più alto dei tubi di scarico. I tubi metallici devono essere protetti dall'azione corrosiva del terreno con adeguati rivestimenti (o guaine) e contro il pericolo di venire percorsi da correnti vaganti;
  - nell'attraversamento di strutture verticali ed orizzontali i tubi devono scorrere all'interno di controtubi di acciaio, plastica, ecc. preventivamente installati, aventi diametro capace di contenere anche l'eventuale rivestimento isolante. Il controtubo deve resistere ad eventuali azioni aggressive; l'interspazio restante tra tubo e controtubo deve essere riempito con materiale incombustibile per tutta la lunghezza. In generale si devono prevedere adeguati supporti sia per le tubazioni sia per gli apparecchi quali valvole, ecc., ed inoltre, in funzione dell'estensione ed andamento delle tubazioni, compensatori di dilatazione termica;
  - le coibentazioni devono essere previste sia per i fenomeni di condensa delle parti non in vista dei tubi di acqua fredda, sia per i tubi dell'acqua calda per uso sanitario. Quando necessario deve essere considerata la protezione dai fenomeni di gelo.
- c) Nella realizzazione dell'impianto si devono inoltre curare le distanze minime nella posa degli apparecchi sanitari (vedere la norma UNI 9182, appendici V e W) e le disposizioni particolari per locali destinati a disabili (Legge n. 13 del 9 gennaio 1989 e D.M. n. 236 del 14 giugno 1989).  
 Nei locali da bagno sono da considerare le prescrizioni relative alla sicurezza (distanze degli apparecchi sanitari, da parti dell'impianto elettrico) così come indicato nella norma CEI 6~8.  
 Ai fini della limitazione della trasmissione del rumore e delle vibrazioni, oltre a scegliere componenti con bassi livelli di rumorosità (e scelte progettuali adeguate), in fase di esecuzione si curerà di adottare corrette sezioni interne delle tubazioni in modo da non superare le velocità di scorrimento dell'acqua previste, limitare le pressioni dei fluidi soprattutto per quanto riguarda gli organi di intercettazione e controllo, ridurre la velocità di rotazione dei motori di pompe, ecc. (in linea di principio non maggiori di 1.500 giri/minuto). In fase di posa si curerà l'esecuzione dei dispositivi di dilatazione, si inseriranno supporti antivibranti ed ammortizzatori per evitare la propagazione di vibrazioni, si useranno isolanti acustici in corrispondenza delle parti da murare.
- 1) (106) i grandi accumuli sono soggetti alle pubbliche autorità solitamente dotati di sistema automatico di potabilizzazione.

### Art.109.3 **Compiti del Direttore dei Lavori**

Il Direttore dei Lavori per la realizzazione dell'impianto di adduzione dell'acqua opererà come segue:

- a) Prima dell'inizio dei lavori, procederà alla verifica della completezza del progetto, concordando e definendo con l'esecutore le prescrizioni inizialmente mancanti circa la soluzione costruttiva da eseguire, comprese le



- procedure, i materiali, le attrezzature, i tempi di cantiere, e le interferenze con le altre opere. (107)
- b) Nel corso dell'esecuzione dei lavori, con riferimento ai tempi ed alle procedure, verificherà via via che i materiali impiegati e le tecniche di esecuzione siano effettivamente quelle prescritte ed inoltre, per le parti destinate a non restare in vista o che possono influire negativamente sul funzionamento finale, verificherà che l'esecuzione sia coerente con quella concordata (questa verifica potrà essere effettuata anche in forma casuale e statistica nel caso di grandi opere).
  - c) In particolare verificherà le giunzioni con gli apparecchi, il numero e la dislocazione dei supporti, degli elementi di dilatazione, degli elementi antivibranti, ecc.
  - d) Al termine dell'installazione verificherà che siano eseguite dall'installatore e sottoscritte in una dichiarazione di conformità, le operazioni di prelavaggio, di lavaggio prolungato, di disinfezione e di risciacquo finale con acqua potabile. Detta dichiarazione riporterà inoltre i risultati del collaudo (prove idrauliche, di erogazione, livello di rumore). Tutte le operazioni predette saranno condotte secondo la norma UNI 9182, punti 25 e 27. Al termine il Direttore dei Lavori raccoglierà in un fascicolo i documenti progettuali più significativi ai fini della successiva gestione e manutenzione (schemi dell'impianto, dettagli costruttivi, schede di componenti con dati di targa, ecc.) nonché le istruzioni per la manutenzione rilasciate dai produttori dei singoli componenti e dall'installatore (modalità operative e frequenza delle operazioni).
- a) (107) in via rapida, si potrà fare riferimento alle prescrizioni della norma UNI 9182 e ai codici di pratica, letteratura tecnica, ecc.

## Art.110 Impianto di riscaldamento

In conformità al D.M. 37/08, gli impianti di riscaldamento devono rispondere alle regole di buona tecnica; le norme UNI e CEI sono considerate norme di buona tecnica. (108) (109)  
(108) Art. 6, comma 1, D.M. 37/08.

(109) si ricorda l'obbligatorietà del rilascio, da parte dell'impresa installatrice, della dichiarazione di conformità degli impianti realizzati, ai sensi dell'Art. 7 del D.M. 37/08.

### Art.110.1 Generalità

L'impianto di riscaldamento deve assicurare il raggiungimento, nei locali riscaldati, della temperatura indicata in progetto, compatibile con le vigenti disposizioni in materia di contenimento dei consumi energetici. Detta temperatura deve essere misurata al centro dei locali e ad un'altezza di 1,5 m dal pavimento. Quanto detto vale purché la temperatura esterna non sia inferiore al minimo fissato in progetto. Nell'esecuzione dell'impianto dovranno essere scrupolosamente osservate, oltre alle disposizioni per il contenimento dei consumi energetici, le vigenti prescrizioni concernenti la sicurezza, l'igiene, l'inquinamento dell'aria, delle acque e del suolo.

### Art.110.2 Sistemi di riscaldamento

Sistemi di riscaldamento.

I sistemi di riscaldamento degli ambienti si intendono classificati come segue:

- a) mediante "corpi scaldanti" (radiatori, convettori, piastre radianti e simili) collocati nei locali e alimentati da un fluido termovettore (acqua, vapore d'acqua, acqua surriscaldata);
- b) mediante "pannelli radianti" posti in pavimenti, soffitti, pareti, a loro volta riscaldati mediante tubi, in cui circola acqua a circa 50 °C;
- c) mediante "pannelli sospesi" alimentati come i corpi scaldanti di cui in a);
- d) mediante l'immissione di aria riscaldata per attraversamento di batterie. Dette batterie possono essere:
  - quelle di un apparecchio locale (aeroterma, ventilconvettore, convettore ventilato, ecc.);
  - quelle di un apparecchio unico per unità immobiliare (condizionatore, complesso di termoventilazione);
- e) mediante l'immissione nei locali di aria riscaldata da un generatore d'aria calda a scambio diretto.

Dal punto di vista gestionale gli impianti di riscaldamento si classificano come segue:

- autonomo, quando serve un'unica unità immobiliare;
- centrale, quando serve una pluralità di unità immobiliari di un edificio, o di più edifici raggruppati;
- di quartiere, quando serve una pluralità di edifici separati;
- urbano, quando serve tutti gli edifici di un centro abitato.

### Art.110.3 Componenti degli impianti di riscaldamento

In base alla regolazione vigente tutti i componenti degli impianti di riscaldamento destinati vuoi alla produzione, diretta o indiretta, del calore, vuoi alla utilizzazione del calore, vuoi alla regolazione automatica e contabilizzazione del calore, debbono essere provvisti del certificato di omologazione rilasciato dagli organi competenti.

I dispositivi automatici di sicurezza e di protezione debbono essere provvisti di certificato di conformità rilasciato, secondo i casi, dall'ISPESL o dal Ministero degli Interni (Centro Studi ed Esperienze).

Tutti i componenti degli impianti debbono essere accessibili ed agibili per la manutenzione e suscettibili di essere agevolmente introdotti e rimossi nei locali di loro pertinenza ai fini della loro revisione o della eventuale sostituzione.

Il Direttore dei Lavori dovrà accertare che i componenti impiegati siano stati omologati e/o che rispondano alle prescrizioni vigenti.

#### **Art.110.4 Apparecchi utilizzatori**

Tutti gli apparecchi utilizzatori debbono essere costruiti in modo da poter essere impiegati alla pressione ed alla temperatura massima di esercizio, tenendo conto della prevalenza delle pompe di circolazione che può presentarsi al suo valore massimo qualora la pompa sia applicata sulla mandata e l'apparecchio sia intercettato sul solo ritorno.

##### **Art.110.4.1 Corpi scaldanti statici**

Qualunque sia il tipo prescelto, i corpi scaldanti debbono essere provvisti di un certificato di omologazione che ne attesti la resa termica, accertata in base alla norma UNI EN 442.

Essi debbono essere collocati in posizione e condizioni tali che non ne risulti pregiudicata la cessione di calore all'ambiente. Non si debbono impiegare sullo stesso circuito corpi scaldanti dei quali sia notevolmente diverso l'esponente dell'espressione che misura la variazione della resa termica in funzione della variazione della differenza tra la temperatura del corpo scaldante e la temperatura ambiente (esempio radiatori e convettori).

Sulla mandata e sul ritorno del corpo scaldante si debbono prevedere organi atti a consentire la regolazione manuale e, ove occorra, l'esclusione totale del corpo scaldante, rendendo possibile la sua asportazione, senza interferire con il funzionamento dell'impianto.

#### **Art.110.5 Espansione dell'acqua dell'impianto**

Negli impianti ad acqua calda, o surriscaldata, occorre prevedere un vaso di espansione in cui trovi posto l'aumento di volume del liquido per effetto del riscaldamento. Il vaso può essere aperto all'atmosfera o chiuso, a pressione.

Il vaso aperto deve essere collocato a quota maggiore del punto più alto dell'impianto ed occorre assicurarsi che esso non sia in circolazione per effetto dello scarico del tubo di sicurezza (allacciato scorrettamente) o della rete di sfiato dell'aria (sprovvista di scaricatore idoneo). Ove si utilizzi un vaso chiuso la pressione che vi deve regnare deve essere: nel caso di acqua calda, superiore alla pressione statica dell'impianto, nel caso di acqua surriscaldata superiore alla pressione del vapore saturo alla temperatura di surriscaldamento.

Il vaso chiuso può essere del tipo a diaframma (con cuscino d'aria prepressurizzato), autopressurizzato (nel quale la pressione, prima del riempimento, è quella atmosferica), prepressurizzato a pressione costante e livello variabile, prepressurizzato a pressione e livello costanti.

Questi ultimi richiedono per la pressurizzazione l'allacciamento ad una rete di aria compressa (o ad un apposito compressore) o a bombole di aria compressa o di azoto. I vasi chiusi collegati ad una sorgente esterna debbono essere dotati di valvola di sicurezza e se la pressione della sorgente può assumere valori rilevanti, occorre inserire una restrizione tarata sul tubo di adduzione cosicché la portata massima possa essere scaricata dalla valvola di sicurezza senza superare la pressione di esercizio per la quale il vaso è previsto.

In ogni caso, qualora la capacità di un vaso chiuso sia maggiore di 25 l, il vaso stesso è considerato apparecchio a pressione a tutti gli effetti.

#### **Art.110.6 Compiti del Direttore dei Lavori**

Il Direttore dei Lavori per la realizzazione dell'impianto di riscaldamento opererà come segue:

- a) Prima dell'inizio dei lavori, procederà alla verifica della completezza del progetto, concordando e definendo con l'esecutore le prescrizioni inizialmente mancanti circa la soluzione costruttiva da eseguire, comprese le procedure, i materiali, le attrezzature, i tempi di cantiere, e le interferenze con le altre opere. In via rapida, si potrà fare riferimento alle soluzioni costruttive conformi descritte nelle norme UNI e, in subordine, a quelle descritte nei codici di pratica, nella letteratura tecnica, ecc.
- b) nel corso dell'esecuzione dei lavori, con riferimento ai tempi ed alle procedure, verificherà via via che i materiali impiegati e le tecniche di esecuzione siano effettivamente quelle prescritte ed inoltre per le parti destinate a non restare in vista o che possono influire irreversibilmente sul funzionamento finale, verificherà che l'esecuzione sia coerente con quella concordata (questa verifica potrà essere effettuata anche in forma casuale e statistica nel caso di grandi opere).
- c) Al termine dei lavori eseguirà una verifica finale dell'opera e si farà rilasciare dall'esecutore una dichiarazione di conformità dell'opera alle prescrizioni del progetto, del presente Capitolato e di altre eventuali prescrizioni concordate.

Effettuerà o farà effettuare e sottoscrivere in una dichiarazione di conformità le prove di tenuta, consumo di combustibile (correlato al fattore di carico), ecc., per comprovare il rispetto della Legge n. 10/91 e della regolamentazione esistente.

Il Direttore dei Lavori raccoglierà inoltre in un fascicolo i documenti progettuali più significativi, la dichiarazione di conformità predetta (ed eventuali schede di prodotti) nonché le istruzioni per la manutenzione con modalità e frequenza delle operazioni.

#### **Art.111 Impianto di scarico acque usate**

In conformità al D.M. 37/08 gli impianti idrici ed i loro componenti devono rispondere alle regole di buona tecnica; le norme UNI sono considerate norme di buona tecnica. **(110) (111)**  
**(110) Art. 6, comma 1, D.M. 37/08.**

**(111) si ricorda l'obbligatorietà del rilascio, da parte dell'impresa installatrice, della dichiarazione di conformità degli impianti realizzati, ai sensi dell'Art. 7 del D.M. 37/08.**

#### **Art.111.1 Definizione**

Si intende per impianto di scarico delle acque usate l'insieme delle condotte, apparecchi, ecc. che trasferiscono l'acqua dal punto di utilizzo alla fogna pubblica.

Il sistema di scarico deve essere indipendente dal sistema di smaltimento delle acque meteoriche almeno fino al punto di immissione nella fogna pubblica.

Il sistema di scarico può essere suddiviso in casi di necessità in più impianti convoglianti separatamente acque fecali, acque saponose, acque grasse. Il modo di recapito delle acque usate sarà comunque conforme alle prescrizioni delle competenti autorità.

L'impianto di cui sopra si intende funzionalmente suddiviso come segue:

- parte destinata al convogliamento delle acque (raccordi, diramazioni, colonne, collettori);
- parte destinata alla ventilazione primaria;
- parte destinata alla ventilazione secondaria;
- raccolta e sollevamento sotto quota;
- trattamento delle acque.

#### **• Art.111.2 Materiali**

• Per la realizzazione delle diverse parti funzionali si utilizzeranno i materiali ed i componenti indicati nei documenti progettuali ed a loro completamento si rispetteranno le prescrizioni seguenti.  
Vale inoltre quale precisazione ulteriore a cui fare riferimento la norma UNI EN 12056.

#### **Art.111.2.1 I tubi utilizzabili devono rispondere alle seguenti norme:**

- *tubi di acciaio zincato*: UNI EN 10224 e UNI EN 10255 (il loro uso deve essere limitato alle acque di scarico con poche sostanze in sospensione e non saponose). Per la zincatura si fa riferimento alle norme sui trattamenti galvanici. Per i tubi di acciaio rivestiti, il rivestimento deve rispondere alle prescrizioni delle norme UNI esistenti (polietilene, bitume, ecc.) e comunque non deve essere danneggiato o staccato; in tal caso deve essere eliminato il tubo;
- *tubi di ghisa*: devono rispondere alle UNI 7385 e UNI EN 877, essere del tipo centrifugato e ricotto, possedere rivestimento interno di catrame, resina epossidica ed essere esternamente catramati o verniciati con vernice antiruggine;
- *tubi di gres*: devono rispondere alla UNI EN 295;
- *tubi di fibrocemento*: devono rispondere alla UNI EN 12763 e UNI EN 1444;
- *tubi di calcestruzzo non armato*: devono rispondere alla UNI EN 1916, i tubi armati devono rispondere alle prescrizioni di buona tecnica (fino alla disponibilità di norma UNI);
- *tubi di materiale plastico*: devono rispondere alle seguenti norme:
  - tubi di PVC per condotte all'interno dei fabbricati: UNI EN 1329
  - tubi di PVC per condotte interrate: UNI EN 1401
  - tubi di polietilene ad alta densità (PEad) per condotte interrate: UNI EN 12666
  - tubi di polipropilene (PP): UNI EN 1451
  - tubi di polietilene ad alta densità (PEad) per condotte all'interno dei fabbricati: UNI EN 1519.

#### **Art.111.2.2 Per gli altri componenti vale quanto segue:**

- per gli scarichi ed i sifoni di apparecchi sanitari vedere articolo sui componenti dell'impianto di adduzione

- dell'acqua;(112)
- in generale i materiali di cui sono costituiti i componenti del sistema di scarico devono rispondere alle seguenti caratteristiche:
    - a) minima scabrezza, al fine di opporre la minima resistenza al movimento dell'acqua;
    - b) impermeabilità all'acqua ed ai gas per impedire i fenomeni di trasudamento e di fuoriuscita odori;
    - c) resistenza all'azione aggressiva esercitata dalle sostanze contenute nelle acque di scarico, con particolare riferimento a quelle dei detersivi e delle altre sostanze chimiche usate per lavaggi;
    - d) resistenza all'azione termica delle acque aventi temperature sino a 90 °C circa;
    - e) opacità alla luce per evitare i fenomeni chimici e batteriologici favoriti dalle radiazioni luminose;
    - f) resistenza alle radiazioni UV, per i componenti esposti alla luce solare;
    - g) resistenza agli urti accidentali.
  - in generale i prodotti ed i componenti devono inoltre rispondere alle seguenti caratteristiche:
    - h) conformazione senza sporgenze all'interno per evitare il deposito di sostanze contenute o trasportate dalle acque;
    - i) stabilità di forma in senso sia longitudinale sia trasversale;
    - l) sezioni di accoppiamento con facce trasversali perpendicolari all'asse longitudinale;
    - m) minima emissione di rumore nelle condizioni di uso;
    - n) durabilità compatibile con quella dell'edificio nel quale sono montati.
  - gli accumuli e sollevamenti devono essere a tenuta di aria per impedire la diffusione di odori all'esterno, ma devono avere un collegamento con l'esterno a mezzo di un tubo di ventilazione di sezione non inferiore a metà del tubo o della somma delle sezioni dei tubi che convogliano le acque nell'accumulo;
  - le pompe di sollevamento devono essere di costituzione tale da non intasarsi in presenza di corpi solidi in sospensione la cui dimensione massima ammissibile è determinata dalla misura delle maglie di una griglia di protezione da installare a monte delle pompe.

(112) Art.108, Componenti dell'impianto di adduzione dell'acqua.

### Art.111.3 Materiali per la realizzazione degli impianti

Per la realizzazione dell'impianto si utilizzeranno i materiali, i componenti e le modalità indicate nei documenti progettuali, e qualora non siano specificate in dettaglio nel progetto od a suo completamento si rispetteranno le prescrizioni seguenti.

Vale inoltre quale prescrizione ulteriore a cui fare riferimento la norma UNI EN 12056.

- 1) Nel suo insieme l'impianto deve essere installato in modo da consentire la facile e rapida manutenzione e pulizia; deve permettere la sostituzione, anche a distanza di tempo, di ogni sua parte senza gravosi o non previsti interventi distruttivi di altri elementi della costruzione; deve permettere l'estensione del sistema, quando previsto, ed il suo facile collegamento ad altri sistemi analoghi.
- 2) Le tubazioni orizzontali e verticali devono essere installate in allineamento secondo il proprio asse, parallele alle pareti e con la pendenza di progetto. Esse non devono passare sopra apparecchi elettrici o similari o dove le eventuali fuoriuscite possono provocare inquinamenti. Quando ciò è inevitabile devono essere previste adeguate protezioni che convogliano i liquidi in un punto di raccolta. Quando applicabile vale il DM 12 dicembre 1985 per le tubazioni interrate.
- 3) I raccordi con curve e pezzi speciali devono rispettare le indicazioni predette per gli allineamenti, le discontinuità, le pendenze, ecc.  
Le curve ad angolo retto non devono essere usate nelle connessioni orizzontali (sono ammesse tra tubi verticali ed orizzontali), sono da evitare le connessioni doppie e tra loro frontali ed i raccordi a T. I collegamenti devono avvenire con opportuna inclinazione rispetto all'asse della tubazione ricevente ed in modo da mantenere allineate le generatrici superiori dei tubi.
- 4) I cambiamenti di direzione devono essere fatti con raccordi che non producano apprezzabili variazioni di velocità od altri effetti di rallentamento.  
Le connessioni in corrispondenza di spostamento dell'asse delle colonne dalla verticale devono avvenire ad opportuna distanza dallo spostamento e comunque a non meno di 10 volte il diametro del tubo ed al di fuori del tratto di possibile formazione delle schiume.
- 5) Gli attacchi dei raccordi di ventilazione secondaria devono essere realizzati come indicato nella norma UNI EN 12056. Le colonne di ventilazione secondaria, quando non hanno una fuoriuscita diretta all'esterno, possono:
  - essere raccordate alle colonne di scarico ad una quota di almeno 15 cm più elevata del bordo superiore del troppopieno dell'apparecchio collocato alla quota più alta nell'edificio;
  - essere raccordate al disotto del più basso raccordo di scarico;
  - devono essere previste connessioni intermedie tra colonna di scarico e ventilazione almeno ogni 10 connessioni nella colonna di scarico.
- 6) I terminali delle colonne fuoriuscenti verticalmente dalle coperture devono essere a non meno di 0,15 m

dall'estradosso per coperture non praticabili ed a non meno di 2 m per coperture praticabili. Questi terminali devono distare almeno 3 m da ogni finestra oppure essere ad almeno 0,60 m dal bordo più alto della finestra.

- 7) Punti di ispezione devono essere previsti con diametro uguale a quello del tubo fino a 100 mm, e con diametro minimo di 100 mm negli altri casi.

La loro posizione deve essere:

- al termine della rete interna di scarico insieme al sifone e ad una derivazione;
- ad ogni cambio di direzione con angolo maggiore di 45°;
- ogni 15 m di percorso lineare per tubi con diametro sino a 100 mm ed ogni 30 m per tubi con diametro maggiore;
- ad ogni confluenza di due o più provenienze;
- alla base di ogni colonna.

Le ispezioni devono essere accessibili ed avere spazi sufficienti per operare con gli utensili di pulizia. Apparecchi facilmente rimovibili possono fungere da ispezioni.

Nel caso di tubi interrati con diametro uguale o superiore a 300 mm bisogna prevedere pozzetti di ispezione ad ogni cambio di direzione e comunque ogni 40/50 m.

- 8) I supporti di tubi ed apparecchi devono essere staticamente affidabili, durabili nel tempo e tali da non trasmettere rumori e vibrazioni. Le tubazioni vanno supportate ad ogni giunzione; ed inoltre quelle verticali almeno ogni 2,5 m e quelle orizzontali ogni 0,5 m per diametri fino a 50 mm, ogni 0,8 m per diametri fino a 100 mm, ogni 1,00 m per diametri oltre 100 mm. Il materiale dei supporti deve essere compatibile chimicamente ed in quanto a durezza con il materiale costituente il tubo.
- 9) Si devono prevedere giunti di dilatazione, per i tratti lunghi di tubazioni, in relazione al materiale costituente ed alla presenza di punti fissi quali parti murate o vincolate rigidamente. Gli attraversamenti delle pareti a seconda della loro collocazione possono essere per incasso diretto, con utilizzazione di manicotti di passaggio (controtubi) opportunamente riempiti tra tubo e manicotto, con foro predisposto per il passaggio in modo da evitare punti di vincolo.
- 10) Gli scarichi a pavimento all'interno degli ambienti devono sempre essere sifonati con possibilità di un secondo attacco.

#### **Art.111.4 Impianti trattamento dell'acqua**

##### **Art.111.4.1 Legislazione in materia**

Gli impianti di trattamento devono essere progettati, installati e collaudati in modo che le acque da essi effluenti prima di essere consegnate al recapito finale rispondano alle caratteristiche indicate nelle seguenti leggi e disposizioni:

- D.Lgs. 152/99 + D.Lgs. 152/06.
- Disposizioni del Ministero dei LL.PP. 4 febbraio 1977 (Comitato dei Ministri per la tutela delle acque dall'inquinamento): *Criteri, metodologie e norme tecniche generali*
- Disposizioni del Ministero dei LL.PP. 30 dicembre 1980 (Comitato interministeriale per la tutela delle acque dall'inquinamento): *Direttive per la disciplina degli scarichi delle pubbliche fognature e degli insediamenti civili che non recapitano in pubbliche fognature.*
- Legge regionale: \_\_\_\_\_ (113) (114)
- (113) [completare con la Legge regionale di riferimento.](#)
- (114) [per la Regione Lombardia si veda la Legge regionale 62/85.](#)

##### **Art.111.4.2 Tipologie di scarico**

La definizione delle caratteristiche delle acque da consegnare al recapito finale sono in relazione alle dimensioni dell'insediamento dal quale provengono ed alla natura del corpo ricettore.

Per quanto riguarda le dimensioni dell'insediamento le categorie sono due:

- insediamenti con consistenza inferiore a 50 vani o a 5000 m<sub>3</sub>;
- insediamenti con consistenza superiore a 50 vani o a 5000 m<sub>3</sub>.

Per quanto riguarda il recapito si distinguono tre casi:

- recapito in pubbliche fognature;
- recapito in corsi di acqua superficiali;
- recapito sul suolo o negli strati superficiali del sottosuolo.

- **Art.111.4.3 Caratteristiche ammissibili per le acque di scarico**
  - Le caratteristiche ammissibili per le acque di scarico in relazione alle dimensioni dell'insediamento ed al tipo di recapito sono:
    - per qualsiasi dimensione di insediamento con recapito in pubbliche fognature, nei limiti fissati dai regolamenti emanati dalle Autorità locali che le gestiscono;
    - per le zone non servite da pubbliche fognature sono da considerare due situazioni:
      - a□ con insediamenti di consistenza inferiore a 50 vani od a 5000 m<sup>3</sup> l'unico recapito ammissibile è sul suolo o negli strati superficiali del suolo; i limiti sono fissati dalle Disposizioni del Ministero dei LL.PP. del 4 febbraio 1977 e dell'8 maggio 1980. In ogni caso i livelli di trattamento che consentono di raggiungere i suddetti limiti non possono essere inferiori a quelli conseguibili attraverso trattamenti di separazione meccanica dei solidi sospesi e di digestione anaerobica dei fanghi;
      - b□ con insediamenti di consistenza superiore a 50 vani od a 5000 m<sup>3</sup> sono ammissibili i recapiti sia sul suolo o negli strati superficiali del suolo, sia in corsi d'acqua superficiali.

Nella prima eventualità valgono i limiti descritti nel precedente punto per gli insediamenti di minori dimensioni. Nella seconda eventualità vale quanto detto nel D.Lgs. 152/99 + D.Lgs. 152/06

#### **Art.111.4.4 Requisiti degli impianti di trattamento**

Gli impianti di trattamento, quali che siano le caratteristiche degli effluenti da produrre, devono rispondere a questi requisiti:

- essere in grado di fornire le prestazioni richieste dalle leggi che devono essere rispettate;
- evitare qualsiasi tipo di nocività per la salute dell'uomo con particolare riferimento alla propagazione di microrganismi patogeni;
- non contaminare i sistemi di acqua potabile ed anche eventuali vasche di accumulo acqua a qualunque uso esse siano destinate;
- non essere accessibili ad insetti, roditori o ad altri animali che possano venire in contatto con i cibi o con acqua potabile;
- non essere accessibili alle persone non addette alla gestione ed in particolare ai bambini;
- non diventare maleodoranti e di sgradevole aspetto.

#### **Art.111.4.5 Tipologie di impianto**

•Premesso che le acque da trattare sono quelle provenienti dagli usi domestici con la massima possibile prevalenza dei prodotti del metabolismo umano e che è tassativamente da evitare la mescolanza con le acque meteoriche o di altra origine, le tipologie usabili sono sostanzialmente tre:

- accumulo e fermentazione in pozzi neri con estrazione periodica del materiale seguita da smaltimento per interrimento o immissione in concimaia od altro;
- chiarificazione in vasca settica tipo Imhoff attraverso separazione meccanica dei solidi sospesi e digestione anaerobica dei fanghi, seguita dal processo di ossidazione da svolgersi per: dispersione nel terreno mediante subirrigazione; dispersione nel terreno mediante pozzi assorbenti; percolazione nel terreno mediante sub-irrigazione con drenaggio;
- ossidazione totale a fanghi attivi in sistemi generalmente prefabbricati nei quali all'aerazione per lo sviluppo delle colonie di microrganismi che creano i fanghi attivi fa seguito la sedimentazione con il convogliamento allo scarico dell'acqua depurata e con il parziale ricircolo dei fanghi attivi, mentre i fanghi di supero vengono periodicamente rimossi.

#### **Art.111.4.6 Caratteristiche dei componenti**

•I componenti tutti gli impianti di trattamento devono essere tali da rispondere ai requisiti ai quali gli impianti devono uniformarsi:

•Le caratteristiche essenziali sono:

- la resistenza meccanica;
- la resistenza alla corrosione;
- la perfetta tenuta all'acqua nelle parti che vengono a contatto con il terreno;
- la facile pulibilità;
- l'agevole sostituibilità;
- una ragionevole durabilità.

#### **Art.111.4.7 Collocazione degli impianti**

•Gli impianti devono essere collocati in posizione tale da consentire la facile gestione sia per i controlli periodici



da eseguire sia per l'accessibilità dei mezzi di trasporto che devono provvedere ai periodici spurghi. Al tempo stesso la collocazione deve consentire di rispondere ai requisiti elencati all' Art.111.4.4.(115)

•(115) Art.111.4.4, **Requisiti degli impianti di trattamento.**

#### • **Art.111.4.8 Controlli durante l'esecuzione**

•È compito della direzione dei lavori effettuare in corso d'opera e ad impianto ultimato i controlli tesi a verificare:

- la rispondenza quantitativa e qualitativa alle prescrizioni e descrizioni di Capitolato;
- la corretta collocazione dell'impianto nei confronti delle strutture civili e delle altre installazioni;
- le caratteristiche costruttive e funzionali delle parti non più ispezionabili ad impianto ultimato;
- l'osservanza di tutte le norme di sicurezza.

#### • **Art.111.5 Collaudi**

•Ad impianto ultimato dovrà essere eseguito il collaudo provvisorio per la verifica funzionale dei trattamenti da svolgere.

•A collaudo provvisorio favorevolmente eseguito, l'impianto potrà essere messo in funzione ed esercito sotto il controllo della ditta fornitrice per un periodo non inferiore a 90 giorni in condizioni di carico normale. Periodi più lunghi potranno essere fissati se le condizioni di carico saranno parziali.

•Dopo tale periodo sarà svolto il collaudo definitivo per l'accertamento, nelle condizioni di regolare funzionamento come portata e tipo del liquame immesso, delle caratteristiche degli effluenti e della loro rispondenza ai limiti fissati in contratto.

•Le prove di collaudo dovranno essere ripetute per tre volte in giorni diversi della settimana.

•A collaudo favorevolmente eseguito e convalidato da regolare certificato, l'impianto sarà preso in consegna dal Committente che provvederà alla gestione direttamente o affidandola a terzi.

•Per la durata di un anno a partire dalla data del collaudo favorevole, permane la garanzia della ditta fornitrice che è tenuta a provvedere a propria cura e spese a rimuovere con la massima tempestività ogni difetto non dovuto ad errore di conduzione o manutenzione.

#### • **Art.111.6 Compiti del Direttore dei Lavori**

•Il Direttore dei Lavori per la realizzazione dell'impianto di scarico delle acque usate opererà come segue:

- a) Prima dell'inizio dei lavori, procederà alla verifica della completezza del progetto, concordando e definendo con l'esecutore le prescrizioni inizialmente mancanti circa la soluzione costruttiva da eseguire, comprese le procedure, i materiali, le attrezzature, i tempi di cantiere, e le interferenze con le altre opere. (116)
- b) nel corso dell'esecuzione dei lavori, con riferimento ai tempi ed alle procedure, verificherà via via che i materiali impiegati e le tecniche di esecuzione siano effettivamente quelle prescritte ed inoltre (per le parti destinate a non restare in vista o che possono influire in modo irreversibile sul funzionamento finale) verificherà che l'esecuzione sia coerente con quella concordata. (117)

In particolare verificherà le giunzioni con gli apparecchi, il numero e la dislocazione dei supporti, degli elementi di dilatazione e degli elementi antivibranti. Effettuerà o farà effettuare e sottoscrivere in una dichiarazione i risultati delle prove di tenuta all'acqua eseguendola su un tronco per volta. (118)

c) Al termine dei lavori verificherà che siano eseguite dall'installatore e sottoscritte in una dichiarazione di conformità le prove seguenti:

- evacuazione realizzata facendo scaricare nello stesso tempo, colonna per colonna, gli apparecchi previsti dal calcolo della portata massima contemporanea. Questa prova può essere collegata a quella della erogazione di acqua fredda, e serve ad accertare che l'acqua venga evacuata con regolarità, senza rigurgiti, ribollimenti e
- variazioni di regime. In particolare si deve constatare che dai vasi possono essere rimossi oggetti quali carta leggera appallottolata e mozziconi di sigaretta;
- tenuta agli odori, da effettuare dopo il montaggio degli apparecchi sanitari, dopo aver riempito tutti i sifoni.(119) (120) .

(116) [in via rapida, si potrà fare riferimento alle prescrizioni della norma UNI 9183 e ai codici di pratica, letteratura tecnica, ecc.](#)

(117) [questa verifica potrà essere effettuata anche in forma casuale e statistica nel caso di grandi opere.](#)

(118) [si riempie d'acqua e lo si sottopone alla pressione di 20 kPa per 1 ora; al termine non si devono avere perdite o trasudamenti.](#)

- (119) si esegue utilizzando candelotti fumogeni e mantenendo una pressione di 250 Pa nel tratto in prova. Nessun odore di fumo deve entrare nell'interno degli ambienti in cui sono montati gli apparecchi.
- (120) in considerazione del fatto che sia l'articolo precedente (Art.111) che il seguente (Art.112), riprendendo le indicazioni del testo del Capitolato Ministeriale, annoverano tra i compiti del Direttore dei Lavori la costituzione di un fascicolo, si ritiene opportuno riportare, anche in questa sede, quanto segue: *al termine, il Direttore dei Lavori raccoglierà in un fascicolo i documenti progettuali più significativi ai fini della successiva gestione e manutenzione (schemi dell'impianto, dettagli costruttivi, schede dei componenti, ecc) nonché le istruzioni per la manutenzione rilasciate dai produttori dei singoli componenti e dall'installatore (modalità operative e frequenza delle operazioni).*

## Art.112 Impianto di scarico acque meteoriche

In conformità al D.M. 37/08 gli impianti idrici ed i loro componenti devono rispondere alle regole di buona tecnica; le norme UNI sono considerate norme di buona tecnica. (121) (122)  
(121) Art. 6, comma 1, D.M. 37/08.

(122) si ricorda l'obbligatorietà del rilascio, da parte dell'impresa installatrice, della dichiarazione di conformità degli impianti realizzati, ai sensi dell'Art. 7 del D.M. 37/08.

### Art.112.1 Definizione

Si intende per impianto di scarico acque meteoriche l'insieme degli elementi di raccolta, convogliamento, eventuale stoccaggio e sollevamento e recapito (a collettori fognari, corsi d'acqua, sistemi di dispersione nel terreno). L'acqua può essere raccolta da coperture o pavimentazioni all'aperto.

Il sistema di scarico delle acque meteoriche deve essere indipendente da quello che raccoglie e smaltisce le acque usate ed industriali. Esso deve essere previsto in tutti gli edifici ad esclusione di quelli storico-artistici.

Il sistema di recapito deve essere conforme alle prescrizioni della Pubblica Autorità in particolare per quanto attiene la possibilità di inquinamento.

Gli impianti di cui sopra si intendono funzionalmente suddivisi come segue:

- converse di convogliamento e canali di gronda;
- punti di raccolta per lo scarico (bocchettoni, pozzetti, caditoie, ecc.);
- tubazioni di convogliamento tra i punti di raccolta ed i punti di smaltimento (verticali = pluviali; orizzontali = collettori);
- punti di smaltimento nei corpi ricettori (fognature, bacini, corsi d'acqua, ecc.).

### • Art.112.2 Materiali

• Per la realizzazione delle diverse parti funzionali si utilizzeranno i materiali ed i componenti indicati nei documenti progettuali. Qualora non siano specificati in dettaglio nel progetto od a suo completamento, si rispetteranno le prescrizioni seguenti:

- a) in generale tutti i materiali ed i componenti devono resistere all'aggressione chimica degli inquinanti atmosferici, all'azione della grandine, ai cicli termici di temperatura (compreso gelo/disgelo) combinate con le azioni dei raggi IR, UV, ecc.;
- b) gli elementi di convogliamento ed i canali di gronda, oltre a quanto detto in a), se di metallo devono resistere alla corrosione, se di altro materiale devono rispondere alle prescrizioni per i prodotti per le coperture, se verniciate dovranno essere realizzate con prodotti per esterno rispondenti al comma a); la rispondenza delle gronde di plastica alla norma UNI 9031 soddisfa quanto detto sopra;
- c) i tubi di convogliamento dei pluviali e dei collettori devono rispondere, a seconda del materiale, a quanto indicato nell'articolo relativo allo scarico delle acque usate (123); inoltre i tubi di acciaio inossidabile devono rispondere alla norma UNI EN 10088;
- d) per i punti di smaltimento valgono per quanto applicabili le prescrizioni sulle fognature date dalle pubbliche autorità. Per i chiusini e le griglie di piazzali vale la norma UNI EN 124.

(123), Impianto di scarico acque usate.

### Art.112.3 Materiali per l'impianto

Per la realizzazione dell'impianto si utilizzeranno i materiali, i componenti e le modalità indicate nei documenti progettuali, e qualora non siano specificati in dettaglio nel progetto od a suo completamento, si rispetteranno le prescrizioni seguenti. Vale inoltre quale prescrizione ulteriore cui fare riferimento la norma UNI EN 12056-3.



- a) Per l'esecuzione delle tubazioni vale quanto riportato nell'articolo impianti di scarico acque usate (124) . I pluviali montati all'esterno devono essere installati in modo da lasciare libero uno spazio tra parete e tubo di 5 cm; i passaggi devono essere almeno uno in prossimità di ogni giunto ed essere di materiale compatibile con quello del tubo.
- b) I bocchettoni ed i sifoni devono essere sempre del diametro delle tubazioni che scarico acque usate deve essere interposto un sifone. Quando l'impianto acque meteoriche è collegato all'impianto scarico acque usate deve essere interposto un sifone.

Tutte le caditoie a pavimento devono essere sifonate. Ogni inserimento su un collettore orizzontale deve avvenire ad almeno 1,5 m dal punto di innesto di un pluviale.

- c) Per i pluviali ed i collettori installati in parti interne all'edificio (intercapedini di pareti, ecc.) devono essere prese tutte le precauzioni di installazione (fissaggi elastici, materiali coibenti acusticamente, ecc.) per limitare entro valori ammissibili i rumori trasmessi.

(124) , [Impianto di scarico acque usate](#).

#### **Art.112.4 Compiti del Direttore dei Lavori**

Il Direttore dei Lavori per la realizzazione dell'impianto di scarico delle acque meteoriche opererà come segue:

- a) Prima dell'inizio dei lavori, procederà alla verifica della completezza del progetto, concordando e definendo con l'esecutore le prescrizioni inizialmente mancanti circa la soluzione costruttiva da eseguire, comprese le procedure, i materiali, le attrezzature, i tempi di cantiere, e le interferenze con le altre opere. (125)
- b) Nel corso dell'esecuzione dei lavori, con riferimento ai tempi ed alle procedure, verificherà via via che i materiali impiegati e le tecniche di esecuzione siano effettivamente quelle prescritte ed inoltre, per le parti destinate a non restare in vista o che possono influire irreversibilmente sul funzionamento finale, verificherà che l'esecuzione sia coerente con quella concordata. (126)

Effettuerà o farà effettuare e sottoscrivere in una dichiarazione di conformità le prove di tenuta all'acqua come riportato nell'Art.111 sull'impianto di scarico acque usate. (127)

- c) Al termine dei lavori eseguirà una verifica finale dell'opera e si farà rilasciare dall'esecutore una dichiarazione di conformità dell'opera alle prescrizioni del progetto, del presente Capitolato e di altre eventuali prescrizioni concordate.

Il Direttore dei Lavori raccoglierà inoltre in un fascicolo i documenti progettuali più significativi, la dichiarazione di conformità predetta (ed eventuali schede di prodotti) nonché le istruzioni per la manutenzione con modalità e frequenza delle operazioni.

(125) in via rapida, si potrà fare riferimento alle prescrizioni della norma UNI 9184 e ai codici di pratica, letteratura tecnica, ecc.

(126) questa verifica potrà essere effettuata anche in forma casuale e statistica nel caso di grandi opere.

(127) [Art.111, Impianto di scarico acque usate](#).

#### **Art.113 Impianto elettrico e di comunicazione interna**

##### **Art.113.1 Disposizioni generali**

###### **Art.113.1.1 Direzione dei Lavori**

Il Direttore dei Lavori per la pratica realizzazione dell'impianto, oltre al coordinamento di tutte le operazioni necessarie alla realizzazione dello stesso, deve prestare particolare attenzione alla verifica della completezza di tutta la documentazione, ai tempi della sua realizzazione ed a eventuali interferenze con altri lavori.

Verificherà inoltre che i materiali impiegati e la loro messa in opera siano conformi a quanto stabilito dal progetto.

Al termine dei lavori si farà rilasciare il rapporto di verifica dell'impianto elettrico, come precisato nella "Appendice G" della Guida CEI 64-50, che attesterà che lo stesso è stato eseguito a regola d'arte. Raccoglierà inoltre la documentazione più significativa per la successiva gestione e manutenzione. (128)

(128) si ricorda l'obbligatorietà del rilascio, da parte dell'impresa installatrice, della dichiarazione di conformità degli impianti realizzati, ai sensi dell'Art. 7 del D.M. 37/08.

###### **Art.113.1.2 Norme e leggi**

Gli impianti elettrici dovranno essere realizzati a regola d'arte, in rispondenza alla Legge 1° marzo 1968 n. 186 e al D.M. 37/08. Si considerano a regola d'arte gli impianti elettrici realizzati secondo le norme CEI applicabili, in

relazione alla tipologia di edificio, di locale o di impianto specifico oggetto del progetto e precisamente:

- CEI 11-17. Impianti di produzione, trasporto e distribuzione di energia elettrica. Linee in cavo.
- CEI 64-8. Impianti elettrici utilizzatori a tensione nominale non superiore a 1000V in corrente alternata a 1500V in corrente continua.
- CEI 64-2: Impianti elettrici nei luoghi con pericolo di esplosione o di incendio.
- CEI 64-12: Raccomandazioni per l'esecuzione degli impianti di terra negli edifici civili.
- CEI 103-1. Impianti telefonici interni.
- CEI 64-50: Edilizia residenziale. Guida per l'integrazione nell'edificio degli impianti elettrici utilizzatori, ausiliari e telefonici.

Inoltre vanno rispettate le disposizioni del D.M. 16 febbraio 1982 e del D.Lgs. 139/06 per quanto applicabili.

(129)

(129) Art. 6, comma 1, D.M. 37/08.

#### **Art.113.1.3 Qualità dei materiali elettrici**

Ai sensi dell'Art. 2 della Legge n. 791 del 18 ottobre 1977 e dell'Art. 6 del D.M. 37/08, dovrà essere utilizzato materiale elettrico costruito a regola d'arte, ovvero che sullo stesso materiale sia stato apposto un marchio che ne attesti la conformità (per esempio IMQ), ovvero abbia ottenuto il rilascio di un attestato di conformità da parte di uno degli organismi competenti per ciascuno degli stati membri della Comunità Economica Europea, oppure sia munito di dichiarazione di conformità rilasciata dal costruttore.

I materiali non previsti nel campo di applicazione della Legge n. 791/1977 e per i quali non esistono norme di riferimento dovranno comunque essere conformi alla Legge n. 186/1968.

Tutti i materiali dovranno essere esenti da difetti qualitativi e di lavorazione.

#### **Art.113.1.4 Protezione delle persone contro i contatti diretti e indiretti**

In accordo a quanto prescritto dalla norma CEI 64-8, nel caso di sistemi di prima categoria (con tensione nominale da oltre 50 fino a 1000 V, compresi in corrente alternata) dove l'Ente è proprietario della cabina di trasformazione (da AT o MT a BT), si attuerà la protezione prevista per il sistema TN (collegamento a terra del neutro e collegamento delle masse al neutro). Tale sistema richiede che sia soddisfatta in qualsiasi punto del circuito la condizione:

$$I < U_0 / Z_g$$

dove:

$U_0$  è la tensione nominale dell'impianto verso terra, in volt;

$Z_g$  è l'impedenza totale, in ohm, del circuito di guasto, per guasto franco a massa;

$I$  è il valore in Ampere della corrente di intervento della protezione, effettuata con dispositivi di massima corrente a tempo inverso, come interruttori magnetotermici, o con dispositivi differenziali.

Tale protezione dovrà interrompere il circuito entro 5 secondi, in generale, e, in aggiunta a quanto precisato nella norma CEI 64-8, entro 0,4 s per tutti i circuiti terminali.

#### **Art.113.1.5 Impianto di terra**

In accordo con quanto prescritto dalla norma CEI 64-8, nel caso di sistemi di prima categoria (con tensione nominale da oltre 50 fino a 1000 V compresi in CA) dove gli impianti elettrici utilizzatori sono alimentati da rete pubblica a tensione nominale verso terra sino a 220 V, la distribuzione è effettuata con sistema TT (collegamento a terra del neutro e collegamento a terra locale delle masse).

Pertanto, in ogni edificio o complesso di edifici contigui, va previsto un impianto di terra locale cui devono essere collegati i conduttori di protezione relativi alle masse e i conduttori di equipotenzialità principali e secondari relativi alle masse estranee (tubazioni metalliche per l'acqua, gas, riscaldamento, strutture metalliche, ecc.).

L'impianto di terra dovrà, quindi, rispondere alla norma CEI 64-8 e sarà composto principalmente da:

- sistema di dispersione, costituito da uno o più elementi metallici, posti in intimo contatto con il terreno (ad esempio, corde, nastri, tondini o picchetti a tubo, in profilato di rame, acciaio zincato o acciaio ramato);
- conduttore di terra, che collega il dispersore al collettore di terra;
- collettore di terra, ubicato solitamente al piano interrato, generalmente in corrispondenza di ciascun vano scala; è costituito da una piastra o barra dotata di appositi morsetti e a esso vanno collegati anche tutti i conduttori di protezione e di equipotenzialità;
- conduttore di protezione principale (collegato al collettore di terra), che sale (solitamente nel vano scala) per il collegamento ai conduttori di protezione delle varie utenze.

Si raccomanda che l'esecuzione del sistema di dispersione abbia luogo durante la prima fase delle opere edili nella quale è ancora possibile interrare i dispersori stessi senza particolari opere di scavo o di infissione e,

inoltre, possono essere eseguiti, se necessario, i collegamenti dello stesso ai ferri dei plinti di fondazione, utilizzando così dispersori naturali. I collegamenti di equipotenzialità principali (tra i tubi metallici dell'impianto idrico, di riscaldamento, del gas e il collettore di terra) dovranno essere eseguiti in base alle prescrizioni della norma CEI 4-8, osservando le seguenti modalità:

- di regola, vanno eseguiti a valle dei contatori generali dell'acqua al fine di evitare interferenze con i gestori dell'acquedotto;
- se i rispettivi gestori non rilasciano il benessere e i tubi dell'acqua a monte dei contatori non vanno collegati, devono essere eseguiti alla base dell'edificio e connessi direttamente al collettore di terra.

Il sistema più semplice e razionale per realizzare il necessario coordinamento tra i dispositivi di protezione e la resistenza di terra è l'adozione della protezione a mezzo di interruttori differenziali.

## **Art.113.2 Caratteristiche tecniche degli impianti e dei componenti**

### **Art.113.2.1 Criteri per la dotazione e predisposizione degli impianti**

Nel caso più generale gli impianti elettrici utilizzatori prevedono: punti di consegna ed eventuale cabina elettrica; circuiti montanti, circuiti derivati e terminali; quadro elettrico generale e/o dei servizi, quadri elettrici locali o di unità immobiliari; alimentazioni di apparecchi fissi e prese; punti luce fissi e comandi; illuminazione di sicurezza, ove prevedibile.

Con impianti ausiliari si intendono:

- l'impianto citofonico con portiere elettrico o con centralino di portineria e commutazione al posto esterno;
- l'impianto videocitofonico;
- l'impianto centralizzato di antenna TV e MF.

L'impianto telefonico generalmente si limita alla predisposizione delle tubazioni e delle prese.

È indispensabile per stabilire la consistenza e dotazione degli impianti elettrici, ausiliari e telefonici la definizione della destinazione d'uso delle unità immobiliari (ad uso abitativo, ad uso uffici, ad altri usi) e la definizione dei servizi generali (servizi comuni: portinerie, autorimesse, box auto, cantine, scale, altri; servizi tecnici: cabina elettrica; ascensori; centrali termiche, idriche e di condizionamento; illuminazione esterna ed altri).

Quali indicazioni di riferimento per la progettazione degli impianti elettrici, ausiliari e telefonici, ove non diversamente concordato e specificato, si potranno assumere le indicazioni formulate dalla Guida CEI 64-50 per la dotazione delle varie unità immobiliari e per i servizi generali.

Sulla necessità di una cabina elettrica e sulla definizione del locale dei gruppi di misura occorrerà contattare l'Ente distributore dell'energia elettrica. Analogamente per il servizio telefonico occorrerà contattare la società erogatrice del servizio.

Per tutto ciò che non è precisato nelle norme citate, valgono le prescrizioni e le descrizioni contenute nel progetto specifico dell'impianto e nel Capitolato Speciale ad esso allegato.

### **Art.113.2.2 Criteri di progetto**

Per gli impianti elettrici, nel caso più generale, è indispensabile l'analisi dei carichi previsti e prevedibili per la definizione del carico convezionale dei componenti e del sistema.

Con riferimento alla configurazione e costituzione degli impianti, che saranno riportate su adeguati schemi e planimetrie, è necessario il dimensionamento dei circuiti sia per il funzionamento normale a regime, che per il funzionamento anomalo per sovracorrente.

Ove non diversamente stabilito, la caduta di tensione nell'impianto non deve essere superiore al 4% del valore nominale.

È indispensabile la valutazione delle correnti di corto circuito massimo e minimo delle varie parti dell'impianto.

Nel dimensionamento e nella scelta dei componenti occorre assumere per il corto circuito minimo valori non superiori a quelli effettivi presumibili, mentre per il corto circuito massimo valori non inferiori ai valori minimali eventualmente indicati dalla normativa e comunque non inferiori a quelli effettivi presumibili.

È opportuno:

- ai fini della protezione dei circuiti terminali dal corto circuito minimo, adottare interruttori automatici con caratteristica L o comunque assumere quale tempo d'intervento massimo per essi 0,4s;
- ai fini della continuità e funzionalità ottimale del servizio elettrico, curare il coordinamento selettivo dell'intervento dei dispositivi di protezione in serie, in particolare degli interruttori automatici differenziali.

Per gli impianti ausiliari e telefonici saranno fornite caratteristiche tecniche ed elaborati grafici (schemi o planimetrie).

### **Art.113.2.3 Criteri di scelta dei componenti**

I componenti devono essere conformi alle prescrizioni di sicurezza delle rispettive Norme e scelti e messi in

opera tenendo conto delle caratteristiche di ciascun ambiente (ad esempio gli interruttori automatici rispondenti alle Norme CEI 23-3, le prese a spina rispondenti alle Norme CEI 23-5 e CEI 23-50, gli involucri di protezione rispondenti alle Norme CEI 70-1 (CEI EN 60529)).

## **Art.113.3 Integrazione degli impianti elettrici, ausiliari e telefonici nell'edificio**

### **Art.113.3.1 Generalità sulle condizioni di integrazione**

Va curata la più razionale integrazione degli impianti elettrici, ausiliari e telefonici nell'edificio e la loro coesistenza con le altre opere ed impianti.

A tale scopo vanno formulate indicazioni generali relative alle condutture nei montanti (sedi, canalizzazioni separate, conduttori di protezione ed altre) o nei locali (distribuzione a pavimento o a parete, altre).

Per la definizione di tali indicazioni si può fare riferimento alla Guida CEI 64.50 ove non diversamente specificato.

È opportuno, in particolare, che prima dell'esecuzione e nel corso dei lavori vengano assegnati agli impianti elettrici spazi adeguati o compatibili con quelli per gli altri impianti tecnici, onde evitare interferenze dannose ai fini dell'installazione e dell'esercizio.

### **Art.113.3.2 Impianto di terra**

È indispensabile che l'esecuzione del sistema dispersore proprio debba aver luogo durante la prima fase delle opere edili nella quale è ancora possibile interrare i dispersori stessi senza particolari opere di scavo o di infissione ed inoltre possono essere eseguiti, se del caso, i collegamenti dello stesso ai ferri dei plinti di fondazione, utilizzando così dispersori naturali.

I collegamenti di equipotenzialità principali devono essere eseguiti in base alle prescrizioni della norma CEI 64-8.

Occorre preoccuparsi del coordinamento per la realizzazione dei collegamenti equipotenziali, richiesti per tubazioni metalliche o per altre masse estranee all'impianto elettrico che fanno parte della costruzione; è opportuno che vengano assegnate le competenze di esecuzione. Si raccomanda una particolare cura nella valutazione dei problemi di interferenza tra i vari impianti tecnologici interrati ai fini della corrosione. Si raccomanda peraltro la misurazione della resistività del terreno.

### **Art.113.3.3 Impianto di protezione contro le scariche atmosferiche**

Nel caso tale impianto fosse previsto, esso deve essere realizzato in conformità alle disposizioni del D.M. 37/08.

È opportuno predisporre tempestivamente l'organo di captazione sulla copertura ed adeguate sedi per le calate, attenendosi alle distanze prescritte dalle norme CEI 81.1. Si fa presente che le suddette norme prevedono anche la possibilità di utilizzare i ferri delle strutture edili alle condizioni indicate al punto 1.2.17 della norma stessa.

## **Art.113.4 Campi di calcio**

Le superfici dei campi da gioco di tipo sintetico dovranno soddisfare i requisiti generali indicati dalle norme UNI e dal Regolamento "LND Standard" per la realizzazione di un campo in "erba artificiale" destinato ad ospitare i campionati FIGC-LND sino alla serie D e SGC (Aprile 2019).

### **Art. 113.4.1 Proprietà tecniche e metodi di prova**

La superficie del campo da realizzare dovrà rispecchiare specifiche proprietà tecniche dettate dalle relative norme di riferimento elencate di seguito:

- Il comportamento del rimbalzo verticale della palla dovrà essere conforme ai minimi indicati dalla norma UNI EN 12235. (I valori percentuali dovranno essere maggiori o uguali al 90%).
- La resistenza ad un carico rotante dovrà essere conforme alle indicazioni della norma UNI EN 1569 (spostamento minore o uguale a 0,5 mm).
- La resistenza all'usura dovrà essere conforme alle indicazioni della norma UNI EN ISO 5470-1.
- La resistenza al fuoco dovrà essere conforme alle indicazioni della norma UNI EN 13501-1.
- La brillantezza speculare dovrà essere conforme alle indicazioni della norma UNI EN ISO 2813 (valori percentuali minori o uguali al 30%).
- La resistenza all'impronta sarà conforme alle indicazioni fornite dalla norma UNI EN 1516 (valori in mm minori o uguali a 0,5).
- La resistenza all'impatto dovrà essere conforme alle indicazioni fornite dalla norma UNI EN 1517 (valori in mm minori o uguali a 0,5).
- La resistenza allo scivolamento dovrà essere conforme alle indicazioni fornite dalla norma UNI EN 13036- 4.
- L'assorbimento degli urti sarà conforme alle indicazioni fornite dalla norma UNI EN 14808 (valori percentuali

compresi tra 25% e 75%).

- La deformazione verticale sarà conforme alle indicazioni fornite dalla norma UNI EN 14809 (valori in mm minori o uguali a 5).
- La resistenza termica dovrà essere conforme alle indicazioni fornite dalla norma UNI EN 12667.
- La resistenza alla bruciatura di sigaretta sarà conforme alle indicazioni fornite dalla norma UNI EN 1399.
- La resistenza all'azione di una sedia a rotelle sarà conforme alle indicazioni fornite dalla norma UNI EN 425.
- La stabilità dimensionale dovrà essere conforme alle indicazioni fornite dalla norma UNI EN ISO 23999.
- La durezza dello strato di usura sarà conforme alle indicazioni fornite dalla norma UNI ISO 7619-1.

#### **Art. 113.4.2 Superficie in erba sintetica**

Negli impianti sportivi, la superficie di gioco in erba sintetica deve garantire una idonea risposta biomeccanica sia all'interazione giocatore-superficie, che all'interazione palla-superficie secondo i parametri indicati delle norme UNI EN 15306 e UNI EN 15330-1.

L'interazione palla-superficie dipenderà dalla lunghezza dell'erba e dalla qualità e quantità di intaso utilizzato, che determinerà anche la velocità del campo.

Un buon sistema in erba sintetica dovrà essere resiliente, avere una elevata durata nel tempo e una efficiente protezione UV.

Il tappeto prefabbricato sarà costituito in materiale atossico, non contenente metalli pesanti o derivati di idrocarburi, elastico ammortizzante e drenante, totalmente rivestito da materiale tessuto non tessuto, tale da assicurare una deformazione ottimale del sistema.

Termosaldato con lo strato superficiale, il tappeto potrà essere caratterizzato da scanalature che facilitino il drenaggio dell'acqua anche durante precipitazioni di forte intensità. Tali scanalature potranno svolgere la funzione di drenaggio orizzontale delle acque meteoriche (geodreno) scaricando in apposite canalette perimetrali prefabbricate previste e indicate in progetto.

L'intaso prestazionale sarà costituito da una delle seguenti categorie:

- 1) Gomma termoplastica vergine, in granuli
- 2) Gomma EPDM vergine, in granuli
- 3) Vegetale mix, particelle, filamenti e granuli di vegetale miscelato con un solo tipo di gomma
- 4) Vegetale rivestito, in granuli di vegetale incapsulati con resina poliuretana
- 5) Gomma vulcanizzata nobilitata, in granuli colorati e incapsulati con resina poliuretana
- 6) Totalmente vegetale, particelle, filamenti e granuli di vegetale
- 7) Organico di sintesi, in granuli elastomerici estrusi con una componente vegetale L'intaso di stabilizzazione sarà in sabbia silicea.

**Il "sistema di incollaggio"** sarà un insieme inscindibile di 4 componenti:

- il primario sul quale viene tessuta l'erba artificiale,
- la spalmatura del primario stesso (del quale è vietato l'utilizzo del lattice di SBR a far data dal 31 agosto 2014),
- la colla utilizzata
- la banda di supporto alla colla.

Il sistema sarà considerato valido solo ed esclusivamente se i 4 componenti rimarranno gli stessi.

Il sistema di incollaggio dovrà resistere alle sollecitazioni meccaniche idonee all'impiego per il quale è destinato, per evitare problematiche di cedimento degli accoppiamenti dei teli dei manti. Tramite analisi di laboratorio, dovrà essere accertato che il prodotto sia idoneo e risponda ai requisiti minimi richiesti. Oltre alle specifiche dettate dal produttore, il sistema di incollaggio dovrà rispettare le seguenti caratteristiche minime:

- Spalmatura -> Poliuretano, tecnologia "Hot melt" ed altre soluzioni tecniche ecocompatibili eventualmente proposte
- Larghezza della banda  $\geq 400$  mm
- Resistenza del sistema di incollaggio nuovo allo strappo  $\geq 1500$ N
- Resistenza del sistema di incollaggio invecchiato allo strappo  $\geq 1350$ N
- Resistenza del sistema di incollaggio nuovo allo scollamento  $\geq 120$ N
- Resistenza del sistema di incollaggio invecchiato allo scollamento  $\geq 100$ N

#### **Art. 113.4.3 Realizzazione del sottofondo**

Tutti i nuovi campi dovranno necessariamente avere una tipologia di sottofondo drenante realizzata fedelmente come riportata in progetto.

Come appresso specificato si potranno avere due tipologie di drenaggio:

- 1) **Sottofondi a drenaggio orizzontale** sotto il manto: in questi sottofondi, l'acqua dovrà essere trasportata in modo ORIZZONTALE sotto il manto onde evitare, di compromettere le performance dell'installazione tramite l'asportazione di granuli di gomma o alla base della sabbia di stabilizzazione. Successivamente alla pulizia, al livellamento e alla compattazione del terreno esistente, si opererà la stabilizzazione dello stesso con l'apporto di leganti chimici e, se richiesto dal progetto e/o dalla Direzione lavori, anche del tipo fibrorinforzato. Nel caso di drenaggi orizzontali, si provvederà alla posa di una membrana impermeabile (guaina) dello spessore

da 0,3 a 0,5 mm possibilmente in teli presaldati tra loro in fabbrica, atti a minimizzare le sovrapposizioni, stesi sul terreno stabilizzato e negli scavi a sezione delle tubazioni, per evitare il passaggio dell'acqua nel terreno sottostante e trasportarla, con le pendenze già impostate, lateralmente direttamente nella canaletta o nelle tubazioni. I teli presaldati dovranno essere posizionati "a tegola" parallelamente al lato lungo del campo ed ancorati tra la griglia della canaletta e la canaletta stessa. Seguirà quindi la posa del sistema drenante con struttura in monofilamento di polipropilene a canali longitudinali con geotessile filtrante termosaldato superiormente ed inferiormente alla struttura, steso sulla membrana impermeabile sul fondo dello scavo di sbancamento e negli scavi a sezione delle tubazioni (geodreno). Il sistema nei suoi canali longitudinali trasporterà l'acqua lateralmente fino alle tubazioni. Saranno utilizzati prodotti in teli che dovranno essere posizionati parallelamente al lato corto del campo, affiancati ed uniti tramite l'incollaggio della sovrapposizione della cimosa. Posato sopra la membrana impermeabile ed il geodreno, sarà posato uno strato di riempimento dello spessore finito di cm 15 con pezzatura variabile tra cm 0,4/1,2 di inerte di cava steso, rullato e compattato con rullo di peso adeguato, con le opportune pendenze stabilite dal progetto, realizzate mediante l'ausilio di macchinario (motolivellatore) a controllo laser. Tutto il materiale utilizzato dovrà essere rigorosamente frantumato a spigoli vivi di pietra di cava lavato ed esente da polveri e non ghiaia arrotondata.

- 2) **Sottofondi a drenaggio verticale:** l'acqua dovrà essere assorbita in modo VERTICALE onde evitare, anche qui, di compromettere le performance dell'installazione tramite l'asportazione di granuli di gomma o alla base della sabbia di stabilizzazione. A seguito dello scavo ed asporto della parte superficiale del terreno, in riferimento alle quote di rilievo si dovrà operare lo scavo di un cassonetto (da 30 cm a 45 cm) con fondo scavo debitamente rullato, corretto ed eventualmente consolidato, secondo opportune pendenze, ottenute con macchinari a controllo laser. Contestualmente saranno eseguiti gli scavi a sezione obbligata per le tubazioni primarie perimetrali, per le tubazioni secondarie parallele tra loro tra i 10,00 ed i 12,00 m per i sottofondi di altezza tra i 44 e 29 cm, ed al massimo di 7,50 m per i sottofondi di altezza da 21 cm, inclinate rispetto al campo ed i pozzetti alla confluenza delle sue tubazioni. Sarà quindi posato un geotessile da 250 gr/mq per i sottofondi di altezza da 44 a 29 cm, mentre per i sottofondi di altezza da 21 cm, un geotessile a bandelle di resistenza longitudinale e trasversale da minimo 45 kN/m, steso sul fondo dello scavo di sbancamento e negli scavi a sezione obbligata delle tubazioni, in senso trasversale all'asse principale del campo, sormontato tra telo e telo di cm 30 al fine di rendere omogenea la resistenza ai carichi di pressione. Per la posa delle tubazioni drenanti primarie e secondarie per ricevere le acque meteoriche infiltrate, si dovrà usare, per quello principale, un tipo di tubo minimo del Ø 160 microforato a 180° nella parte superiore, per quello secondario un tipo di tubo minimo del Ø 90 microforato a 270° nella parte superiore. Entrambi gli scavi a sezione delle tubazioni devono essere riempiti, per rinfiancare le tubazioni (le primarie fino in superficie), con pietrisco di pezzatura variabile tra cm 2,8/3,2 di inerte di cava. Stratigrafie degli inerti da utilizzare. Tutto il materiale utilizzato deve essere rigorosamente frantumato a spigoli vivi di pietra di cava lavato ed esente da polveri e non ghiaia arrotondata. Previa verifica attraverso opportuni sondaggi, la stratigrafia a granulometria decrescente sarà costituita da:
- 3) a) Massiccata (se già esistente, dovrà essere riportata alla luce). Strato di riempimento dello spessore finito di cm 30 con pezzatura variabile tra cm 4/7, di inerte di cava steso, rullato e compattato con rullo di peso adeguato, con le opportune pendenze stabilite dal progetto e dal presente capitolato, realizzate mediante l'ausilio di macchinario (motolivellatore) a controllo laser;
- 4) b) Pietrisco. Strato di riempimento dello spessore finito di altezza variabile e pezzatura variabile tra cm 2,8/3,2 di inerte di cava steso, rullato e compattato con rullo di peso adeguato, con le opportune pendenze stabilite dal progetto e dal presente capitolato, realizzate mediante l'ausilio di macchinario (motolivellatore) a controllo laser;
- c) Graniglia. Strato di riempimento dello spessore finito di altezza variabile e pezzatura variabile tra cm 1,2/1,8 di inerte di cava steso, rullato e compattato con rullo di peso adeguato, con le opportune pendenze stabilite dal progetto e dal presente capitolato, realizzate mediante l'ausilio di macchinario (motolivellatore) a controllo laser;
- d) Sabbia di frantoio. Strato finale di riempimento della livelletta di progetto dello spessore finito di cm 3 con pezzatura variabile tra mm 0,2/2,0 in materiale inerte fine di cava steso, rullato e compattato con rullo di peso adeguato, con le opportune pendenze stabilite dal progetto e dal presente capitolato, realizzate mediante l'ausilio di macchinario (motolivellatore) a controllo laser, finitura a mano dello strato superficiale, consistente nell'annaffiatura, rullatura e spazzolatura.

#### **Art. 113.4.4 Pozzetti**

Posa dei pozzetti d'ispezione in cls di sezione interna di 40x40 cm, posti fuori del campo per destinazione e alla confluenza delle due tubazioni (primaria e secondaria) per la raccolta delle loro acque, nei casi in cui si realizza in superficie un pozzetto della stessa larghezza della canaletta questo dovrà consentire l'ispezionabilità del pozzetto inferiore 40x40 e delle tubazioni. Il fondo del pozzetto dovrà essere riempito in cls magro per evitare ristagni di materiali (intasi del manto, fogliame) evitando che con le piogge si creino ostruzioni nell'intero impianto di drenaggio.

L'ultimo pozzetto d'ispezione prima del collegamento al collettore fognario, deve essere realizzato della dimensione interna di 100x 100 cm diaframmato e sifonato per recuperare il materiale accumulato proveniente da tutto l'impianto drenante.

#### **Art. 113.4.5 Canaletta**

Posizionamento di una canaletta (materiali ammessi in cls o cls polimerico) perimetrale, posta fuori del campo per destinazione, per la raccolta delle acque di drenaggio superficiale completa di griglia in metallo antitacco a feritoie classe di carico B 125, allineata o affiancata ai pozzetti d'ispezione del drenaggio principale o collegata con tubazione agli stessi, per lo smaltimento delle acque meteoriche superficiali. Sono ammesse canalette con paratie laterali di altezza differente (max. 10 mm) per permettere l'inserimento dei tappetini elastici drenanti tra la paratia più bassa e la griglia. Falde e pendenza Lo strato finito del sottofondo deve essere realizzato a due o quattro falde, fino alla fine del campo per destinazione o fino alle canalette. Le falde devono avere una unica pendenza, che deve essere dichiarata negli elaborati del progetto, da scegliere da un min. di 0,3% ad un max. di 0,5% con una tolleranza nella realizzazione di  $\pm 0,05\%$ .

#### **Art.114 Modo di esecuzione e ordine dei lavori**

Tutti i lavori, compresi nell'appalto, dovranno essere eseguiti secondo le migliori regole dell'arte e le prescrizioni impartite al riguardo dalla Direzione dei Lavori, così che gli impianti rispondano perfettamente a tutte le condizioni stabilite nel presente Capitolato Speciale e al progetto.

L'esecuzione dei lavori deve essere coordinata secondo le prescrizioni della Direzione dei Lavori e le esigenze che possono sorgere dalla contemporanea esecuzione di tutte le altre opere affidate ad altre Ditte. (130)

L'Appaltatore è, invece pienamente responsabile degli eventuali danni arrecati, per fatto proprio e dei propri dipendenti, alle opere dell'edificio e/o a terzi.

Salvo preventive prescrizioni della Committenza e del Coordinatore per l'esecuzione dei lavori, l'Appaltatore ha facoltà di svolgere le diverse fasi di lavoro nel modo che riterrà più opportuno per darli finiti nel termine contrattuale secondo le regole dell'arte e nel rispetto delle norme di sicurezza e di igiene sul lavoro. (131)

La Direzione dei Lavori e il Coordinatore per l'esecuzione potranno, però, prescrivere, ciascuno nell'ambito delle proprie attribuzioni e competenze un diverso ordine nell'esecuzione dei lavori, ma resta impregiudicata la facoltà dell'Appaltatore di far presenti le proprie osservazioni e riserve nei modi e nei termini prescritti dalle leggi in vigore.

(130) [tenendo conto di quanto previsto in merito nel Piano di Sicurezza e Coordinamento di cui all' Allegato XV § 2 del D.Lgs. 81/2008 e delle ulteriori disposizioni che verranno impartite dal Coordinatore per l'esecuzione dei lavori.](#)

(131) [di cui al D.Lgs. 81/2008, al Decreto del Presidente della Repubblica n. 156/1956.](#)

#### **Art.115 Gestione dei lavori**

Per ciò che riguarda la gestione dei lavori, dalla consegna sino al collaudo, si farà riferimento alle disposizioni dettate al riguardo dal Regolamento per la direzione, contabilità e collaudazione dei lavori dello Stato e dal Capitolato Generale per gli appalti delle opere dipendenti dal Ministero dei Lavori Pubblici, vigenti all'atto dell'appalto.

#### **Capo G Lavori vari**

#### **Art.116 Lavori diversi non specificati nei precedenti articoli**

Per tutti gli altri lavori previsti nei prezzi d'elenco, ma non specificati e descritti nei precedenti articoli, che si rendessero necessari, si seguiranno le seguenti prescrizioni:

#### **Art.116.1 Opere provvisionali**

Le opere provvisionali dovranno essere realizzate con buon materiale ed a regola d'arte, proporzionate ed idonee allo scopo; esse dovranno essere mantenute in efficienza per l'intera durata dei lavori. La Ditta appaltatrice sarà responsabile della progettazione, dell'esecuzione e della loro rispondenza a tutte le norme di legge in vigore nonché ai criteri di sicurezza che comunque possono riguardarle.

Il sistema prescelto e le modalità esecutive delle opere provvisionali dovranno essere portate alla preventiva conoscenza del Direttore dei Lavori.

Nella realizzazione delle opere provvisionali la Ditta appaltatrice è tenuta, altresì, a rispettare tutte le norme in vigore nella zona in cui saranno eseguiti i lavori.

Prima di riutilizzare elementi di ponteggi di qualsiasi tipo si dovrà provvedere alla loro revisione per eliminare quelli ritenuti non più idonei.

I casseri di contenimento del calcestruzzo potranno essere sia metallici che di legno; in ogni caso dovranno essere realizzati in modo da poter resistere alla pressione del calcestruzzo sia durante il getto che nelle operazioni di costipamento, battitura e vibratura.

I casseri dovranno essere stabili in relazione alle dimensioni del manufatto da eseguire, se necessario verranno eseguite opportune puntellature. Dopo la presa dovrà essere possibile rimuovere il cassero senza deteriorare il getto anche nel caso in cui l'indurimento non sia perfettamente avvenuto.

Prima dei getti, all'interno dei casseri, dovrà essere spalmato un prodotto "disarmante" al fine di evitare che il calcestruzzo si attacchi in modo da rendere difficile il successivo distacco.

I casseri destinati all'esecuzione di calcestruzzo "a faccia vista" saranno perfettamente piallati su tre lati con bordi paralleli e ben accostati.

## **Parte 15 NORME PER LA MISURAZIONE E LA VALUTAZIONE DEI LAVORI**

### **Art.117 Scavi in genere**

Oltre che per gli obblighi particolari emergenti dal presente articolo, con i prezzi di elenco per gli scavi in genere l'Appaltatore deve ritenere compensato per tutti gli oneri che esso dovrà incontrare:

- per taglio di piante, estirpazione di ceppaie, radici, ecc.;
- per il taglio e lo scavo con qualsiasi mezzo delle materie sia asciutte che bagnate, di qualsiasi consistenza e anche in presenza d'acqua;
- per paleggi, innalzamento, carico, trasporto e scarico a rinterro o a rifiuto entro i limiti previsti in Elenco prezzi, sistemazione delle materie di rifiuto, deposito provvisorio e successiva ripresa;
- per la regolazione delle scarpate o delle pareti, per lo spianamento del fondo, per la formazione di gradoni, attorno e sopra le condotte d'acqua o altre condotte in genere, e sopra le fognature o drenaggi secondo le sagome definitive di progetto;
- per puntellature, sbatacchiature e armature, di qualsiasi importanza e genere, secondo tutte le prescrizioni contenute nel presente Capitolato, compresi le composizioni, scomposizioni, estrazioni e allontanamento, nonché sfridi, deterioramenti, perdite parziali o totali del legname o dei ferri;
- per impalcature, ponti e costruzioni provvisorie, occorrenti sia per il trasporto delle materie di scavo, sia per la formazione di rilevati, per passaggi, attraversamenti, ecc.;
- per ogni altra spesa necessaria per l'esecuzione completa degli scavi.

La misurazione degli scavi verrà effettuata nei seguenti modi:

- il volume degli scavi di sbancamento verrà determinato con il metodo delle sezioni ragguagliate in base ai rilevamenti eseguiti in contraddittorio con l'Appaltatore, prima e dopo i relativi lavori;
- gli scavi di fondazione saranno computati per un volume uguale a quello risultante dal prodotto della base di fondazione per la sua profondità sotto il piano degli scavi di sbancamento, ovvero del terreno naturale quando detto scavo di sbancamento non viene effettuato.

Al volume così calcolato si applicheranno i vari prezzi fissati nell'elenco per tali scavi; vale a dire che essi saranno valutati sempre come eseguiti a pareti verticali ritenendosi già compreso e compensato con il prezzo unitario di elenco ogni maggiore scavo.

Tuttavia con gli scavi di fondazione da eseguire con l'impiego di casseri, paratie o simili strutture, sarà incluso nel volume di scavo per fondazione anche lo spazio occupato dalle strutture stesse.

I prezzi di elenco, relativi allo scavo di fondazione, sono applicabili unicamente e rispettivamente ai volumi di scavo compresi fra piani orizzontali consecutivi, stabiliti per diverse profondità, nello stesso elenco dei prezzi.

Pertanto, la valutazione dello scavo risulterà definita per ciascuna zona dal volume ricadente nella zona stessa e dall'applicazione a esso del relativo prezzo di elenco.

Nel caso di scavi per tubazioni interrate il piano di posa verrà valutato per una larghezza uguale al diametro del tubo aumentato di cm 20 per parte con i seguenti rapporti:

- profondità m 1,50 – larghezza cm 60
- profondità m 3.00 – larghezza cm 80
- profondità > m 3.00 – larghezza cm 100

Gli scavi subacquei saranno pagati al m<sup>3</sup> con le norme e le modalità descritte precedentemente e compensati con adeguati sovrapprezzi nelle zone sommerse a partire dal piano orizzontale posto a quota di 20 cm sotto il livello normale delle acque nei vuoti procedendo verso il basso.

I prezzi di elenco sono applicabili, anche per questi scavi, unicamente e rispettivamente ai volumi di scavo ricadenti in ciascuna zona compresa tra il piano superiore e il piano immediatamente inferiore che delimitano la zona stessa, come è indicato nell'Elenco prezzi. Pertanto la valutazione dello scavo eseguito entro ciascuna zona risulterà definita dal volume ricadente entro la zona stessa e dall'applicazione del corrispondente prezzo di elenco.

Nel caso che l'Amministrazione si avvalga della facoltà di eseguire in economia gli esaurimenti e prosciugamenti dei cavi, pagando a parte questo lavoro, lo scavo entro i cavi così prosciugati, verrà pagato come gli scavi di fondazione all'asciutto o in presenza d'acqua, applicando i prezzi relativi a questi scavi per ciascuna



zona, a partire quindi in questo caso dal piano di sbancamento.

#### **Art.118 Demolizioni e rimozioni**

Le demolizioni e le rimozioni saranno valutate con metodi geometrici o a peso; per alcune rimozioni la misurazione sarà eseguita anche a metro oppure a cadauno.

I materiali sono di proprietà del Committente fermo restando l'obbligo dell'Appaltatore di trasportare a discarica a proprie spese e nel minor tempo possibile tutti i materiali suddetti compresi quelli tossici e speciali.

Gli oneri di discarica per tutti i materiali suddetti sono a carico dell'Appaltatore.

I materiali utilizzabili che, ai sensi di cui sopra, dovessero venire reimpiegati dall'impresa stessa, a semplice richiesta della Direzione dei Lavori, verranno addebitati all'impresa stessa considerandoli come nuovi, in sostituzione dei materiali che essa avrebbe dovuto provvedere e cioè allo stesso prezzo fissato per questi nell'elenco, ovvero, mancando questo, al prezzo commerciale, dedotto in ambedue i casi di ribasso d'asta. L'importo complessivo dei materiali così valutati verrà detratto perciò dall'importo netto dei lavori, in conformità a quanto dispone l'art. 40 del Capitolato Generale.

#### **Art.119 Murature in genere**

Tutte le murature in genere, salvo le eccezioni in appresso specificate, saranno misurate geometricamente, a volume o a superficie, secondo la categoria, in base a misure prese sul vivo dei muri, esclusi cioè gli intonaci.

Sarà fatta deduzione di tutti i vuoti di luce superiore a 1,00 m<sup>2</sup> e dei vuoti di canne fumarie, canalizzazione, ecc., che abbiano sezione superiore a 0,25 m<sup>2</sup>, rimanendo per questi ultimi, all'Appaltatore, l'onere per la loro eventuale chiusura con materiale in cotto. Così pure sarà sempre fatta deduzione del volume corrispondente alla parte incastrata di pilastri, piattabande, ecc. di strutture diverse, nonché di pietre naturali o artificiali, da pagarsi con altri prezzi di tariffa.

Nei prezzi unitari delle murature di qualsiasi genere, qualora non debbano essere eseguite con paramento di faccia a vista, si intende compreso il rinzaffo delle facce visibili dei muri. Tale rinzaffo sarà sempre eseguito, ed è compreso nel prezzo unitario, anche a tergo dei muri che debbono essere poi caricati a terrapieni. Per questi ultimi è sempre compresa l'eventuale formazione di feritoie regolari e regolarmente disposte per lo scolo delle acque e in generale quella delle immorsature, nonché la costruzione di tutti gli incastri per la posa in opera della pietra da taglio o artificiale.

Nei prezzi della muratura di qualsiasi specie si intende compreso ogni onere per la formazione di spalle, sguinci, canne, spigoli, strombature, incassature per imposte di archi, volte e piattabande.

Qualunque sia la curvatura data alla pianta e alle sezioni dei muri, anche se si debbono costruire sotto raggio, le relative murature non potranno essere comprese nella categoria delle volte e saranno valutate con i prezzi delle murature rette senza alcun compenso in più.

Le murature miste di pietrame e mattoni saranno misurate come le murature in genere, di cui sopra, e con i relativi prezzi di tariffa, s'intendono compensati tutti gli oneri per l'esecuzione in mattoni di spigoli, angoli, spallette, squarci, parapetti, ecc.

Le ossature di cornici, cornicioni, lesene, pilastri, ecc., di aggetto superiore a 5 cm sul filo esterno del muro, saranno valutate per il loro volume effettivo in aggetto con l'applicazione dei prezzi di tariffa stabiliti per le murature, maggiorati dell'apposito sovrapprezzo di cui alla tariffa stessa.

Per le ossature di aggetto inferiore ai 5 cm non verrà applicato alcun sovrapprezzo.

Qualora la muratura in aggetto sia diversa da quella del muro sul quale insiste, la parte incastrata sarà considerata della stessa specie del muro.

Nei prezzi unitari delle murature da eseguire con pietrame di proprietà dell'Amministrazione, come in generale di tutte le categorie di lavori per le quali si impiegano materiali di proprietà dell'Amministrazione (non ceduti all'impresa), s'intende compreso ogni onere per trasporto, ripulitura, adattamento e posa in opera dei materiali stessi.

Le murature eseguite con materiali ceduti all'impresa saranno valutate con i prezzi delle murature in pietrame fornito dall'impresa, intendendosi in questi prezzi compreso e compensato ogni onere per trasporto, lavorazione, pulitura, messa in opera, ecc. del pietrame ceduto.

Le murature di mattoni a una testa o in foglio si misureranno a vuoto per pieno, al rustico, deducendo soltanto le aperture di superficie uguale o superiore a 1 m<sup>2</sup>, intendendo nel prezzo compensata la formazione di sordini, spalle, piattabande, ecc., nonché eventuali intelaiature in legno che la Direzione dei Lavori ritenesse opportuno di ordinare allo scopo di fissare i serramenti al telaio anziché alla parete.

Le volte, gli archi, le piattabande, i conci di pietrame o mattone di spessore superiore ad una testa, saranno anch'essi pagati a volume ed a seconda del tipo, struttura e provenienza dei materiali impiegati, coi prezzi di elenco, con i quali si intendono compensate tutte le forniture, lavorazioni e magisteri per dare la volta completa con tutti i giunti delle facce viste frontali e d'intradosso profilati e stuccati.

Le volte, gli archi e le piattabande in mattoni, in foglio o ad una testa, saranno pagati a superficie, come le analoghe murature.

## **Art.120 Rivestimenti di pareti**

I rivestimenti di piastrelle o di mosaico verranno misurati per la superficie effettiva qualunque siano la sagoma e la posizione delle pareti da rivestire. Nel prezzo al metro quadrato sono comprese la fornitura e la posa in opera di tutti i pezzi speciali di raccordo, angoli, ecc., che saranno computati nella misurazione, nonché l'onere per la preventiva preparazione con malta delle pareti da rivestire, la stuccatura finale dei giunti e la fornitura di collante per rivestimenti.

## **Art.121 Pavimenti**

I pavimenti, di qualunque genere, saranno valutati per la superficie vista tra le pareti intonacate dell'ambiente; nella misura non sarà perciò compresa l'incassatura degli stessi nell'intonaco.

A lavoro ultimato le superfici dovranno risultare perfettamente piane e con le pendenze richieste dalla Stazione appaltante.

I prezzi di elenco, per ciascun genere di pavimento, comprendono l'onere per la fornitura dei materiali e per ogni lavorazione intesa a dare i pavimenti stessi completi e rifiniti come prescritto nelle norme sui materiali e sui modi di esecuzione, nonché il sottofondo.

In ciascuno dei prezzi concernenti i pavimenti, anche nel caso di sola posa in opera, si intendono compresi gli oneri, le opere di ripristino e di raccordo con gli intonaci, qualunque possa essere l'entità delle opere stesse.

## **Art.122 Intonaci**

I prezzi degli intonaci saranno applicati alla superficie intonacata senza tener conto delle superfici laterali di risalti, lesene e simili. Tuttavia saranno valutate anche tali superfici laterali quando la loro larghezza superi i 5 cm. Ciò varrà sia per superfici piane che curve. L'esecuzione di gusci di raccordo, se richiesti negli angoli fra pareti e soffitti e fra pareti e pareti, con raggio non superiore a 15 cm, è pure compresa nel prezzo, avuto riguardo che gli intonaci verranno misurati anche in questo caso come se esistessero gli spigoli vivi.

Nel prezzo degli intonaci è compreso l'onere per la ripresa, dopo la chiusura, di tracce di qualunque genere, della muratura di eventuali ganci al soffitto e delle riprese contro pavimenti, zoccolature e serramenti.

I prezzi dell'elenco valgono anche per intonaci su murature di mattoni forati dello spessore di una testa, essendo essi comprensivi dell'onere dell'intasamento dei fori dei laterizi.

Gli intonaci interni - sui muri di spessore maggiore di 15 cm - saranno computati a vuoto per pieno, a compenso dell'intonaco delle riquadrature dei vani, che non saranno sviluppate. Tuttavia saranno detratti i vani di superficie maggiore di 4 m<sup>2</sup>, valutando a parte la riquadratura di detti vani.

Gli intonaci interni su tramezzi in foglio o a una testa saranno computati per la loro superficie effettiva; dovranno pertanto essere detratti tutti i vuoti di qualunque dimensione essi siano e aggiunte le loro riquadrature.

Nessuno speciale compenso sarà dovuto per gli intonaci eseguiti a piccoli tratti anche in corrispondenza di spalle e mazzette di vani di porte e finestre.

Nei prezzi sono compresi i ponteggi sino ad un'altezza di 3.00 m dal piano di calpestio.

La superficie di intradosso delle volte, di qualsiasi forma e monta, sarà determinata moltiplicando la superficie della loro proiezione orizzontale per il coefficiente 1,20. Nessun speciale compenso sarà dovuto per gli intonaci eseguiti a piccoli tratti anche in corrispondenza di spalle e mazzette di vani di porte e finestre.

L'intonaco dei pozzetti d'ispezione delle fognature sarà valutato per la superficie delle pareti senza detrarre la superficie di sbocco delle fogne, in compenso delle profilature e dell'intonaco sulle grossezze dei muri.

## **Art.123 Tinteggiature, coloriture e verniciature verniciature**

Nei prezzi delle tinteggiature, coloriture e verniciature in genere sono compresi tutti gli oneri prescritti nelle norme sui materiali e sui modi di esecuzione del presente Capitolato oltre a quelli per mezzi d'opera, trasporto, sfilatura e rinfilatura di infissi, ecc.

Le tinteggiature interne ed esterne per pareti e soffitti saranno in generale misurate con le stesse norme sancite per gli intonaci.

Per la coloritura o verniciatura degli infissi e simili si osservano le norme seguenti:

- per le porte, bussole e simili, si computerà due volte la luce netta dell'infisso, oltre alla mostra o allo sguincio, se ci sono, non detraendo l'eventuale superficie del vetro. È compresa con ciò anche la verniciatura del telaio per muri grossi o del cassettoncino tipo romano per tramezzi e dell'imbotto tipo lombardo, pure per tramezzi. La misurazione della mostra e dello sguincio sarà eseguita in proiezione su piano verticale parallelo a quello medio della bussola (chiusa) senza tener conto di sagome, risalti o risvolti;
- per le finestre senza persiane ma con controsportelli, si computerà tre volte la luce netta dell'infisso. Viene così compensata anche la coloritura dei controsportelli e del telaio (o cassettone);
- per le finestre senza persiane e senza controsportelli, si computerà una volta sola la luce netta dell'infisso, comprendendo così anche la coloritura della soglia e del telaio (o cassettone);
- per le persiane comuni, si computerà tre volte la luce netta dell'infisso, comprendendo così anche la coloritura del telaio;

- per le persiane avvolgibili, si computerà due volte e mezzo la luce dell'infixo, comprendendo così anche la coloritura del telaio ed apparecchio a sporgere, salvo il pagamento a parte della coloritura del cassettoncino coprirullo;
- per il cassettone completo tipo romano, cioè con controportelli e persiane, montati su cassettone, si computerà sei volte la luce netta dell'infixo, comprendendo così anche la coloritura del cassettone e della soglia;
- per le opere in ferro, semplici e senza ornati, quali finestre grandi e vetrate, lucernari e serrande avvolgibili a maglia, saranno computati i tre quarti della loro superficie complessiva, misurata sempre in proiezione, ritenendo così compensata la coloritura di sostegni, grappe e simili accessori, dei quali non si terrà conto alcuno nella misurazione;
- per le opere in ferro di tipo normale, a disegno, quali ringhiere, cancelli anche riducibili, inferriate e simili, sarà computata due volte la loro intera superficie, misurata con le norme e con le conclusioni di cui al punto precedente;
- per le opere in ferro ornate, cioè come al punto precedente, ma con ornati ricchissimi, e per le pareti metalliche e le lamiere stirate, sarà computata una volta e mezzo la loro superficie misurata come sopra;
- per le serrande in lamiera ondulata o a elementi di lamiera sarà computata due volte e mezza la luce netta del vano, in altezza, tra la soglia e la battitura della serranda, intendendo con ciò compensata anche la coloritura della superficie non in vista;
- i radiatori dei termosifoni saranno pagati a elemento, a prescindere dal numero delle colonne e dalla loro altezza.

Tutte le coloriture o verniciature si intendono eseguite su ambo le facce e con rispettivi prezzi di elenco e si intende altresì compensata la coloritura o verniciatura di nottole, braccioletti e simili accessori.

#### **Art.124 Impianto termico, idrico-sanitario, antincendio, gas, innaffiamento**

##### a) Tubazioni e canalizzazioni

- Le tubazioni di ferro e di acciaio saranno valutate a peso e la quantificazione verrà effettuata misurando l'effettivo sviluppo lineare in opera, comprendendo linearmente in questo anche i pezzi speciali, e applicando a esso il peso lineare del tubo accertato attraverso la pesatura di campioni effettuata in cantiere in contraddittorio. Nella misurazione a chilogrammi di tubo sono compresi: i materiali di consumo e tenuta, la verniciatura con una mano di antiruggine per le tubazioni di ferro nero, la fornitura delle staffe di sostegno e il relativo fissaggio con tasselli di espansione.
- Le tubazioni di ferro nero o zincato con rivestimento esterno bituminoso saranno valutate al metro lineare e la quantificazione verrà effettuata misurando l'effettivo sviluppo lineare in opera, comprendente linearmente anche i pezzi speciali. Nelle misurazioni sono incluse le incidenze dei pezzi speciali, gli sfridi, i materiali di consumo e di tenuta e l'esecuzione del rivestimento in corrispondenza delle giunzioni e dei pezzi speciali.
- Le tubazioni di rame nude o rivestite di PVC saranno valutate al metro lineare e la quantificazione verrà effettuata misurando l'effettivo sviluppo lineare in opera, comprendendo linearmente anche i pezzi speciali, i materiali di consumo e di tenuta, l'esecuzione del rivestimento in corrispondenza delle giunzioni e dei pezzi speciali, la fornitura delle staffe di sostegno e il relativo fissaggio con tasselli a espansione.
- Le tubazioni in pressione di polietilene, poste in vista o interrate, saranno valutate al metro lineare e la quantificazione verrà effettuata misurando l'effettivo sviluppo lineare in opera, comprendendo linearmente anche i vari pezzi speciali, la fornitura delle staffe di sostegno e il relativo fissaggio con tasselli a espansione.
- Le tubazioni di plastica, le condutture di esalazione, ventilazione e scarico saranno valutate al metro lineare; la relativa quantificazione verrà effettuata misurando l'effettivo sviluppo lineare in opera (senza tener conto delle parti sovrapposte), comprendendo linearmente anche i pezzi speciali, gli sfridi, i materiali di tenuta, la fornitura delle staffe di sostegno e il relativo fissaggio con tasselli a espansione.
- I canali, i pezzi speciali e gli elementi di giunzione, eseguiti in lamiera zincata (mandata e ripresa dell'aria) o in lamiera di ferro nera (condotto dei fumi) saranno valutati a peso sulla base di pesature convenzionali. La quantificazione verrà effettuata misurando l'effettivo sviluppo lineare in opera, in mezzzeria del canale, comprendendo linearmente anche i pezzi speciali, le giunzioni, le flange, i risvolti della lamiera, le staffe di sostegno e i fissaggi, al quale verrà applicato il peso unitario della lamiera secondo lo spessore e moltiplicando per i metri quadrati della lamiera, ricavati questi dallo sviluppo perimetrale delle sezioni di progetto moltiplicate per le varie lunghezze parziali. Il peso della lamiera verrà stabilito sulla base di listini ufficiali senza tener conto delle sue variazioni percentuali. In esso si considera compresa la verniciatura con una mano di antiruggine qualora si tratti di lamiera di ferro nera.

##### b) Apparecchiature

- Gli organi di intercettazione, misura e sicurezza saranno valutati a numero nei rispettivi diametri e dimensioni. Sono comprese le incidenze per i pezzi speciali di collegamento e i materiali di tenuta.
- I radiatori saranno valutati, nelle rispettive tipologie, a kcal/h, sulla base dell'emissione termica ricavata

dalle rispettive tabelle della ditta costruttrice (watt). Sono comprese la protezione antiruggine, i tappi e le riduzioni agli estremi, i materiali di tenuta e le mensole di sostegno.

- I ventilconvettori saranno valutati a numero secondo le rispettive caratteristiche costruttive e in relazione alla portata d'aria e all'emissione termica, ricavata dalle tabelle della Ditta costruttrice. Nei prezzi sono compresi i materiali di tenuta.
- Le caldaie saranno valutate a numero secondo le caratteristiche costruttive e in relazione alla potenzialità resa. Nei prezzi sono compresi i pezzi speciali di collegamento e i materiali di tenuta.
- I bruciatori saranno valutati a numero secondo le relative caratteristiche di funzionamento e in relazione alla portata del combustibile. Nei prezzi sono compresi l'apparecchiatura elettrica e i tubi flessibili di collegamento.
- Gli scambiatori di calore saranno valutati a numero secondo le rispettive caratteristiche costruttive e di funzionamento e in relazione alla potenzialità resa. Nei prezzi sono compresi i pezzi speciali di collegamento e i materiali di tenuta.
- Le elettropompe saranno valutate a numero secondo le rispettive caratteristiche costruttive e di funzionamento e in relazione alla portata e prevalenza. Nei prezzi sono compresi i pezzi speciali di collegamento e i materiali di tenuta.
- I serbatoi di accumulo saranno valutati a numero secondo le rispettive caratteristiche costruttive e in relazione alla capacità. Nei prezzi sono compresi gli accessori d'uso, i pezzi speciali di collegamento e i materiali di tenuta.
- I serbatoi di autoclave saranno valutati a numero secondo le rispettive caratteristiche costruttive e in relazione alla capacità. Nei prezzi sono compresi gli accessori d'uso, i pezzi speciali di collegamento e i materiali di tenuta.
- I gruppi completi autoclave monoblocco saranno valutati a numero secondo le rispettive caratteristiche costruttive, in relazione alla portata e prevalenza delle elettropompe e alla capacità del serbatoio. Nei prezzi sono compresi gli accessori d'uso, tutte le apparecchiature di funzionamento, i pezzi speciali di collegamento e i materiali di tenuta.
- Le bocchette, gli anemostati, le griglie, le serrande di regolazione, sovrappressione e tagliafuoco e i silenziatori saranno valutati a decimetro quadrato ricavando le dimensioni dai rispettivi cataloghi delle Ditte costruttrici. Nei prezzi sono compresi i controtelai e i materiali di collegamento.
- Le cassette terminali riduttrici della pressione dell'aria saranno valutate a numero in relazione della portata dell'aria. Nel prezzo è compresa la fornitura e posa in opera dei tubi flessibili di raccordo, dei supporti elastici e delle staffe di sostegno.
- Gli elettroventilatori saranno valutati a numero secondo le loro caratteristiche costruttive e di funzionamento e in relazione alla portata e prevalenza. Nei prezzi sono compresi i materiali di collegamento.
- Le batterie di scambio termico saranno valutate a superficie frontale per il numero di ranghi. Nei prezzi sono compresi i materiali di fissaggio e collegamento.
- I condizionatori monoblocco, le unità di trattamento dell'aria, i generatori di aria calda e i recuperatori di calore saranno valutati a numero secondo le loro caratteristiche costruttive e di funzionamento e in relazione alla portata d'aria e all'emissione termica. Nei prezzi sono compresi i materiali di collegamento.
- I gruppi refrigeratori d'acqua e le torri di raffreddamento saranno valutati a numero secondo le loro caratteristiche costruttive e di funzionamento e in relazione alla potenzialità resa. Nei prezzi sono comprese le apparecchiature elettriche relative e i pezzi speciali di collegamento.
- Gli apparecchi per il trattamento dell'acqua saranno valutati a numero secondo le rispettive caratteristiche costruttive e di funzionamento e in relazione alla portata. Nei prezzi sono comprese le apparecchiature elettriche relative e i pezzi speciali di collegamento.
- I gruppi completi antincendio, per attacco motopompa e gli estintori portatili saranno valutati a numero secondo i rispettivi componenti e in relazione alla capacità.
- I rivestimenti termoisolanti saranno valutati a metro quadrato di sviluppo effettivo misurando la superficie esterna dello strato coibente. Le valvole e le saracinesche saranno valutate con uno sviluppo convenzionale di 2 m<sup>2</sup> cadauna.
- Le rubinetterie per gli apparecchi sanitari saranno valutate a numero per gruppi completi secondo le rispettive caratteristiche, tipologie e dimensioni. Nei prezzi sono compresi i materiali di tenuta.
- Le valvole, le saracinesche e le rubinetterie varie saranno valutate a numero secondo le rispettive caratteristiche e dimensioni. Nei prezzi sono compresi i materiali di tenuta.
- I quadri elettrici relativi alle centrali, i tubi protettivi, le linee elettriche di alimentazione e di comando delle apparecchiature, le linee di terra e i collegamenti equipotenziali sono valutati nel prezzo di ogni apparecchiatura a piè d'opera alimentata elettricamente.

#### **Art.125 Calcestruzzi**

I calcestruzzi per fondazione, murature, volte, ecc. e le strutture costituite da getto in opera saranno in genere

pagati a metro cubo e misurati in opera in base alle dimensioni prescritte, esclusa quindi ogni eccedenza, ancorché inevitabile, dipendente dalla forma degli scavi aperti e dal modo di esecuzione dei lavori.

Nei relativi prezzi, oltre agli oneri delle murature in genere, si intendono compensati tutti gli oneri specificati nelle norme sui materiali e sui modi di esecuzione.

Le lastre ed opere particolari verranno valutate in base alle superfici effettive; il prezzo fissato sarà comprensivo di ogni onere necessario alla fornitura e posa in opera.

#### **Art.126 Conglomerato cementizio armato**

Il conglomerato per opere in cemento armato di qualsiasi natura e spessore sarà valutato per il suo volume effettivo, senza detrazione del volume del ferro che verrà pagato a parte.

Quando trattasi di elementi a carattere ornamentale gettati fuori opera (pietra artificiale), la misurazione verrà effettuata in ragione del minimo parallelepipedo retto a base rettangolare circoscrivibile a ciascun pezzo, e nel relativo prezzo si devono intendere compresi, oltre che il costo dell'armatura metallica, tutti gli oneri specificati nelle norme sui materiali e sui modi di esecuzione, nonché la posa in opera, sempre che non sia pagata a parte.

I casseri, le casseforme e le relative armature di sostegno, se non comprese nei prezzi di elenco del conglomerato cementizio, saranno computati separatamente con i relativi prezzi di elenco. Pertanto, per il compenso di tali opere, bisognerà attenersi a quanto previsto nel presente articolo al comma 12 o nell'Elenco dei Prezzi Unitari.

Nei prezzi del conglomerato sono inoltre compresi tutti gli oneri derivanti dalla formazione di palchi provvisori di servizio, dall'innalzamento dei materiali, qualunque sia l'altezza alla quale l'opera di cemento armato dovrà essere eseguita, nonché il getto e la vibratura.

Il ferro tondo per l'armatura di opere in cemento armato di qualsiasi tipo nonché la rete elettrosaldata saranno valutati secondo il peso effettivo; nel prezzo, oltre alla lavorazione e allo sfrido, sono compresi l'onere della legatura dei singoli elementi e la posa in opera dell'armatura stessa.

#### **Art.127 Casseforme**

Le casseforme saranno conteggiate secondo le superfici delle facce interne a contatto con il conglomerato cementizio. Con questa valutazione saranno compensate anche la piccola puntellatura e le armature di sostegno di altezza non superiore a m 3.50. Per altezze superiori si applicherà il relativo sovrapprezzo. Le suddette altezze verranno misurate tra il piano di effettivo appoggio e il fondo delle casseforme sostenute.

#### **Art.128 Solai**

I solai interamente di cemento armato (senza laterizi) saranno valutati al metro cubo come ogni altra opera di cemento armato.

Qualsiasi altro tipo di solaio, qualunque sia la forma, sarà invece pagato al metro quadrato di superficie netta misurato all'interno dei cordoli e delle travi di calcestruzzo, esclusi, quindi, la presa e l'appoggio sui cordoli perimetrali o sulle travi di calcestruzzo o su eventuali murature portanti.

Nei prezzi dei solai, in genere, sono compresi l'onere per lo spianamento superiore della caldana, nonché ogni opera e materiale occorrente per dare il solaio completamente finito, come prescritto nelle norme sui materiali e sui modi di esecuzione.

Nel prezzo dei solai di tipo prefabbricato, misti di cemento armato, anche *predalles*, o di cemento armato precompresso e laterizi sono escluse la fornitura, la lavorazione e la posa in opera del ferro occorrente, è invece compreso il noleggio delle casseforme e delle impalcature di sostegno di qualsiasi entità, con tutti gli oneri specificati per le casseforme dei cementi armati.

Il prezzo a metro quadrato dei solai suddetti si applicherà senza alcuna maggiorazione anche a quelle porzioni in cui, per resistere ai momenti negativi, il laterizio sia sostituito da calcestruzzo; saranno però pagati a parte tutti i cordoli perimetrali relativi ai solai stessi.

Si applicherà la maggiorazione di prezzo per le casseforme e le armature di sostegno eseguite ad un'altezza superiore ai 4.00 m dal piano di appoggio dell'intradosso del solaio.

Nel prezzo dei solai con putrelle di ferro, voltine o elementi laterizi, è compreso l'onere per ogni armatura provvisoria per il rinfiacco e per ogni opera e materiale occorrente per dare il solaio completamente finito e pronto per la pavimentazione e per l'intonaco, restando solamente escluse le travi di ferro che verranno pagate a parte. Nel prezzo dei solai in legno resta escluso soltanto il legname per le travi principali, che verrà pagato a parte ed è invece compreso ogni onere per dare il solaio completo, come prescritto.

#### **Art.129 Tubi pluviali**

I tubi pluviali potranno essere di plastica, metallo, ecc.

I tubi pluviali di plastica saranno misurati al metro lineare in opera, senza cioè tener conto delle parti sovrapposte, intendendosi compresa nei rispettivi prezzi di elenco la fornitura e posa in opera di staffe e cravatte di ferro.

I tubi pluviali di rame o lamiera zincata, ecc., saranno valutati a peso, determinato con le stesse modalità di cui

all' Art.134 e con tutti gli oneri di cui sopra.

#### **Art.130 Lavori in legname**

Nella valutazione dei legnami non si terrà conto dei maschi e dei nodi per le congiunzioni dei diversi pezzi e non si dedurranno le relative mancanze o intagli.

Nei prezzi riguardanti la lavorazione o posizione in opera dei legnami è compreso ogni compenso per la provvista di tutta la chioderia, delle staffe, bulloni, chiavetti, ecc., occorrenti per gli sfridi, per l'esecuzione delle giunzioni e degli innesti di qualunque specie, per palchi di servizio, catene, cordami, malta, cemento, meccanismi e simili, e per qualunque altro mezzo provvisionale e lavoro per l'innalzamento, trasporto e posa in opera.

La grossa armatura dei tetti verrà misurata a metro cubo di legname in opera, e nel prezzo relativo sono comprese e compensate le ferramenta, la catramatura delle teste nonché tutti gli oneri di cui all'Art.131. (132) (132) Norme per la misurazione e valutazione dei lavori. Posa in opera dei serramenti.

#### **Art.131 Posa in opera dei serramenti**

La posa in opera dei serramenti, sia in legno che di leghe leggere, purchè sia effettuata indipendentemente dalla fornitura dei serramenti, sarà liquidata a superficie con i medesimi criteri di misurazione stabiliti per la fornitura degli infissi.

Per infissi di fattura, dimensioni e peso costanti, la posa in opera potrà essere liquidata per unità.

Per la posa di tutti i serramenti e simili strutture i prezzi di elenco sono comprensivi di tutti gli oneri prescritti dal presente Capitolato (escluse le opere di falegname e fabbro).

Il prezzo previsto nell'elenco è comprensivo, inoltre, dell'onere per l'eventuale posa in periodi diversi di tempo, qualunque possa essere l'ordine d'arrivo in cantiere dei materiali forniti dall'Amministrazione.

Per i serramenti avvolgibili (comprese le serrande metalliche) il prezzo a metro quadrato in luce degli stipiti compensa anche la posa del cassone di custodia e delle guide, delle cinghie, dei raccoglicinghia, anche incassati, delle molle compensatrici, oppure degli arganelli di manovra, qualunque siano i tipi scelti dalla Direzione dei Lavori.

Per le finestre con controportelli questi non si misurano a parte, essendo compresi nel prezzo di posa delle finestre.

La posa in opera dei serramenti in ferro (o altro metallo, esclusi quelli di leghe leggere) viene compensata a peso anziché a metro quadrato, a esclusione delle serrande avvolgibili in metallo, cancellati riducibili e serrande a maglia, la cui posa viene liquidata a metro quadrato di luce netta minima tra gli stipiti e le soglie.

#### **Art.132 Infissi di alluminio**

Gli infissi di alluminio, come finestre, vetrate di ingresso, porte, pareti a facciate continue, saranno valutati o a cadauno elemento o al metro quadrato di superficie misurata all'esterno delle mostre e coprifili e compensati con le rispettive voci di elenco. Nei prezzi sono compresi i controtelai da murare, tutte le ferramenta e le eventuali pompe a pavimento per la chiusura automatica delle vetrate, nonché tutti gli oneri derivanti dall'osservanza delle norme e delle prescrizioni contenute negli articoli sui materiali e sui modi di esecuzione.

#### **Art.133 Opere provvisionali**

I prezzi delle opere provvisionali comprendono le spese di trasporto a piè d'opera dal luogo di provenienza, lo sfrido, il deperimento, la lavorazione dei materiali, il montaggio, la manutenzione, lo smontaggio, il carico, lo scarico e l'accatastamento nei luoghi indicati nell'ambito del quartiere.

Il legname o la struttura metallica tubolare potranno essere nuovo o usati, purché idonei allo scopo cui sono destinati e rispondenti alle normative generali in vigore.

Sia nel montaggio che nelle rimozioni delle opere provvisionali è compreso ogni onere e magistero per eseguire il lavoro nel rispetto delle vigenti norme sulla sicurezza dei cantieri nonché la pulizia dei materiali usati.

Nel case di esecuzione di ponteggi per i quali non sia previsto il progetto l'Appaltatore è comunque obbligato a redigere a proprie spese, ed a tenere in cantiere, un disegno esecutivo del ponteggio stesso, firmato dal Direttore Tecnico delle Ditta e/o dal Responsabile del cantiere.

Il disegno esecutivo riporterà il numero degli impalcati, tutte le indicazioni sul tipo di ponteggio montato, i piani del ponteggio che possono essere usati contemporaneamente, l'indicazione degli ancoraggi, degli appoggi e dei sovraccarichi massimi ammissibili.

I ponteggi saranno valutati a superficie media misurata tra l'altezza del ponteggio sul piano verticale e la sezione media sul piano orizzontale.

#### **Art.134 Lavori in metallo**

Tutti i lavori di metallo saranno in genere valutati a peso e i relativi prezzi verranno applicati al peso effettivo dei

metalli stessi a lavorazione completamente ultimata e determinato prima della loro posa in opera, con pesatura diretta fatta in contraddittorio e a spese dell'Appaltatore, escluse ben inteso dal peso le verniciature e le coloriture.

Nei prezzi dei lavori in metallo è compreso ogni e qualunque compenso per forniture accessorie, per lavorazioni, montatura e posa in opera.

Sono, inoltre, compresi e compensati:

- esecuzione dei necessari fori ed incastri nelle murature e pietre da taglio, le impiombature e suggellature, le malte ed il cemento, nonché la fornitura del piombo per le impiombature;
- la coloritura con minio e olio cotto, il tiro ed il trasporto in alto, ovvero la discesa in basso e tutto quanto è necessario per dare i lavori compiuti in opera a qualsiasi altezza.

In particolare i prezzi delle travi in ferro a doppio T o con qualsiasi altro profilo per solai, piattabande, sostegni, collegamenti, ecc., valgono anche in caso di eccezionale lunghezza, grandezza o sezione delle stesse, e di tipi per cui occorra un'apposita fabbricazione. Essi compensano, oltre al tiro e al trasporto in alto, o la discesa in basso, tutte le forature, tagli, ecc., occorrenti per collegare le teste di tutte le travi dei solai con tondini, tiranti, cordoli in cemento armato, ovvero per applicare chiavi, coprichiavi, chivarde, staffe, avvolgimenti, bulloni, chiodature, ecc., tutte le opere per assicurare le travi ai muri d'appoggio, ovvero per collegare due o tre travi tra di loro, ecc., e qualsiasi altro lavoro prescritto dalla Direzione dei Lavori per la perfetta riuscita dei solai e per fare esercitare alle travi la funzione di collegamento dei muri sui quali appoggiano.

Nel prezzo del ferro per armature di opere in cemento armato, oltre alla lavorazione ed ogni sfrido, è compreso l'onere per la legatura dei singoli elementi con filo di ferro, la fornitura del filo di ferro e la posa in opera dell'armatura stessa.

## **Parte 16 VERIFICHE E ORDINE DA TENERSI NELL'ANDAMENTO DEI LAVORI**

### **Art.135 Verifiche e prove in corso d'opera degli impianti**

Durante il corso dei lavori, la Committenza si riserva di eseguire verifiche e prove preliminari sugli impianti o parti degli stessi, così da poter tempestivamente intervenire nel caso in cui non fossero rispettate le condizioni del presente Capitolato Speciale e del progetto.

Le verifiche potranno consistere nell'accertamento della rispondenza dei materiali impiegati con quelli stabiliti, nel controllo delle installazioni secondo le disposizioni convenute (posizioni, percorsi ecc.), nonché in prove parziali di isolamento e di funzionamento e in tutto quello che può essere utile allo scopo sopra accennato.

Dei risultati delle verifiche e delle prove preliminari di cui sopra, la Direzione dei Lavori dovrà compilare regolare verbale.

### **Art.136 Verifiche provvisorie a lavori ultimati**

Dopo l'ultimazione dei lavori ed il rilascio del relativo certificato da parte della Committenza, questa ha la facoltà di prendere in consegna gli impianti, anche se il collaudo definitivo degli stessi non abbia ancora avuto luogo. In tal caso, però, la presa in consegna degli impianti da parte della Committenza dovrà essere preceduta da una verifica provvisoria degli stessi che abbia avuto esito favorevole. Anche qualora la Committenza non intenda avvalersi della facoltà di prendere in consegna gli impianti ultimati prima del collaudo definitivo, essa può disporre affinché, dopo il rilascio del certificato di ultimazione dei lavori, si proceda alla verifica provvisoria degli impianti.

È pure facoltà dell'Appaltatore di chiedere che, nelle medesime circostanze, la verifica provvisoria degli impianti abbia luogo.

La verifica provvisoria accerterà che gli impianti siano in condizione di funzionare normalmente, che siano state rispettate le vigenti norme di legge per la prevenzione degli infortuni ed, in particolare, dovrà controllare:

- lo stato di isolamento dei circuiti;
- la continuità elettrica dei circuiti;
- il grado di isolamento e le sezioni dei conduttori;
- l'efficienza dei comandi e delle protezioni nelle condizioni del massimo carico previsto;
- l'efficienza delle protezioni contro i contatti indiretti.

La verifica provvisoria ha lo scopo di consentire, in caso di esito favorevole, l'esito del funzionamento degli impianti ad uso degli utenti a cui sono destinati.

Ad ultimazione della verifica provvisoria, la Committenza prenderà in consegna gli impianti con regolare verbale.

Si devono effettuare le seguenti verifiche:

#### **Art.136.1 Esame a vista**

Dovrà essere eseguita un'ispezione visiva per accertarsi che gli impianti siano realizzati nel rispetto delle prescrizioni delle norme generali, delle norme degli impianti di terra e delle norme particolari relative

all'impianto installato. Il controllo dovrà accertare che il materiale elettrico, che costituisce l'impianto fisso, sia conforme alle relative norme, sia stato scelto correttamente e installato in modo conforme alle prescrizioni normative e non presenti danni visibili che ne possano compromettere la sicurezza.

I controlli a vista riguarderanno:

protezioni, misura di distanze nel caso di protezione con barriere; presenza di adeguati dispositivi di sezionamenti e interruzione, polarità, scelta del tipo di apparecchi e misure di protezione adeguate alle influenze esterne, identificazione dei conduttori di neutro e protezione, fornitura di schemi, cartelli ammonitori, identificazione di comandi e protezioni, collegamenti dei conduttori.

È opportuno che tali esami inizino durante l'esecuzione dei lavori.

#### **Art.136.2 Verifica del tipo e dimensionamento dei componenti dell'impianto e dell'apposizione dei contrassegni di identificazione**

Andrà verificato che tutti i componenti dei circuiti messi in opera nell'impianto utilizzatore siano del tipo adatto alle condizioni di posa e alle caratteristiche dell'ambiente, nonché correttamente dimensionati in relazione ai carichi reali in funzionamento contemporaneo, o, in mancanza di questi, in relazione a quelli convenzionali.

Per cavi e conduttori si controllerà che il dimensionamento sia stato eseguito in base alle portate indicate nelle tabelle CEI-UNEL; si verificherà inoltre che i componenti siano dotati dei debiti contrassegni di identificazione, ove prescritti.

#### **Art.136.3 Verifica delle stabilità dei cavi**

Al fine di controllare la stabilità dei cavi, essi dovranno essere estratti dal tratto di tubo o condotto compreso tra due cassette o scatole successive, assicurandosi che tale operazione non provochi danneggiamenti agli stessi. La verifica va eseguita su tratti di tubo o condotto per una lunghezza pari complessivamente a una percentuale compresa tra l'1% e il 5% della lunghezza totale. A questa verifica prescritta dalla norma CEI 64-8 (Impianti elettrici degli edifici civili), si dovranno aggiungere, per gli impianti elettrici negli edifici prefabbricati e nelle costruzioni modulari, le verifiche relative al rapporto tra diametro interno del tubo o condotto e quello del cerchio circoscritto al fascio di cavi in questi contenuto, e al dimensionamento dei tubi o condotti.

Quest'ultima verifica si dovrà effettuare a mezzo di apposita sfera come descritto nella norma CEI anzi richiamata.

#### **Art.136.4 Misura della resistenza di isolamento**

Si esegue con l'impiego di un ohmmetro la cui tensione continua sia di circa 125 V nel caso di muratura su parti di impianto di categoria O oppure su parti di impianto alimentate a bassissima tensione di sicurezza, e di circa 500 V nel caso di misura su parti di impianto di 1<sup>a</sup> categoria.

La misura andrà effettuata tra l'impianto (collegando insieme tutti i conduttori attivi) e il circuito di terra, e fra ogni coppia di conduttori tra loro e, durante lo svolgimento della stessa, gli apparecchi utilizzatori dovranno essere disinseriti. Essa va riferita a ogni circuito, intendendosi per circuito la parte di impianto elettrico protetto dallo stesso dispositivo di protezione.

I valori minimi ammessi per le costruzioni sono:

*per le costruzioni tradizionali*

- 400.000 ohm per sistemi a tensione nominale superiore a 50 V;
- 250.000 ohm per sistemi a tensione nominale inferiore o uguale a 50 V.

*per costruzioni prefabbricate:*

- 250.000 ohm per sistemi a tensione nominale superiore a 50 V;
- 150.000 ohm per sistemi a tensione nominale inferiore o uguale a 50 V.

#### **Art.136.5 Misura delle cadute di tensione**

•La misura delle cadute di tensione va eseguita tra il punto di inizio dell'impianto e il punto scelto per la prova mediante l'inserimento di un voltmetro nel punto iniziale e un altro nel secondo punto:

•i due strumenti devono avere la stessa classe di precisione.

•Dovranno essere alimentati tutti gli apparecchi utilizzatori che possono funzionare contemporaneamente.(133)

•Le letture dei due voltmetri verranno eseguite contemporaneamente procedendo poi alla determinazione della caduta di tensione percentuale.

•(133) nel caso di apparecchiature con assorbimento di corrente istantaneo si farà riferimento al carico convenzionale scelto come base per la determinazione delle sezioni delle condutture.

#### **Art.136.6 Verifica delle protezioni contro i corto circuiti e i sovraccarichi**

•Per evitare corto circuiti e sovraccarichi, si dovrà controllare che il potere di interruzione degli apparecchi di protezione contro i cortocircuiti sia adeguato alle condizioni dell'impianto e della sua alimentazione e che la



taratura degli apparecchi di protezione contro i sovraccarichi sia correlata alla portata dei conduttori protetti dagli stessi.

#### **Art.136.7 Verifica delle protezioni contro i contatti indiretti**

• Dovranno essere eseguite le verifiche dell'impianto di terra descritte nelle norme per gli impianti di messa a terra (norma CEI 64-8) (134)

• Le verifiche riguarderanno in particolare:

- a) esame a vista dei conduttori di terra e di protezione. Ossia andranno controllate sezioni, materiali e modalità di posa nonché lo stato di conservazione sia dei conduttori che delle giunzioni. Sarà necessario inoltre controllare che i conduttori di protezione assicurino il collegamento tra i conduttori di terra e il morsetto di terra degli utilizzatori fissi e il contatto di terra delle prese a spina;
- b) misura del valore di resistenza di terra dell'impianto, che dovrà essere effettuata con appositi strumenti di misura o con il metodo voltamperometrico utilizzando un dispersore ausiliario e una sonda di tensione, che vanno posti a una sufficiente distanza dall'impianto di terra e tra loro. Si possono ritenere ubicati in modo corretto quando siano sistemati a una distanza dal suo contorno pari a 5 volte la dimensione massima dell'impianto stesso; quest'ultima, nel caso di semplice dispersore a picchetto, può assumersi pari alla sua lunghezza. Una pari distanza deve essere mantenuta tra la sonda di tensione e il dispositivo ausiliario;
- c) controllo, in base ai valori misurati, del coordinamento degli stessi con l'intervento nei tempi previsti dei dispositivi di massima corrente o differenziale. Per gli impianti con fornitura in media tensione, detto valore va controllato in base a quello della corrente convenzionale di terra, da richiedersi al distributore di energia elettrica;
- d) quando è necessario, misure delle tensioni di contatto e di passo, che vengono di regola eseguite da professionisti, ditte o enti specializzati, seguendo le istruzioni fornite dalla norma CEI 64-8;
- e) nei locali da bagno, la verifica della continuità del collegamento equipotenziale tra le tubazioni metalliche di adduzione e di scarico delle acque, tra le tubazioni e gli apparecchi sanitari, tra il collegamento equipotenziale e il conduttore di protezione. Tale controllo deve essere eseguito prima della muratura degli apparecchi sanitari.

(134) Si ricorda che, per gli impianti soggetti alla disciplina del *D.P.R. n. 462/2001*, va effettuata la denuncia degli stessi alle A.S.L. a mezzo dell'apposito modulo.

#### **Art.136.8 Norme generali comuni per le verifiche in corso d'opera, per la verifica provvisoria e per il collaudo definitivo degli impianti**

Per le prove di funzionamento e di rendimento delle apparecchiature e degli impianti, prima di iniziarle, il collaudatore dovrà verificare che le caratteristiche della corrente di alimentazione, disponibile al punto di consegna (specialmente tensione, frequenza e potenza), siano conformi a quelle previste nel presente Capitolato Speciale d'appalto e cioè a quelle in base alle quali furono progettati ed eseguiti gli impianti.

Nel caso in cui le anzidette caratteristiche della corrente di alimentazione (se non prodotta da centrale facente parte dell'appalto) all'atto delle verifiche o del collaudo non fossero conformi a quelle contrattualmente previste, le prove dovranno essere rinviate a quando sia possibile disporre di corrente d'alimentazione avente tali caratteristiche, purché ciò non implichi dilazione della verifica provvisoria o del collaudo definitivo superiore a un massimo di 15 giorni.

Se vi sono al riguardo impossibilità dell'Azienda elettrica distributrice o se la Committenza non intende disporre per modifiche atte a garantire un normale funzionamento degli impianti con la corrente di alimentazione disponibile, potranno egualmente aver luogo sia le verifiche in corso d'opera, sia la verifica provvisoria a ultimazione dei lavori, sia il collaudo definitivo. Il Collaudatore, tuttavia, deve tenere conto, nelle verifiche di funzionamento e nella determinazione dei rendimenti, delle variazioni delle caratteristiche della corrente disponibile per l'alimentazione rispetto a quelle contrattualmente previste secondo le quali gli impianti sono stati progettati ed eseguiti.

L'Appaltatore è tenuto, a richiesta della Committenza, (135) a mettere a disposizione normali apparecchiature e strumenti adatti alle misure necessarie per:

- le verifiche in corso d'opera,
- la verifica provvisoria a ultimazione dei lavori,
- il collaudo definitivo.

Se, totalmente o solo in parte, gli apparecchi utilizzatori e le sorgenti di energia non sono inclusi nelle forniture comprese nell'appalto, spetterà alla Committenza provvedere a quelli di propria competenza qualora essa desideri che le verifiche in corso d'opera, quella provvisoria a ultimazione dei lavori e quella di collaudo definitivo, ne accertino la funzionalità.

(135) senza potere per ciò accampare diritti a maggiori compensi

## **Art.137 Ordine dei lavori**

L'Appaltatore dovrà iniziare i lavori non oltre 20 giorni dalla data del verbale di consegna ed in caso di ritardo sarà applicata una penale giornaliera pari all'importo della penale per ritardo nella ultimazione dei lavori (136) : qualora il ritardo superasse il termine di cui sopra la Committenza potrà procedere alla risoluzione del contratto e all'incameramento della cauzione, salvo i maggiori danni.

In generale, l'Appaltatore ha facoltà di sviluppare i lavori nel modo che crederà più conveniente per darli perfettamente compiuti nel termine contrattuale, purché esso, a giudizio della Direzione, non riesca pregiudizievole alla buona riuscita delle opere e agli interessi della Committenza.

La Committenza si riserva, in ogni caso, il diritto di ordinare l'esecuzione di un determinato lavoro entro un prestabilito termine di tempo o di disporre l'ordine di esecuzione dei lavori nel modo che riterrà più conveniente, specialmente in relazione alle esigenze dipendenti dall'esecuzione di opere ed alla consegna delle forniture escluse dall'appalto, senza che l'Appaltatore possa rifiutarsi o farne oggetto di richiesta di speciali compensi.

L'Appaltatore, prima dell'inizio dei lavori, presenterà alla Direzione dei Lavori, per l'approvazione, il programma operativo dettagliato e distinto per categorie delle opere e dei relativi importi a cui si atterrà nell'esecuzione dei lavori (137)

Il programma approvato, mentre non vincola la Committenza che potrà ordinare modifiche anche in corso di attuazione, è invece impegnativo per l'Appaltatore che ha l'obbligo di rispettare il programma di esecuzione. La mancata osservanza delle disposizioni del presente articolo dà facoltà alla Committenza di non stipulare o di risolvere il Contratto per colpa dell'Appaltatore.

(136) [si veda Tempo utile per l'ultimazione dei lavori - Programma dei lavori - Premio di incentivazione.](#)

(137) [Si fa riferimento al DLgs. 50/2016](#)

## **Art.138 Ordine da tenersi nell'andamento dei lavori**

In generale, l'Appaltatore ha facoltà di sviluppare i lavori nel modo che crederà più conveniente per darli perfettamente compiuti nel termine contrattuale, purché esso, a giudizio della Direzione, non riesca pregiudizievole alla buona riuscita delle opere e agli interessi dell'Amministrazione.

L'Amministrazione si riserva, in ogni caso, il diritto di ordinare l'esecuzione di un determinato lavoro entro un prestabilito termine di tempo o di disporre l'ordine di esecuzione dei lavori nel modo che riterrà più conveniente, specialmente in relazione alle esigenze dipendenti dall'esecuzione di opere ed alla consegna delle forniture escluse dall'appalto, senza che l'Appaltatore possa rifiutarsi o farne oggetto di richiesta di speciali compensi.

L'Appaltatore, prima dell'inizio dei lavori, presenterà alla Direzione dei Lavori, per l'approvazione, il programma operativo dettagliato delle opere e dei relativi importi a cui si atterrà nell'esecuzione dei lavori(138)

Il programma approvato, mentre non vincola la Committenza che potrà ordinare modifiche anche in corso di attuazione, è invece impegnativo.

Il programma approvato, mentre non vincola l'Amministrazione che potrà ordinare modifiche anche in corso di attuazione, è invece impegnativo per l'Appaltatore che ha l'obbligo di rispettare il programma di esecuzione. La mancata osservanza delle disposizioni del presente articolo dà facoltà all'Amministrazione di non stipulare o di risolvere il Contratto per colpa dell'Appaltatore.

(138) [Si fa riferimento al D.M. 49/2018](#)